



KEMENTERIAN SOSIAL  
REPUBLIK INDONESIA

#KEMENSOS  
*Hadir*

# LAPORAN KEUANGAN

## TA 2021



# Kementerian Sosial

“ AUDITED ”

BA  
027

## KATA PENGANTAR

Sebagaimana diamanatkan Undang-Undang Nomor 17 Tahun 2003 tentang Keuangan Negara bahwa Menteri/Pimpinan Lembaga sebagai Pengguna Anggaran/Barang mempunyai tugas antara lain menyusun dan menyampaikan laporan keuangan Kementerian Negara/Lembaga yang dipimpinnya.

Kementerian Sosial adalah salah satu entitas pelaporan sehingga berkewajiban menyelenggarakan akuntansi dan laporan pertanggungjawaban atas pelaksanaan Anggaran Pendapatan dan Belanja Negara dengan menyusun laporan keuangan berupa Laporan Realisasi Anggaran, Neraca, Laporan Operasional, Laporan Perubahan Ekuitas dan Catatan atas Laporan Keuangan.

Penyusunan Laporan Keuangan Kementerian Sosial mengacu pada Peraturan Pemerintah Nomor 71 Tahun 2010 tentang Standar Akuntansi Pemerintahan dan kaidah-kaidah pengelolaan keuangan yang sehat dalam Pemerintahan. Laporan Keuangan ini telah disusun dan disajikan dengan basis akrual sehingga akan mampu menyajikan informasi keuangan yang transparan, akurat dan akuntabel.

Diharapkan Laporan Keuangan ini dapat memberikan informasi yang berguna kepada para pengguna laporan khususnya sebagai sarana untuk meningkatkan akuntabilitas/pertanggungjawaban dan transparansi pengelolaan keuangan negara pada Kementerian Sosial. Disamping itu, laporan keuangan ini juga dimaksudkan untuk memberikan informasi kepada manajemen dalam pengambilan keputusan dalam usaha untuk mewujudkan tata kelola pemerintahan yang baik (*good governance*).

Jakarta, Mei 2022

**MENTERI SOSIAL RI,**



**TRI RISM HARINI**





## DAFTAR ISI

	Hal
Kata Pengantar .....	i
Daftar Isi.....	ii
Pernyataan Telah Direviu.....	iii
Pernyataan Tanggung Jawab .....	iv
Ringkasan Laporan Keuangan .....	1
I.    Laporan Realisasi Anggaran .....	3
II.   Neraca .....	4
III.  Laporan Operasional .....	5
IV.  Laporan Perubahan Ekuitas.....	6
V.    Catatan atas Laporan Keuangan.....	7
A.  Penjelasan Umum .....	7
B.  Penjelasan atas Pos-pos Laporan Realisasi Anggaran .....	23
C.  Penjelasan atas Pos-pos Neraca .....	46
D.  Penjelasan atas Pos-pos Laporan Operasional.....	128
E.  Penjelasan atas Pos-pos Laporan Perubahan Ekuitas .....	156
F.  Pengungkapan-pengungkapan Penting Lainnya.....	165
<b>VI.    LAMPIRAN</b>	

**PERNYATAAN TELAH DIREVIU LAPORAN KEUANGAN  
KEMENTERIAN SOSIAL RI (BA 027)  
TAHUN ANGGARAN 2021 AUDITED**

Kami telah mereviu Laporan Keuangan Kementerian Sosial RI untuk Tahun Anggaran 2021 berupa Neraca per tanggal 31 Desember 2021, Laporan Realisasi Anggaran, Laporan Operasional, Laporan Perubahan Ekuitas dan Catatan atas Laporan Keuangan untuk periode yang berakhir pada tanggal tersebut sesuai dengan Standar Reviu atas Laporan Keuangan Kementerian Sosial. Semua informasi yang dimuat dalam laporan keuangan adalah penyajian manajemen Kementerian Sosial.

Reviu bertujuan untuk memberikan keyakinan terbatas mengenai akurasi, keandalan, dan keabsahan informasi, serta kesesuaian pengakuan, pengukuran, dan pelaporan transaksi dengan Standar Akuntansi Pemerintah (SAP). Reviu mempunyai lingkup yang jauh lebih sempit dibandingkan dengan lingkup audit yang dilakukan sesuai dengan peraturan terkait dengan tujuan untuk menyatakan pendapat atas laporan keuangan secara keseluruhan. Oleh karena itu, kami tidak memberi pendapat semacam itu.

Berdasarkan reviu kami, tidak terdapat perbedaan yang menjadikan kami yakin bahwa laporan keuangan yang kami sebutkan di atas tidak disajikan sesuai dengan Undang-Undang Nomor 1 Tahun 2004 tentang Perbendaharaan Negara, Peraturan Pemerintah Nomor 71 tahun 2010 tentang Standar Akuntansi Pemerintahan dan peraturan lain yang terkait.

Jakarta, 28 April 2022

Inspektur Jenderal,



Dadang Iskandar





**MENTERI SOSIAL  
REPUBLIK INDONESIA**

## **PERNYATAAN TANGGUNG JAWAB**

Laporan Keuangan Kementerian Sosial Bagian Anggaran 027 yang terdiri dari: Laporan Realisasi Anggaran, Neraca, Laporan Operasional, Laporan Perubahan Ekuitas, dan Catatan atas Laporan Keuangan Tahun 2021 Audited sebagaimana terlampir, adalah merupakan tanggung jawab kami.

Laporan Keuangan tersebut telah disusun berdasarkan sistem pengendalian intern yang memadai, dan isinya telah menyajikan informasi pelaksanaan anggaran dan posisi keuangan secara layak sesuai dengan Standar Akuntansi Pemerintahan.

Jakarta, Mei 2022

**MENTERI SOSIAL RI,**



**TRI RISMAHARINI**

**NOTA KESEPAKATAN ANGKA ASERSI FINAL  
LAPORAN KEUANGAN KEMENTERIAN SOSIAL (BA 027) TAHUN 2021  
YANG DIMASUKKAN DALAM  
LAPORAN KEUANGAN PEMERINTAH PUSAT TAHUN 2021 (AUDITED)**

Nomor : NKF-027/076/PB.6/2022

Pada hari ini, Kamis tanggal 12 Mei 2022, para pihak yang bertanda tangan di bawah ini telah melaksanakan Rekonsiliasi Tiga Pihak secara Online untuk menyepakati dan menyetujui angka-angka dalam Laporan Keuangan Kementerian Sosial (BA 027) Tahun 2021, sebagaimana Lampiran Nota Kesepakatan yang merupakan bagian yang tidak terpisahkan dari Nota Kesepakatan ini, sebagai bentuk asersi final atas Laporan Keuangan Kementerian Sosial (BA 027) Tahun 2021 dan untuk dikonsolidasikan dalam LKPP Tahun 2021 (Audited).

Nota Kesepakatan Ini dibuat dalam rangka penetapan asersi final Laporan Keuangan Kementerian Negara/ Lembaga (LKKL), Laporan Keuangan Bendahara Umum Negara (LKBUN), dan Laporan Keuangan Pemerintah Pusat (LKPP). Penyesuaian angka-angka pada LKKL/LK BA BUN (Unaudited) dilakukan sesuai hasil rekonsiliasi dengan Kementerian Keuangan, yang diwakili oleh Ditjen Perbendaharaan (dhi. Direktorat Akuntansi dan Pelaporan Keuangan) dan Ditjen Kekayaan Negara (dhi. Direktorat Perumusan Kebijakan Kekayaan Negara). Hasil rekonsiliasi juga telah memasukkan usulan koreksi dari K/L dan koreksi audit Tim Pemeriksa Badan Pemeriksa Keuangan yang telah disetujui dan disepakati bersama.

Berdasarkan Nota Kesepakatan ini maka Kementerian Sosial menyetujui akan memproses angka asersi final untuk selanjutnya menyusun dan menyampaikan Laporan Keuangan Tahun 2021 (Audited) beserta rinciannya secara lengkap sesuai dengan angka dalam Lampiran Nota Kesepakatan ini kepada Ditjen Perbendaharaan (dhi. Direktorat Akuntansi dan Pelaporan Keuangan) dan menyampaikan Laporan BMN kepada Ditjen Kekayaan Negara (dhi. Direktorat Perumusan Kebijakan Kekayaan Negara) paling lambat tanggal 16 Mei 2022.

**PARA PIHAK YANG MENYEPAKATI**



Kementerian Keuangan RI,  
Ditjen Kekayaan Negara  
Selaku Tim Penyusun LBMN

Bambang Sulistyono

Kementerian Keuangan RI,  
Ditjen Perbendaharaan  
Selaku Tim Penyusun LKPP

Denny Febriano Singawiria

MENGETAHUI,  
Tim Auditor BPK

Rahmi Dwi Istanti

Rahmi Dwi Istanti



1. LAPORAN REALISASI ANGGARAN  
A. PENDAPATAN

Kode Bagian Anggaran : 027  
Uraian Bagian Anggaran : Kementerian Sosial

URAIAN	UNAUDITED			KOREKSI BRUTO		KOREKSI PENGEMBALIAN		AUDITED		
	BRUTO	PENGEMBALIAN	NETTO	DEBIT	KREDIT	DEBIT	KREDIT	BRUTO	PENGEMBALIAN	NETTO
								9 = 2+8	10 = 3+9	11 = 10
41. Pendapatan Pajak										
42. Pendapatan Hutan Bukit Paksi	2.455.808.981.917	27.000.000	2.455.801.981.917					2.455.808.981.917	27.000.000	2.455.801.981.917
421. Pendapatan Sumber Daya Alam										
422. Pendapatan dari KMD										
423. Pendapatan PMP Lainnya	2.455.808.981.917	27.000.000	2.455.801.981.917					2.455.808.981.917	27.000.000	2.455.801.981.917
424. Pendapatan BLU										
43. Pendapatan Hibah										
<b>TOTAL PENDAPATAN</b>	<b>2.455.808.981.917</b>	<b>27.000.000</b>	<b>2.455.801.981.917</b>					<b>2.455.808.981.917</b>	<b>27.000.000</b>	<b>2.455.801.981.917</b>

B. BELANJA

URAIAN	UNAUDITED			KOREKSI BRUTO		KOREKSI PENGEMBALIAN		AUDITED		
	BRUTO	PENGEMBALIAN	NETTO	DEBIT	KREDIT	DEBIT	KREDIT	BRUTO	PENGEMBALIAN	NETTO
								10 = 3+8	11 = 4+9	12 = 10-8
51. Belanja Pegawai	444.440.354.620	278.478.057	444.161.876.563					444.440.354.620	278.478.057	444.161.876.563
52. Belanja Barang	3.745.274.515.332	14.887.178.786	3.730.387.336.546					3.745.274.515.332	14.887.178.786	3.730.387.336.546
53. Belanja Modal	415.978.054.801	25.088.188	415.952.966.613					415.978.054.801	25.088.188	415.952.966.613
54. Belanja Pembeayaan Bunga Utang										
55. Belanja Subsidi										
56. Belanja Hibah										
57. Belanja Bantuan Sosial	101.081.384.488.584	348.440.848.158	100.714.823.647.408					101.081.384.488.584	348.440.848.158	100.714.823.647.408
59. Belanja Belanja Lainnya										
<b>TOTAL BELANJA</b>	<b>106.887.058.421.217</b>	<b>381.431.346.200</b>	<b>106.505.627.075.017</b>					<b>106.887.058.421.217</b>	<b>381.431.346.200</b>	<b>106.505.627.075.017</b>



Kementerian Sosial  
Supriyati

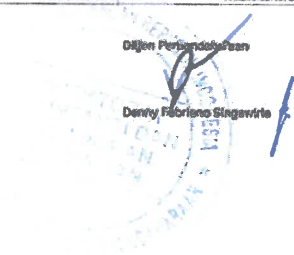

Dijin Perencanaan  
Deny Fatorino Singawirto

Badan Pembiayaan Keuangan  
Rehm Dwi Istiaji

UNTUK PERIODE YANG BERAKHIR 31 DESEMBER 2021

KL : KERENTERAN SOSIAL RI  
BA : 027

	UNAUDITED	KOREKSI AUDITED DARI BPK DAN KERENSO		KOREKSI UPDATE APLIKASI		ASERSI FINAL
		DEBET	KREDIT	DEBET	KREDIT	
<b>KEGIATAN OPERASIONAL</b>						
<b>PENDAPATAN OPERASIONAL</b>						
<b>PENDAPATAN PERPAJAKAN</b>						
Pendapatan Pajak Penghasilan	-	-	-	-	-	-
Pendapatan Pajak Pertambahan Nilai dan Penjualan Barang Mewah	-	-	-	-	-	-
Pendapatan Pajak Bumi dan Bangunan	-	-	-	-	-	-
Pendapatan Cukai	-	-	-	-	-	-
Pendapatan Pajak Lainnya	-	-	-	-	-	-
Pendapatan Bea Masuk	-	-	-	-	-	-
Pendapatan Bea Keluar	-	-	-	-	-	-
Pendapatan Pajak Lain-lain	-	-	-	-	-	-
Jumlah Pendapatan Perpajakan	-	-	-	-	-	-
<b>PENDAPATAN NEGARA BUKAN PAJAK</b>						
Penerimaan Sumber Daya Alam	-	-	-	-	-	-
Pendapatan Bagian Pemerintah atau Lembaga SWAN / KND	-	-	-	-	-	-
Pendapatan Negara Bukan Pajak Lainnya	29.986.070.243	-	270.234.693	-	-	30.256.313.936
Jumlah Pendapatan Negara Bukan Pajak	29.986.070.243	-	270.234.693	-	-	30.256.313.936
<b>PENDAPATAN RISBA</b>						
Pendapatan Hibah	-	-	-	-	-	-
Jumlah Pendapatan Hibah	-	-	-	-	-	-
<b>JUMLAH PENDAPATAN OPERASIONAL</b>	<b>29.986.070.243</b>		<b>270.234.693</b>			<b>30.256.313.936</b>
<b>BEBAN OPERASIONAL</b>						
Beban Pegawai	443.799.206.635	10.200.091	2.346.023	-	-	443.767.208.418
Beban Persewaan	29.672.239.813	-	593.533.428	7.548.484.840	7.100.365.468	28.106.726.659
Beban Barang dan Jasa	2.841.812.088.363	2.057.510.460	215.442.200	-	-	2.841.644.183.283
Beban Pemeliharaan	76.987.890.671	-	2.489.046.100	6.529.140	17.493.840	78.057.877.071
Beban Penyediaan Listrik	462.900.224.821	-	-	-	-	462.900.224.821
Beban Barang Untuk Diserahkan Kepada Masyarakat	312.804.094.668	217.588.500	163.436.123.970	15.512.370	19.116.570	149.641.534.098
Beban Bunga	-	-	-	-	-	-
Beban Subsidi	-	-	-	-	-	-
Beban Hibah	-	-	-	-	-	-
Beban Bantuan Sosial	93.330.764.145.393	218.568.003.055	237.000.168.265	989.562.240	868.147.240	93.512.272.388.583
Beban Transfer	-	-	-	-	-	-
Beban Lain-lain	-	-	-	-	-	-
Beban Penyusutan dan Amortisasi	238.167.577.248	12.767.567.709	12.696.075.270	28.550.418.880	18.901.570.863	248.887.548.655
Beban Penyediaan Listrik Tak Tertagih	34.591.229	1.730.630	-	-	-	32.312.189
<b>JUMLAH BEBAN OPERASIONAL</b>	<b>97.739.430.116.981</b>	<b>233.823.392.186</b>	<b>418.414.320.378</b>	<b>34.890.605.238</b>	<b>27.617.993.761</b>	<b>97.864.219.569.218</b>
<b>SURPLUS/(DEFISIT) DARI KEGIATAN OPERASIONAL</b>	<b>(97.709.452.886.738)</b>	<b>233.823.392.186</b>	<b>418.858.974.663</b>	<b>34.890.605.238</b>	<b>27.617.993.761</b>	<b>(97.833.943.888.389)</b>
<b>KEGIATAN NON OPERASIONAL</b>						
<b>SURPLUS/(DEFISIT) PELEPASAN ASET NON LANCAR</b>						
Pendapatan Pelepasan Aset Non Lancar	2.850.237.630	-	-	-	-	2.850.237.630
Beban Pelepasan Aset Non Lancar	1.508.334.509	-	-	148.800.000	-	1.654.834.659
Jumlah Surplus/(Defisit) Pelepasan Aset Non Lancar	1.341.903.121	-	-	148.800.000	-	1.185.493.041
<b>SURPLUS/(DEFISIT) PENYELESAIAN KEWAJIBAN JANGKA PANJANG</b>						
Pendapatan Penyelidikan Kewajiban Jangka Panjang	-	-	-	-	-	-
Beban Penyelidikan Kewajiban Jangka Panjang	-	-	-	-	-	-
Jumlah Surplus/(Defisit) Penyelidikan Kewajiban Jangka Panjang	-	-	-	-	-	-
<b>SURPLUS/(DEFISIT) DARI KEGIATAN NON OPERASIONAL LAINNYA</b>						
Pendapatan dari Kegiatan Non Operasional Lainnya	340.575.854.997	2.125.000	2.125.000	-	-	340.575.854.997
Beban dari Kegiatan Non Operasional Lainnya	(18.023.995)	139.033.421	98.170.000	48.900.000	-	78.741.425
Jumlah Surplus/(Defisit) dari Kegiatan Non Operasional Lainnya	340.557.871.002	141.166.421	991.298.000	48.900.000	-	340.887.113.872
<b>SURPLUS/(DEFISIT) DARI KEGIATAN NON OPERASIONAL</b>	<b>341.977.782.234</b>	<b>141.166.421</b>	<b>101.298.000</b>	<b>195.408.000</b>	<b>-</b>	<b>341.882.518.813</b>
<b>POS LUAR BIASA</b>						
Pendapatan Luar Biasa	-	-	-	-	-	-
Beban Luar Biasa	-	-	-	-	-	-
<b>SURPLUS/(DEFISIT) DARI POS LUAR BIASA</b>						
<b>SURPLUS/(DEFISIT) LO</b>	<b>(97.367.634.284.284)</b>	<b>233.784.442.606</b>	<b>416.798.369.663</b>	<b>34.785.905.238</b>	<b>27.617.993.761</b>	<b>(97.192.271.139.776)</b>

Jakarta, 12 Mei 2022  
Kantor Menteri Keuangan  
**SUPRIYATI**  
Direktur Eksekutif  
Dinas Kebijakan Negara  
Sambeng Sulistyono

Badan Pengawasan Keuangan  
**Rahyuni Istiani**  
Rahyuni Istiani

Dinas Perimbangan Keuangan  
**Denny Fabiano Singawala**  
Denny Fabiano Singawala



NERACA KEMENTERIAN NEGARA/LEMBAGA - LKPP 2021  
PER 31 DESEMBER 2021

LAMPIRAN NOTA KESEPAKATAN  
Nomor : NKF-027/076/PB.8/2022  
Tanggal : 12 Mei 2022

K/L : KEMENTERIAN SOSIAL  
BA : 027

AKUN	UNAUDITED	KOREKSI AUDITED DARI BPK DAN KEMENSOS		KOREKSI AUDITED AKIBAT UPDATE APLIKASI		ASERSI FINAL
		DEBET	KREDIT	DEBET	KREDIT	
<b>ASET</b>						
<b>ASET LANCAR</b>						
Kas di Bendahara Pengeluaran	228.160.354	-	-	-	-	228.160.354
Kas di Bendahara Penerimaan	-	-	-	-	-	-
Kas Lainnya dan Setara kas	687.917.036.498	4.266.246.099.408	-	-	-	4.954.163.135.906
Kas pada BLU	-	-	-	-	-	-
Investasi Jangka Pendek BLU	-	-	-	-	-	-
Belanja Dibayar Dimuka (prepaid)	96.143.595.716	5.214.580.561	-	-	-	101.358.176.279
Uang Muka Belanja (prepayment)	-	-	-	-	-	-
Pendapatan yang Masih Harus Diterima	-	-	-	-	-	-
Piutang Perpejakan	-	-	-	-	-	-
Penyisihan PTH-Piutang Perpejakan	-	-	-	-	-	-
Piutang Perpejakan (Netto)	-	-	-	-	-	-
Piutang Bukan Pajak	26.946.721.947	346.185.960	-	-	-	27.292.907.907
Penyisihan PTH - Piutang Bukan Pajak	(134.733.611)	-	1.730.930	-	-	(136.464.541)
Piutang Bukan Pajak (Netto)	26.811.988.336	346.185.960	1.730.930	-	-	27.156.443.366
Bagian Lancar TPA	-	-	-	-	-	-
Penyisihan PTH-Bagian Lancar TPA	-	-	-	-	-	-
Bagian Lancar TPA (Netto)	-	-	-	-	-	-
Bagian Lancar TP/TGR	1.411.471.814	-	-	-	-	1.411.471.814
Penyisihan PTH-Bagian Lancar TP/TGR	(7.057.359)	-	-	-	-	(7.057.359)
Bagian Lancar TP/TGR (Netto)	1.404.414.455	-	-	-	-	1.404.414.455
Bagian Lancar Piutang Jangka Panjang Lainnya	-	-	-	-	-	-
Penyisihan PTH-Bagian Lancar PJPL	-	-	-	-	-	-
Bagian Lancar Piutang Jangka Panjang Lainnya (Netto)	-	-	-	-	-	-
Piutang dari Kegiatan BLU	-	-	-	-	-	-
Penyisihan PTH - Piutang dari Kegiatan BLU	-	-	-	-	-	-
Piutang dari Kegiatan BLU (Netto)	-	-	-	-	-	-
Persediaan	646.670.503.848	22.268.801.399	26.588.471.460	8.794.701.118	8.768.566.790	642.676.968.115
<b>Jumlah Aset Lancar</b>	<b>1.458.475.699.209</b>	<b>4.294.075.687.328</b>	<b>28.590.202.390</b>	<b>8.794.701.118</b>	<b>8.768.566.790</b>	<b>5.726.987.298.475</b>

<b>ASET TETAP</b>						
Tanah	18.593.223.996.792	-	-	-	-	18.593.223.996.792
Peralatan dan Mesin	2.146.720.723.450	2.096.437.950	1.631.213.950	4.633.434.382	2.668.109.212	2.149.751.272.920
Gedung dan Bangunan	2.254.821.552.219	-	-	20.898.917.227	20.705.876.227	2.254.814.593.219
Jalan, Irigasi, dan Jaringan	105.768.717.353	-	-	-	-	105.768.717.353
Aset Tetap Lainnya	<b>16.784.670.333</b>	412.050.000	206.465.000	58.884.000	49.990.000	16.996.959.333
Konstruksi Dalam Pengerjaan	8.762.138.189	-	-	-	-	8.762.138.189
Akumulasi Penyusutan Peralatan dan Mesin	(1.774.582.844.909)	13.281.639.629	<b>13.333.162.059</b>	5.897.190.609	9.105.638.703	(1.777.882.813.433)
Akumulasi Penyusutan Gedung dan Bangunan	(374.052.915.644)	-	-	19.973.726.263	33.334.694.969	(387.413.684.350)
Akumulasi Penyusutan Jalan, Irigasi, dan Jaringan	(48.140.818.829)	-	-	1.459.872.784	3.087.077.339	(49.778.123.504)
Akumulasi Penyusutan Aset Tetap Lainnya	(3.523.709.917)	-	-	5.800.000	11.800.000	(3.529.709.917)
<b>Jumlah Aset Tetap</b>	<b>20.913.581.406.937</b>	<b>16.370.127.579</b>	<b>15.170.840.709</b>	<b>52.925.625.245</b>	<b>68.973.174.450</b>	<b>20.898.733.144.602</b>
<b>PIUTANG JANGKA PANJANG</b>						
Tagihan Penjualan Angsuran	-	-	-	-	-	-
Penyisihan Piutang Tak Tertagih - TPA	-	-	-	-	-	-
Tagihan Penjualan Angsuran (Netto)	-	-	-	-	-	-
Tagihan TP/Tuntutan Ganti Rugi	-	-	-	-	-	-
Penyisihan Piutang Tak Tertagih - TP/TGR	-	-	-	-	-	-
Tagihan TP/Tuntutan Ganti Rugi (Netto)	-	-	-	-	-	-
Piutang Jangka Panjang Lainnya (PJPL)	-	-	-	-	-	-
Penyisihan Piutang Tak Tertagih - PJPL	-	-	-	-	-	-
Piutang Jangka Panjang Lainnya (Netto)	-	-	-	-	-	-
<b>Jumlah Piutang Jangka Panjang</b>	-	-	-	-	-	-
<b>ASET LAINNYA</b>						
Kemitraan Dengan Pihak Ketiga	-	-	-	-	-	-
Aset Tak Berwujud	96.170.048.408	-	-	-	-	96.170.048.408
Dana yg Dibatasi Penggunaannya	6.909.433.322.228	-	4.082.651.581.128	-	-	2.826.881.761.100
Dana Penjaminan	-	-	-	-	-	-
Dana Kelolaan BLU	-	-	-	-	-	-
Aset Lain-lain	102.865.857.587	-	-	135.031.200	<b>1.601.024.900</b>	101.399.863.887
Akum. Penyusutan Kemitraan Dg Phk Ke3	-	-	-	-	-	-
Akum. Penyusutan Aset Lain-lain	(67.776.288.639)	-	-	853.061.759	274.883.641	(67.198.110.521)
Akum. Amortisasi Aset Tak Berwujud	(69.450.385.557)	-	-	-	-	(69.450.385.557)
Akum. Amortisasi ATB yg TDK digunakan	(31.416.080.380)	-	-	-	-	(31.416.080.380)
<b>Jumlah Aset Lainnya</b>	<b>6.939.828.493.647</b>	-	<b>4.082.551.581.128</b>	<b>888.082.959</b>	<b>1.875.908.541</b>	<b>2.856.367.118.937</b>
<b>JUMLAH ASET</b>	<b>29.312.883.599.793</b>	<b>4.310.445.794.907</b>	<b>4.124.312.604.227</b>	<b>62.708.419.322</b>	<b>79.617.649.781</b>	<b>29.482.107.560.014</b>



<b>KEWAJIBAN</b>						
<b>KEWAJIBAN JANGKA PENDEK</b>						
Utang kepada Pihak Ketiga	158.811.399	67.968	12.670.101	-	-	171.413.532
Bagian Lancar Utang Jangka Panjang	-	-	-	-	-	-
Utang Kelebihan Pembayaran Pendapatan	-	-	-	-	-	-
Utang Jangka Pendek Lainnya	168.686.316	-	-	-	-	168.686.316
Hibah Yang Belum Disahkan	-	350.000.000	350.000.000	-	-	-
Uang Muka dari KPPN	228.160.354	-	-	-	-	228.160.354
Pendapatan Diterima Dimuka	1.049.869.778	-	-	-	-	1.049.869.778
<b>Jumlah Kewajiban Jangka Pendek</b>	<b>1.605.527.847</b>	<b>350.067.968</b>	<b>382.670.101</b>	<b>-</b>	<b>-</b>	<b>1.618.129.980</b>
<b>KEWAJIBAN JANGKA PANJANG</b>						
Utang Jangka Panjang Dalam Negeri Lainnya	-	-	-	-	-	-
Utang Jangka Panjang BLU kepada BUN	-	-	-	-	-	-
<b>Jumlah Kewajiban Jangka Panjang</b>	<b>-</b>	<b>-</b>	<b>-</b>	<b>-</b>	<b>-</b>	<b>-</b>
<b>JUMLAH KEWAJIBAN</b>	<b>1.605.527.847</b>	<b>350.067.968</b>	<b>382.670.101</b>	<b>-</b>	<b>-</b>	<b>1.618.129.980</b>
<b>EKUITAS</b>	<b>29.311.278.071.946</b>	<b>4.310.095.726.939</b>	<b>4.123.949.834.126</b>	<b>62.708.419.322</b>	<b>78.617.649.781</b>	<b>29.480.489.430.034</b>
<b>JUMLAH KEWAJIBAN DAN EKUITAS DANA</b>	<b>29.312.883.589.793</b>	<b>4.310.445.794.907</b>	<b>4.124.312.804.227</b>	<b>62.708.419.322</b>	<b>78.617.649.781</b>	<b>29.482.107.560.014</b>

Jakarta, 12 Mei 2022  
Kementerian/Lembaga

Supriyati

Ditjen Kekayaan Negara

Bambang Sulistyono

Badan Pemeriksa Keuangan

Rahmi Dwi Islanti

Ditjen Perbendaharaan

Denny Febriano Singawira

LPE KEMENTERIAN NEGARA/LEMBAGA - LKPP 2021  
PER 31 DESEMBER 2021

LAMPIRAN NOTA KESEPAKATAN  
Nomor : NKF-027/078/PB.6/2022  
Tanggal : 12 Mei 2022

K/L : KEMENTERIAN SOSIAL  
BA : 027

AKUN	UNAUDITED	KOREKSI AUDITED DARI BPK DAN KEMENSOS		KOREKSI AUDITED AKIBAT UPDATE APLIKASI		ASERSI FINAL
		DEBIT	KREDIT	DEBIT	KREDIT	
EKUITAS AWAL	23.842.273.431.276					23.842.273.431.276
SURPLUS/DEFISIT LO	(97.367.524.254.284)	233.784.442.606	416.786.369.663	34.785.905.250	27.017.093.701	(97.192.271.138.778)
KOREKSI YANG MENAMBAH/MENGURANGI EKUITAS						
Penyesuaian Nilai Aset	-	-	-	-	-	-
Koreksi Nilai Persediaan	284.879.203	5.115.410.581	5.115.410.581	-	-	284.879.203
Selish Revaluasi Aset	-	-	-	-	-	-
Koreksi Nilai Aset Non Revaluasi	(14.117.201.861)	-	-	44.160.756.131	35.003.312.273	(23.264.645.719)
Koreksi Atas Reklasifikasi	1.089.406.836	14.361.331.338	14.360.656.338	-	-	1.688.731.838
Koreksi Lain-lain	2.161.977.871	2.400.510	2.751.062.000	-	-	4.910.639.361
JUMLAH KOREKSI-KOREKSI YANG LANGSUNG MENAMBAH/MENGURANGI EKUITAS	(10.000.937.951)	19.479.142.409	22.227.128.899	44.160.756.131	36.003.312.273	(16.400.395.319)
TRANSAKSI ANTAR ENTITAS	102.846.529.832.995	2.363.583.700	2.714.288.700	-	7.024.948	102.846.887.632.853
Ditagihkan ke Entitas Lain	105.187.962.951.479	-	-	-	-	105.187.962.951.479
Diterima dari Entitas Lain	(2.455.581.981.917)	-	-	-	-	(2.455.581.981.917)
Transfer Keluar	(182.848.002.382)	1.798.019.350	588.284.350	-	-	(184.075.757.392)
Transfer Masuk	170.864.987.392	585.564.350	1.795.994.350	-	7.024.948	172.102.442.340
Pengeshan Hibah Langsung	106.181.738.444	-	350.000.000	-	-	106.511.738.444
Pengeshan Hibah Langsung TAYL	(31.860.101)	-	-	-	-	(31.860.101)
Pengeshan Pengembalian Hibah Langsung	-	-	-	-	-	-
Setoran Surplus BLU	-	-	-	-	-	-
KENAIKAN/PENURUNAN ENTITAS	5.489.004.640.670	256.607.169.716	441.727.767.262	78.936.661.381	62.027.430.922	5.638.216.998.758
EKUITAS AKHIR	29.311.278.071.946	256.607.169.716	441.727.767.262	78.936.661.381	62.027.430.922	29.480.489.430.034

Jakarta, 12 Mei 2022  
Kementerian/Lembaga

Supriyati

Ditjen Kekayaan Negara

Bambang Sulistyono

Badan Pemeriksa Keuangan

Rahmi Dwi Istariji

Ditjen Perbendaharaan

Denny Febriano Singawiria







**DAFTAR HADIR**  
**TRIPARTIT FINAL AKHIR KEMENTERIAN SOSIAL**  
**12 MEI 2022**

No	Nama	NIP/NIK	Email	No. Hp	Unit	Tanggal Rapat	Waktu Absen
1	Rahmi Dwi Istanti	'198309032005012003	rahmi.istanti@bpk.go.id	'081284548930	BPK	12/05/2022	18.19.36
2	kesuma rendrani	'198501082008082001	kesuma.rendrani@bpk.go.id	'0811508185	BPK	12/05/2022	17.52.31
3	Alfredo Christian D. S.	'198912232014031003	alfredo.sihombing@bpk.go.id	'081234572389	BPK	12/05/2022	17.14.47
4	fernando sinaga	'198303162010121002	nandoroni@yahoo.com	'08128353029	Kemensos (Dit.PSDBS)	12/05/2022	16.18.35
5	Endah Dwi Sulistyowati	'19691027190032003	endahds_69@yahoo.co.id	'081380994444	Sekretariat Badiklitpensos	12/05/2022	16.16.45
6	Reza Hadi Utomo	'198903152010121001	reza.utomo@kemenkeu.go.id	-	Dit. APK Kemenkeu	12/05/2022	16.16.09
7	Danial Salecha	'198210282009111001	kutu80aspai@gmail.com	'081291092409	Direktorat K2KRS - 440213	12/05/2022	16.08.49
8	tutun maulana	'198312142010121001	toen.maulana83@kemsos.go.id	'082128139809	Sekretariat Jenderal Kemensos	12/05/2022	16.05.56
9	Supriyati	'196301231992032001	yati.dpk@gmail.com	'08129961208	Sekretariat Jenderal Kemensos	12/05/2022	15.55.56
10	Sumaryanta	'196501041992031005	satriakinasih01@gmail.com	'085201580800	Irbid Rehabilitasi Sosial	12/05/2022	15.53.45
11	Mirwan Muchtar	'060101888	mirwan.putra@bpk.go.id	'081381172045	BPK	12/05/2022	15.41.27
12	Sri Ridha Darmawati	'197811292003122004	sri.darmawati@bpk.go.id	'089675375222	BPK	12/05/2022	15.39.43
13	Frengki Maradona A.	'198602172019021004	frengky.maradona17@gmail.com	'082124387401	Inspektorat Jenderal	12/05/2022	15.34.13
14	Ulfah rinawati	'197209111999032001	riena.ulfah@gmail.com	'081227820670	BPK	12/05/2022	15.28.46
15	nurudin	'198205192009021002	nurudinnaual@gmail.com	'081236640809	Kementerian Sosial	12/05/2022	15.25.04
16	Solikhin	'198211262004121002	solikhin@kemenkeu.go.id	-	Dit. APK Kemenkeu	12/05/2022	15.22.50
17	Gina Aulia	'199606172019022006	Ginginaulia@gmail.com	'085263712751	Setditjen PFM Kemensos RI	12/05/2022	15.22.16
18	Rismayanti	'199406162018022001	rismanies104@gmail.com	'085772177432	Sekretariat Direktorat Jenderal Pemberdayaan Sosial	12/05/2022	15.21.55
19	Nasrullah Ramdani	'3273062604890002	nasrullah.ramdani@gmail.com	'085220344969	BLBI Abiyoso	12/05/2022	15.21.45
20	chintya maharani putri	'199503302019022002	chintyamaharani.putri@kemsos.go.id	'081232324626	kementerian sosial	12/05/2022	15.21.14
21	Yessi Rosita	'1980080920091220001	yessherose@gmail.com	'085220355600	BBPPKS Bandung	12/05/2022	15.20.29
22	Siti Rodiyah	'197707012006042001	faratazka@gmail.com	'081212081123	Sekretariat Badan Pendidikan, Penelitian dan Penyuluhan	12/05/2022	15.19.55
23	Riyati	'198003202005022002	riyati.permana@gmail.com	'085295033859	Kementerian Sosial	12/05/2022	15.19.40
24	Kurnia Dwi Astuti	'199407242019022009	kurniadwiasuti24@gmail.com	'082113724479	Kementerian Sosial	12/05/2022	15.19.19
25	WIWIT ALI WAHYUDI	'198002092010121003	lwakhtar@gmail.com	'081324753748	KEMENTERIAN SOSIAL RI	12/05/2022	15.19.18
26	Handini Lestary	'198610022010122001	handini.lestary@kemsos.go.id	'08128237753	Kementerian Sosial - Sekretariat Ditjen Rehabilitasi Sosial	12/05/2022	15.19.03
27	Nisa Hadisti Nurahmi	'198801082015032003	hadisti.nurahmi@gmail.com	'081382512648	Kementerian Sosial RI/ Inspektorat Jenderal/ Inspektorat Bidang Rehabilitasi	12/05/2022	15.18.45
28	Ratih Soraya	'198205082008012012	ratihsoraya@gmail.com	'085220074426	Kementerian Sosial	12/05/2022	15.18.44
29	Abdullah Fahmi	'199205282014111002	a.fahmi@kemenkeu.go.id	-	DJKN Kemenkeu	12/05/2022	15.18.43
30	Fandy Yanuar Solfan	'198212192007081001	fandy.solfan@gmail.com	'08123350341	BPK RI	12/05/2022	15.18.31
31	Widi Puji Hartadi	'198902182019021002	widihartadi32@gmail.com	'085697300354	Kementerian Sosial	12/05/2022	15.11.38
32	Nirma	'197708272005022001	nirmagiantara@gmail.com	'081381215744	Kementerian Sosial	12/05/2022	15.09.51
33	Indria Kristiani	'199503222016122002	indria.kristiani@kemenkeu.go.id	-	Dit. APK Kemenkeu	12/05/2022	14.34.59
34	Laksmi Kartika Rukmi	'199203072019022007	kartilaksmi7@gmail.com	'085642429092	Kementerian Sosial	12/05/2022	14.17.29
35	Ichwanudin	'199009042019021002	ichwanudin@gmail.com	'08222677785	Itjen Kementerian Sosial	12/05/2022	14.14.52
36	Ferdynand	'198003022007081001	rioferdy238@gmail.com	'081218604354	BPK RI	12/05/2022	14.00.56
37	Sunarto	'196801221990031003	sunarto2268@gmail.com	'08128188633	Sekretariat Ditjen Rehabilitasi	12/05/2022	13.59.05
38	Fajar Rinawati	'240004316	fajar.rinawati@bpk.go.id	'081328741492	BPK RI	12/05/2022	13.57.30
39	FIRMANSYAH, S.AB., M.AP.	'198502192008011004	firmanoblanco@gmail.com	'082113481500	Sekretariat Ditjen Perlinjamsos	12/05/2022	13.55.54
40	Nurma Monica	'199309102019022005	nurma.monica1993@gmail.com	'081215118884	Kementerian Sosial	12/05/2022	13.53.34
41	Ridwan Pratama	'199111182015031003	ridwan.pratama@kemsos.go.id	'0811141110	Inspektorat Jenderal	12/05/2022	13.51.46
42	wahyu hadi	'198106012010121002	wahyu.hadi@kemsos.go.id	'081381251231	Kementerian Sosial	12/05/2022	13.50.09
43	Cordova Ulin Nuha Kamila	'199404112018022001	cordova.uln@gmail.com	'087756192630	Kementerian Sosial	12/05/2022	13.49.44
44	Margono Dwi Susilo	'197507131995031002	margono.dwi@kemenkeu.go.id	-	DJKN Kemenkeu	12/05/2022	13.49.00
45	boy sandra	'198304242009061001	boy_sandra@yahoo.com	'08194047707	Kementerian Sosial	12/05/2022	13.48.18
46	Antonius Waluya Budi Utama	'197711242003121002	a.utama@bpk.go.id	'085244098005	BPK RI	12/05/2022	13.48.13
47	Adil Aulia Akbar	'198810112018021001	adil.aulia@kemsos.go.id	'085798257313	Inspektorat Jenderal Kemensos	12/05/2022	13.44.59
48	Fether Abersond	'199403162019021005	abersondfether@gmail.com	'0811137744	Kementerian Sosial RI	12/05/2022	13.44.45
49	Ahmad Fadliansyah	'198605052009121001	fadliansyahmaliq@gmail.com	'085776020282	Kementerian Sosial Ditjen Rehabilitasi Sosial	12/05/2022	13.43.15
50	Ambi Gultom	'197901071999031001	abyan@kemenkeu.go.id	-	DJKN Kemenkeu	12/05/2022	13.42.07
51	Ferry Taufik Saleh	'198301312004121002	ferry.ts@kemenkeu.go.id	-	Dit. APK Kemenkeu	12/05/2022	13.41.40

**NOTULENSI RAPAT TRIPARTID TA.2021  
KEMENTERIAN SOSIAL**

<b>Hari / Tanggal</b>	<b>: Kamis / 12 Mei 2022</b>
<b>Nama Peserta/No HP</b>	<b>: A. Tim Bimbingan SAI</b> 1. Ferry Taufik Saleh (Dit. APK) 2. Solikhin (Dit. APK) 3. Ambli Gultom (DJKN) 4. Abdullah Fahmi (DJKN) 5. Meilani (DJKN) 6. Reza Hadi Utomo (Dit. APK) 7. Ari Sasuko (Dit. APK) 8. Niemas Gandha Sari (Dit. APK) 9. Indria Kristiani (Dit. APK)  <b>B. Auditor BPK RI</b> 1. Sumaji 2. Rahmi Istanti 3. Amelina G 4. Fajar Rinawati 5. Ary Nursanti 6. Budi Utama 7. Fandy Yanuar 8. Kesuma Rendrani 9. Ulfah R 10. Ferdy 11. Mirwan Mukhtar 12. Chessyfia 13. Febrian P 14. Alfredo 15. Sri Rida Darmawati 16. Supriyadi  <b>C. Kementerian Sosial</b> 1. Supriyati 2. Ronald B Valentino 3. Harry Prianto 4. Ridwan Pratama 5. Laksmi Kartika 6. Setyo Budi 7. Diding 8. Sunarto 9. Galih 10. Endah 11. Ratih 12. Nurudin 13. Adhi 14. Nasrul 15. Errowi 16. Wiwit Ali 17. Wiji Hastono 18. Ali Idris



		<b>19. Firmansyah</b> <b>20. Tutun Maulana</b> <b>21. Rismayanti</b> <b>22. Bagianta S</b> <b>23. Fadli</b> <b>24. Sri Wahyuni</b> <b>25. Gina</b> <b>26. Yudhi Kurniawan</b>
<b>Uraian Permasalahan</b>	:	<b>Seluruh usulan Jurnal koreksi telah disepakati.</b>
<b>Pembahasan dan Solusi</b>	:	<b>Telah dilakukan pemaparan koreksi dan simulasi aplikasi. Seluruh permasalahan telah dibahas dan ditemukan solusinya.</b>
<b>Kesimpulan dan Hasil Kesepakatan</b>	:	<b>BPK, Kementerian Sosial, Direktorat APK DJPb, dan Direktorat PKKN DJKN telah menyepakati seluruh angka dalam Laporan Keuangan Kementerian Sosial sebagai bentuk asersi final atas Laporan Keuangan Kementerian Sosial (BA 027) Tahun 2021.</b>

Jakarta, 12 Mei 2022  
Notula,

Reza Hadi Utomo

**JURNAL KOREKSI LAPORAN KEUANGAN KEMENTERIAN SOSIAL (BA. 027) TAHUN ANGGARAN 2021 AUDITED**

No	Kode Akun	Jenis Koreksi	Ket Jurnal	URAIAN AKUN	DEBET	KREDIT
				<i>Koreksi Otomatis karena Update Aplikasi</i>		
				<b>Pusdatin</b>		
1	117111	Update Aplikasi	Jurnal Otomatis	Barang Konsumsi	9.102.311	
	593111	Update Aplikasi	Jurnal Otomatis	Beban Persediaan konsumsi		9.102.311
				<i>(Jurnal Koreksi akibat Update Aplikasi Persediaan)</i>		
2	593111	Update Aplikasi	Jurnal Otomatis	Beban Persediaan konsumsi	9.760.799	
	117111	Update Aplikasi	Jurnal Otomatis	Barang Konsumsi		9.760.799
				<i>(Jurnal Otomatis akibat Update Aplikasi Persediaan)</i>		
				<b>Sekretariat Jenderal</b>		
3	117111	Update Aplikasi	Jurnal Otomatis	Barang Konsumsi	5.794.860.142	
	593111	Update Aplikasi	Jurnal Otomatis	Beban Barang Konsumsi		5.794.860.142
				<i>Jurnal Koreksi otomatis perubahan transaksi pemakaian persediaan akibat update aplikasi persediaan</i>		
4	593111	Update Aplikasi	Jurnal Otomatis	Beban Barang Konsumsi	5.792.963.842	
	117111	Update Aplikasi	Jurnal Otomatis	Barang Konsumsi		5.792.963.842
				<i>Jurnal otomatis perubahan transaksi pemakaian persediaan akibat update aplikasi persediaan</i>		
				<b>Dit. PSDBS</b>		
5	117128	Update Aplikasi	Jurnal Otomatis	Barang Persediaan lainnya untuk dijual/ diserahkan pada masyarakat	3.580.000	
	593128	Update Aplikasi	Jurnal Otomatis	Beban Barang Persediaan lainnya untuk dijual/ diserahkan pada masyarakat		3.580.000
				<i>(Dampak update aplikasi atas kode barang berupa Mesin Cuci merk Hitachi yang sebelumnya mengalami saldo awal minus)</i>		
				<b>Dit. K2KRS</b>		
6	591313	Update Aplikasi	Jurnal Otomatis	Beban Penyusutan Jaringan	6.014.713	
	137313	Update Aplikasi	Jurnal Otomatis	Akumulasi Penyusutan Jaringan		6.014.713
				<i>(Jurnal penyusutan jaringan semesteran)</i>		
7	137313	Update Aplikasi	Jurnal Otomatis	Akumulasi Penyusutan Jaringan	6.140.558	
	591313	Update Aplikasi	Jurnal Otomatis	Beban Penyusutan Jaringan		6.140.558
				<i>(Jurnal koreksi penyusutan jaringan)</i>		
8	591313	Update Aplikasi	Jurnal Otomatis	Beban Penyusutan Jaringan	6.014.714	
	137313	Update Aplikasi	Jurnal Otomatis	Akumulasi Penyusutan Jaringan		6.014.714
				<i>(Jurnal penyusutan jaringan akibat update aplikasi)</i>		
9	591312	Update Aplikasi	Jurnal Otomatis	Beban Penyusutan Irigasi	281.180.448	
	137312	Update Aplikasi	Jurnal Otomatis	Akumulasi Penyusutan Irigasi		281.180.448
				<i>(Jurnal penyusutan irigasi semesteran)</i>		
10	137312	Update Aplikasi	Jurnal Otomatis	Akumulasi Penyusutan Irigasi	307.546.596	
	591312	Update Aplikasi	Jurnal Otomatis	Beban Penyusutan Irigasi		307.546.596
				<i>(Jurnal koreksi penyusutan irigasi semesteran)</i>		
11	591312	Update Aplikasi	Jurnal Otomatis	Beban Penyusutan Irigasi	281.937.531	
	137312	Update Aplikasi	Jurnal Otomatis	Akumulasi Penyusutan Irigasi		281.937.531
				<i>(Jurnal penyusutan irigasi semesteran akibat update aplikasi)</i>		
12	591311	Update Aplikasi	Jurnal Otomatis	Beban Penyusutan Jalan dan Jembatan	212.550.075	
	137311	Update Aplikasi	Jurnal Otomatis	Akumulasi Penyusutan Jalan dan Jembatan		212.550.075
				<i>(Jurnal penyusutan jalan dan jembatan semesteran)</i>		
13	137311	Update Aplikasi	Jurnal Otomatis	Akumulasi Penyusutan Jalan dan Jembatan	216.864.976	
	591311	Update Aplikasi	Jurnal Otomatis	Beban Penyusutan Jalan dan Jembatan		216.864.976
				<i>(Jurnal koreksi penyusutan jalan dan jembatan semesteran)</i>		
14	591311	Update Aplikasi	Jurnal Otomatis	Beban Penyusutan Jalan dan Jembatan	59.260.506	
	137311	Update Aplikasi	Jurnal Otomatis	Akumulasi Penyusutan Jalan dan Jembatan		59.260.506
				<i>(Jurnal penyusutan jalan dan jembatan semesteran akibat update aplikasi)</i>		
15	591111	Update Aplikasi	Jurnal Otomatis	Beban Penyusutan Peralatan dan Mesin	891.062.332	
	137111	Update Aplikasi	Jurnal Otomatis	Akumulasi Penyusutan Peralatan dan Mesin		891.062.332
				<i>(Jurnal penyusutan peralatan dan mesin semesteran)</i>		
16	137111	Update Aplikasi	Jurnal Otomatis	Akumulasi Penyusutan Peralatan dan Mesin	1.502.628.300	
	591111	Update Aplikasi	Jurnal Otomatis	Beban Penyusutan Peralatan dan Mesin		1.502.628.300
				<i>(Jurnal koreksi penyusutan peralatan dan mesin semesteran)</i>		
17	591111	Update Aplikasi	Jurnal Otomatis	Beban Penyusutan Peralatan dan Mesin	983.104.547	
	137111	Update Aplikasi	Jurnal Otomatis	Akumulasi Penyusutan Peralatan dan Mesin		983.104.547
				<i>(Jurnal penyusutan peralatan dan mesin semesteran akibat update aplikasi)</i>		
18	591211	Update Aplikasi	Jurnal Otomatis	Beban Penyusutan Gedung dan Bangunan	6.557.278.323	
	137211	Update Aplikasi	Jurnal Otomatis	Akumulasi Penyusutan Gedung dan Bangunan		6.557.278.323
				<i>(Jurnal penyusutan gedung dan bangunan semesteran)</i>		
19	137211	Update Aplikasi	Jurnal Otomatis	Akumulasi Penyusutan Gedung dan Bangunan	6.916.689.577	
	591211	Update Aplikasi	Jurnal Otomatis	Beban Penyusutan Gedung dan Bangunan		6.916.689.577

No	Kode Akun	Jenis Koreksi	Ket Jurnal	URAIAN AKUN	DEBET	KREDIT
				<i>(Jurnal koreksi penyusutan Gedung dan Bangunan semesteran)</i>		
20	591211 137211	Update Aplikasi Update Aplikasi	Jurnal Otomatis Jurnal Otomatis	Beban Penyusutan Gedung dan Bangunan Akumulasi Penyusutan Gedung dan Bangunan	6.673.988.844	6.673.988.844
				<i>(Jurnal penyusutan gedung dan bangunan semesteran akibat update aplikasi)</i>		
				<b>Sekretariat Ditjen Rehabilitasi Sosial</b>		
21	117111 593111	Update Aplikasi Update Aplikasi	Jurnal Otomatis Jurnal Otomatis	Barang Konsumsi Beban Persediaan Konsumsi	317.685.950	317.685.950
				<i>(Jurnal Kirim Persediaan atas perubahan nilai akibat Update Aplikasi)</i>		
22	593111 117111	Update Aplikasi Update Aplikasi	Jurnal Otomatis Jurnal Otomatis	Beban Persediaan Konsumsi Barang Konsumsi	317.591.450	317.591.450
				<i>(Jurnal Kirim Persediaan atas perubahan nilai akibat Update Aplikasi)</i>		
				<b>BRSAMPK "HANDAYANI" DI JAKARTA</b>		
23	137111 591111	Update Aplikasi Update Aplikasi	Jurnal Otomatis Jurnal Otomatis	Akumulasi Penyusutan Peralatan dan Mesin Beban Penyusutan Peralatan dan Mesin	411.525.507	411.525.507
				<i>(Jurnal Koreksi penyusutan peralatan dan mesin)</i>		
24	591111 137111	Update Aplikasi Update Aplikasi	Jurnal Otomatis Jurnal Otomatis	Beban Penyusutan Peralatan dan Mesin Akumulasi Penyusutan Peralatan dan Mesin	412.535.994	412.535.994
				<i>(Jurnal Otomatis atas penyusutan peralatan dan mesin akibat adanya normalisasi)</i>		
				<b>BBRSPDI "KARTINI" DI TEMANGGUNG</b>		
25	137211 391116	Update Aplikasi Update Aplikasi	Jurnal Otomatis Jurnal Otomatis	Akumulasi Penyusutan Gedung dan Bangunan Koreksi Nilai Aset Tetap Non Revaluasi	3.982.801.000	3.982.801.000
				<i>(Jurnal Koreksi LK Unaudited atas penyusutan gedung dan bangunan)</i>		
26	391116 137211	Update Aplikasi Update Aplikasi	Jurnal Otomatis Jurnal Otomatis	Koreksi Nilai Aset Tetap Non Revaluasi Akumulasi Penyusutan Gedung dan Bangunan	4.006.109.640	4.006.109.640
				<i>(Jurnal Otomatis atas penyusutan gedung dan bangunan akibat perolehan hasil tindak lanjut normalisasi)</i>		
27	391116 137211	Update Aplikasi Update Aplikasi	Jurnal Otomatis Jurnal Otomatis	Koreksi Nilai Aset Tetap Non Revaluasi Akumulasi Penyusutan Gedung dan Bangunan	929.320.231	929.320.231
				<i>(Jurnal Koreksi LK Unaudited atas penyusutan gedung dan bangunan)</i>		
28	137211 391116	Update Aplikasi Update Aplikasi	Jurnal Otomatis Jurnal Otomatis	Akumulasi Penyusutan Gedung dan Bangunan Koreksi Nilai Aset Tetap Non Revaluasi	1.154.854.284	1.154.854.284
				<i>(Jurnal Otomatis atas penyusutan gedung dan bangunan akibat transaksi normalisasi BMN)</i>		
29	391116 133111	Update Aplikasi Update Aplikasi	Jurnal Otomatis Jurnal Otomatis	Koreksi Nilai Aset Tetap Non Revaluasi Gedung dan Bangunan	3.982.801.000	3.982.801.000
				<i>(Jurnal Koreksi LK Unaudited atas normalisasi gedung dan bangunan)</i>		
30	133111 391116	Update Aplikasi Update Aplikasi	Jurnal Otomatis Jurnal Otomatis	Gedung dan Bangunan Koreksi Nilai Aset Tetap Non Revaluasi	6.313.665.000	6.313.665.000
				<i>(Jurnal Otomatis atas gedung dan bangunan akibat perolehan hasil tindak lanjut normalisasi)</i>		
31	133111 391116	Update Aplikasi Update Aplikasi	Jurnal Otomatis Jurnal Otomatis	Gedung dan Bangunan Koreksi Nilai Aset Tetap Non Revaluasi	3.982.801.000	3.982.801.000
				<i>(Jurnal Koreksi LK Unaudited transaksi normalisasi gedung dan bangunan)</i>		
32	391116 133111	Update Aplikasi Update Aplikasi	Jurnal Otomatis Jurnal Otomatis	Koreksi Nilai Aset Tetap Non Revaluasi Gedung dan Bangunan	6.447.611.000	6.447.611.000
				<i>(Jurnal Otomatis atas gedung dan bangunan akibat transaksi normalisasi BMN)</i>		
33	591211 137211	Update Aplikasi Update Aplikasi	Jurnal Otomatis Jurnal Otomatis	Beban Penyusutan Gedung dan Bangunan Akumulasi Penyusutan Gedung dan Bangunan	232.609.799	232.609.799
				<i>(Jurnal Koreksi transaksi normalisasi gedung dan bangunan)</i>		
34	137211 591211	Update Aplikasi Update Aplikasi	Jurnal Otomatis Jurnal Otomatis	Akumulasi Penyusutan Gedung dan Bangunan Beban Penyusutan Gedung dan Bangunan	432.545.562	432.545.562
				<i>(Jurnal Koreksi penyusutan gedung dan bangunan)</i>		
35	591211 137211	Update Aplikasi Update Aplikasi	Jurnal Otomatis Jurnal Otomatis	Beban Penyusutan Gedung dan Bangunan Akumulasi Penyusutan Gedung dan Bangunan	427.373.074	427.373.074
				<i>(Jurnal Otomatis gedung dan bangunan akibat adanya normalisasi)</i>		
36	591211 137211	Update Aplikasi Update Aplikasi	Jurnal Otomatis Jurnal Otomatis	Beban Penyusutan Gedung dan Bangunan Akumulasi Penyusutan Gedung dan Bangunan	23.308.640	23.308.640
				<i>(Jurnal Otomatis gedung dan bangunan akibat transaksi perolehan hasil tindak lanjut normalisasi)</i>		
37	591211 137211	Update Aplikasi Update Aplikasi	Jurnal Otomatis Jurnal Otomatis	Beban Penyusutan Gedung dan Bangunan Akumulasi Penyusutan Gedung dan Bangunan	46.156.740	46.156.740
				<i>(Jurnal penyusutan gedung dan bangunan akibat transaksi normalisasi BMN)</i>		
				<b>BRSPPDIM "PHALA MARTHA" DI SUKABUMI</b>		
38	391116 135121	Update Aplikasi Update Aplikasi	Jurnal Otomatis Jurnal Otomatis	Koreksi Nilai Aset Tetap Non Revaluasi Aset Tetap Lainnya	42.580.000	42.580.000
				<i>(Jurnal Koreksi atas normalisasi yang berdampak pada Aset Tetap Lainnya)</i>		
39	135121 391116	Update Aplikasi Update Aplikasi	Jurnal Otomatis Jurnal Otomatis	Aset Tetap Lainnya Koreksi Nilai Aset Tetap Non Revaluasi	43.284.000	43.284.000
				<i>(Jurnal Otomatis akibat adanya normalisasi pada Aset Tetap Lainnya)</i>		



No	Kode Akun	Jenis Koreksi	Ket Jurnal	URAIAN AKUN	DEBIT	KREDIT
				<b>BRSEGP "PANGUDI LUHUR" DI BEKASI</b>		
40	117199	Update Aplikasi	Jurnal Otomatis	Persediaan Lainnya	1.295.000	
	593149	Update Aplikasi	Jurnal Otomatis	Beban Persediaan Lainnya		1.295.000
				<i>(Jurnal Koreksi atas penggunaan Metode FIFO yang menyebabkan penyesuaian harga barang)</i>		
41	593149	Update Aplikasi	Jurnal Otomatis	Beban Persediaan Lainnya	1.303.000	
	117199	Update Aplikasi	Jurnal Otomatis	Persediaan Lainnya		1.303.000
				<i>(Jurnal Koreksi atas penggunaan Metode FIFO yang menyebabkan penyesuaian harga barang)</i>		
				<b>IRSODHIV "KAHURIPAN" DI SUKABUMI</b>		
42	117199	Update Aplikasi	Jurnal Otomatis	Persediaan Lainnya	271.450	
	593149	Update Aplikasi	Jurnal Otomatis	Beban Persediaan Lainnya		271.450
				<i>(Jurnal Koreksi atas perubahan harga dengan menggunakan metode FIFO)</i>		
43	593149	Update Aplikasi	Jurnal Otomatis	Beban Persediaan Lainnya	269.450	
	117199	Update Aplikasi	Jurnal Otomatis	Persediaan Lainnya		269.450
				<i>(Jurnal Otomatis atas perubahan harga akibat penggunaan metode FIFO)</i>		
44	137111	Update Aplikasi	Jurnal Otomatis	Akumulasi Penyusutan Peralatan dan Mesin	109.360.423	
	591111	Update Aplikasi	Jurnal Otomatis	Beban Penyusutan Peralatan dan Mesin		109.360.423
				<i>(Jurnal Koreksi penyusutan peralatan dan mesin)</i>		
45	591111	Update Aplikasi	Jurnal Otomatis	Beban Penyusutan Peralatan dan Mesin	110.077.687	
	137111	Update Aplikasi	Jurnal Otomatis	Akumulasi Penyusutan Peralatan dan Mesin		110.077.687
				<i>(Jurnal Otomatis atas penyusutan peralatan dan mesin akibat adanya normalisasi)</i>		
46	591111	Update Aplikasi	Jurnal Otomatis	Beban Penyusutan Peralatan dan Mesin	5.775.694	
	137111	Update Aplikasi	Jurnal Otomatis	Akumulasi Penyusutan Peralatan dan Mesin		5.775.694
				<i>(Jurnal Koreksi atas transaksi normalisasi peralatan dan mesin)</i>		
47	137111	Update Aplikasi	Jurnal Otomatis	Akumulasi Penyusutan Peralatan dan Mesin	2.887.847	
	591111	Update Aplikasi	Jurnal Otomatis	Beban Penyusutan Peralatan dan Mesin		2.887.847
				<i>(Jurnal Otomatis atas transaksi normalisasi peralatan dan mesin)</i>		
48	591211	Update Aplikasi	Jurnal Otomatis	Beban Penyusutan Gedung dan Bangunan	4.753.100	
	137211	Update Aplikasi	Jurnal Otomatis	Akumulasi Penyusutan Gedung dan Bangunan		4.753.100
				<i>(Jurnal Koreksi atas transaksi normalisasi gedung dan bangunan)</i>		
49	137211	Update Aplikasi	Jurnal Otomatis	Akumulasi Penyusutan Gedung dan Bangunan	2.376.550	
	591211	Update Aplikasi	Jurnal Otomatis	Beban Penyusutan Gedung dan Bangunan		2.376.550
				<i>(Jurnal Otomatis atas transaksi normalisasi gedung dan bangunan)</i>		
50	137211	Update Aplikasi	Jurnal Otomatis	Akumulasi Penyusutan Gedung dan Bangunan	181.123.320	
	591211	Update Aplikasi	Jurnal Otomatis	Beban Penyusutan Gedung dan Bangunan		181.123.320
				<i>(Jurnal Koreksi penyusutan gedung dan bangunan)</i>		
51	591211	Update Aplikasi	Jurnal Otomatis	Beban Penyusutan Gedung dan Bangunan	181.965.190	
	137211	Update Aplikasi	Jurnal Otomatis	Akumulasi Penyusutan Gedung dan Bangunan		181.965.190
				<i>(Jurnal Otomatis atas penyusutan gedung dan bangunan akibat adanya normalisasi)</i>		
				<b>BLBI "ABIYOSO" CIMAHI</b>		
52	137111	Update Aplikasi	Jurnal Otomatis	Akumulasi Penyusutan Peralatan dan Mesin	7.024.948	
	313221	Update Aplikasi	Jurnal Otomatis	Transfer Masuk		7.024.948
				<i>(Jurnal Koreksi Unaudited atas Transaksi Transfer Masuk)</i>		
53	137111	Update Aplikasi	Jurnal Otomatis	Akumulasi Penyusutan Peralatan dan Mesin	1.068.745.757	
	591111	Update Aplikasi	Jurnal Otomatis	Beban Penyusutan Peralatan dan Mesin		1.068.745.757
				<i>(Jurnal Koreksi Unaudited atas Transaksi Penyusutan/Amortisasi Reguler Semesteran)</i>		
54	137211	Update Aplikasi	Jurnal Otomatis	Akumulasi Penyusutan Gedung dan Bangunan	240.526.611	
	591211	Update Aplikasi	Jurnal Otomatis	Beban Penyusutan Gedung dan Bangunan		240.526.611
				<i>(Jurnal Koreksi Unaudited atas Transaksi Penyusutan/Amortisasi Reguler Semesteran)</i>		
55	596111	Update Aplikasi	Jurnal Otomatis	Beban Kerugian Pelepasan Aset	146.500.000	
	169122	Update Aplikasi	Jurnal Otomatis	Akumulasi Penyusutan Aset Tetap yang Tidak Digunakan dalam Operasi pemerintahan		146.500.000
				<i>(Jurnal Koreksi Unaudited atas Penghapusan BMN yang Dihentikan (semester II dokumen semester I))</i>		
56	137111	Update Aplikasi	Jurnal Otomatis	Akumulasi Penyusutan Peralatan dan Mesin	744.066.271	
	391116	Update Aplikasi	Jurnal Otomatis	Koreksi Nilai Aset Tetap Non Revaluasi		744.066.271
				<i>(Jurnal Otomatis atas transaksi Normalisasi BMN)</i>		
57	137211	Update Aplikasi	Jurnal Otomatis	Akumulasi Penyusutan Gedung dan Bangunan	95.816.000	
	391116	Update Aplikasi	Jurnal Otomatis	Koreksi Nilai Aset Tetap Non Revaluasi		95.816.000
				<i>(Jurnal Otomatis atas transaksi Normalisasi BMN)</i>		
58	137411	Update Aplikasi	Jurnal Otomatis	Akumulasi Penyusutan Aset Tetap Lainnya	5.200.000	
	391116	Update Aplikasi	Jurnal Otomatis	Koreksi Nilai Aset Tetap Non Revaluasi		5.200.000
				<i>(Jurnal Otomatis atas transaksi Normalisasi BMN)</i>		
59	169122	Update Aplikasi	Jurnal Otomatis	Akumulasi Penyusutan Aset Tetap yang Tidak Digunakan dalam Operasi Pemerintahan	246.803.977	
	391118	Update Aplikasi	Jurnal Otomatis	Koreksi Nilai Aset Lainnya Non Revaluasi		246.803.977
				<i>(Jurnal Otomatis atas Transaksi Normalisasi BMN (BMN Yang Dihentikan))</i>		
60	591111	Update Aplikasi	Jurnal Otomatis	Beban Penyusutan Peralatan dan Mesin	1.316.566.050	

No	Kode Akun	Jenis Koreksi	Ket Jurnal	URAIAN AKUN	DEBET	KREDIT
	137111	Update Aplikasi	Jurnal Otomatis	Akumulasi Penyusutan Peralatan dan Mesin		1.316.566.050
				<i>(Jurnal Otomatis atas Transaksi Penyusutan/Amortisasi Reguler Semesteran)</i>		
61	591211	Update Aplikasi	Jurnal Otomatis	Beban Penyusutan Gedung dan Bangunan	182.690.498	
	137211	Update Aplikasi	Jurnal Otomatis	Akumulasi Penyusutan Gedung dan Bangunan		182.690.498
				<i>(Jurnal Otomatis atas Transaksi Penyusutan/Amortisasi Reguler Semesteran)</i>		
62	591111	Update Aplikasi	Jurnal Otomatis	Beban Penyusutan Peralatan dan Mesin	35.000.000	
	137111	Update Aplikasi	Jurnal Otomatis	Akumulasi Penyusutan Peralatan dan Mesin		35.000.000
				<i>(Jurnal Otomatis atas Hibah Masuk)</i>		
63	391116	Update Aplikasi	Jurnal Manual	Koreksi Nilai Aset Tetap Non Revaluasi	545.895.369	
	137111	Update Aplikasi	Jurnal Manual	Akumulasi Penyusutan Peralatan dan Mesin		545.895.369
				<i>(Jurnal umum atas perubahan nilai saldo awal akumulasi penyusutan peralatan dan mesin)</i>		
64	391116	Update Aplikasi	Jurnal Manual	Koreksi Nilai Aset Tetap Non Revaluasi	1.916.708.118	
	137211	Update Aplikasi	Jurnal Manual	Akumulasi Penyusutan Gedung dan Bangunan		1.916.708.118
				<i>(Jurnal umum atas perubahan nilai saldo awal akumulasi penyusutan gedung dan bangunan)</i>		
65	391116	Update Aplikasi	Jurnal Manual	Koreksi Nilai Aset Tetap Non Revaluasi	28.508.716	
	137311	Update Aplikasi	Jurnal Manual	Akumulasi Penyusutan Jalan dan Jembatan		28.508.716
				<i>(Jurnal umum atas perubahan nilai saldo awal akumulasi penyusutan jalan dan jembatan)</i>		
66	391116	Update Aplikasi	Jurnal Manual	Koreksi Nilai Aset Tetap Non Revaluasi	5.200.000	
	137411	Update Aplikasi	Jurnal Manual	Akumulasi Penyusutan Aset Tetap Lainnya		5.200.000
				<i>(Jurnal umum atas perubahan nilai saldo awal akumulasi penyusutan aset tetap lainnya)</i>		
67	391118	Update Aplikasi	Jurnal Manual	Koreksi Nilai Aset Lainnya Non Revaluasi	100.303.977	
	169122	Update Aplikasi	Jurnal Manual	Akumulasi Penyusutan Aset Tetap yang Tidak Digunakan dalam operasi Pemerintahan		100.303.977
				<i>(Jurnal umum atas perubahan nilai saldo awal akumulasi penyusutan aset tetap yang tidak digunakan dalam operasi pemerintahan)</i>		
				<b>BRSKP NAPZA "BAMBU APUS" DI JAKARTA</b>		
68	117111	Update Aplikasi	Jurnal Otomatis	Barang Konsumsi	39.803.650	
	593111	Update Aplikasi	Jurnal Otomatis	Beban Persediaan konsumsi		39.803.650
				<i>(Jurnal Koreksi pemakaian persediaan)</i>		
69	593111	Update Aplikasi	Jurnal Otomatis	Beban Persediaan konsumsi	39.792.150	
	117111	Update Aplikasi	Jurnal Otomatis	Barang Konsumsi		39.792.150
				<i>(Jurnal otomatis pemakaian persediaan akibat update aplikasi)</i>		
70	117111	Update Aplikasi	Jurnal Otomatis	Barang Konsumsi	154.221.475	
	593111	Update Aplikasi	Jurnal Otomatis	Beban Persediaan konsumsi		154.221.475
				<i>(Jurnal Koreksi pemakaian persediaan)</i>		
71	593111	Update Aplikasi	Jurnal Otomatis	Beban Persediaan konsumsi	154.228.725	
	117111	Update Aplikasi	Jurnal Otomatis	Barang Konsumsi		154.228.725
				<i>(Jurnal otomatis pemakaian persediaan akibat update aplikasi)</i>		
72	137211	Update Aplikasi	Jurnal Otomatis	Akumulasi Penyusutan Gedung dan Bangunan	1.552.394.455	
	591211	Update Aplikasi	Jurnal Otomatis	Beban Penyusutan Gedung dan Bangunan		1.552.394.455
				<i>(Jurnal Koreksi penyusutan gedung dan bangunan)</i>		
73	591211	Update Aplikasi	Jurnal Otomatis	Beban Penyusutan Gedung dan Bangunan	1.548.020.380	
	137211	Update Aplikasi	Jurnal Otomatis	Akumulasi Penyusutan Gedung dan Bangunan		1.548.020.380
				<i>(Jurnal penyusutan gedung dan bangunan)</i>		
74	591211	Update Aplikasi	Jurnal Otomatis	Beban Penyusutan Gedung dan Bangunan	2.152.312.684	
	137211	Update Aplikasi	Jurnal Otomatis	Akumulasi Penyusutan Gedung dan Bangunan		2.152.312.684
				<i>(Jurnal Koreksi akibat update aplikasi)</i>		
75	137211	Update Aplikasi	Jurnal Otomatis	Akumulasi Penyusutan Gedung dan Bangunan	1.865.650.146	
	591211	Update Aplikasi	Jurnal Otomatis	Beban Penyusutan Gedung dan Bangunan		1.865.650.146
				<i>(Jurnal otomatis akibat update aplikasi)</i>		
76	137313	Update Aplikasi	Jurnal Otomatis	Akumulasi Penyusutan Jaringan	4.821.497	
	591313	Update Aplikasi	Jurnal Otomatis	Beban Penyusutan Jaringan		4.821.497
				<i>(Jurnal Koreksi penyusutan jaringan)</i>		
77	591313	Update Aplikasi	Jurnal Otomatis	Beban Penyusutan Jaringan	4.633.028	
	137313	Update Aplikasi	Jurnal Otomatis	Akumulasi Penyusutan Jaringan		4.633.028
				<i>(Jurnal penyusutan jaringan)</i>		
78	591313	Update Aplikasi	Jurnal Otomatis	Beban Penyusutan Jaringan	9.101.608	
	137313	Update Aplikasi	Jurnal Otomatis	Akumulasi Penyusutan Jaringan		9.101.608
				<i>(Jurnal Koreksi akibat update aplikasi)</i>		
79	137313	Update Aplikasi	Jurnal Otomatis	Akumulasi Penyusutan Jaringan	4.550.804	
	591313	Update Aplikasi	Jurnal Otomatis	Beban Penyusutan Jaringan		4.550.804
				<i>(Jurnal penyusutan jaringan akibat normalisasi BMN)</i>		
				<b>BRSPDSN "WYATA GUNA" BANDUNG</b>		



No	Kode Akun	Jenis Koreksi	Ket Jurnal	URAIAN AKUN	DEBIT	KREDIT
80	137211	Update Aplikasi	Jurnal Otomatis	Akumulasi Penyusutan Gedung dan Bangunan	868.986.882	
	591211	Update Aplikasi	Jurnal Otomatis	Beban Penyusutan Gedung dan Bangunan		868.986.882
				<i>(Jurnal Koreksi penyusutan gedung dan bangunan)</i>		
81	591211	Update Aplikasi	Jurnal Otomatis	Beban Penyusutan Gedung dan Bangunan	777.766.987	
	137211	Update Aplikasi	Jurnal Otomatis	Akumulasi Penyusutan Gedung dan Bangunan		777.766.987
				<i>(Jurnal penyusutan gedung dan bangunan)</i>		
82	591211	Update Aplikasi	Jurnal Otomatis	Beban Penyusutan Gedung dan Bangunan	57.806.918	
	137211	Update Aplikasi	Jurnal Otomatis	Akumulasi Penyusutan Gedung dan Bangunan		57.806.918
				<i>(Jurnal perolehan tindak lanjut hasil normalisasi gedung dan bangunan)</i>		
83	391116	Update Aplikasi	Jurnal Otomatis	Koreksi Nilai Aset Tetap Non Revaluasi	1.213.945.267	
	137211	Update Aplikasi	Jurnal Otomatis	Akumulasi Penyusutan Gedung dan Bangunan		1.213.945.267
				<i>(Jurnal perolehan tindak lanjut normalisasi)</i>		
84	591211	Update Aplikasi	Jurnal Otomatis	Beban Penyusutan Gedung dan Bangunan	47.524.865	
	137211	Update Aplikasi	Jurnal Otomatis	Akumulasi Penyusutan Gedung dan Bangunan		47.524.865
				<i>(Jurnal penyusutan gedung dan bangunan akibat normalisasi)</i>		
85	391116	Update Aplikasi	Jurnal Otomatis	Koreksi Nilai Aset Tetap Non Revaluasi	1.407.547.082	
	137211	Update Aplikasi	Jurnal Otomatis	Akumulasi Penyusutan Gedung dan Bangunan		1.407.547.082
				<i>(Jurnal otomatis transaksi normalisasi BMN)</i>		
				<b>BRSAMPK "NAIBONAT" KUPANG</b>		
86	593111	Update Aplikasi	Jurnal Otomatis	Beban Persediaan konsumsi	1.016.400	
	117111	Update Aplikasi	Jurnal Otomatis	Barang Konsumsi		1.016.400
				<i>(Jurnal Koreksi pemakaian persediaan)</i>		
87	117111	Update Aplikasi	Jurnal Otomatis	Barang Konsumsi	932.400	
	593111	Update Aplikasi	Jurnal Otomatis	Beban Persediaan konsumsi		932.400
				<i>(Jurnal hasil opname fisik persediaan)</i>		
88	117111	Update Aplikasi	Jurnal Otomatis	Barang Konsumsi	39.754.302	
	593111	Update Aplikasi	Jurnal Otomatis	Beban Persediaan konsumsi		39.754.302
				<i>(Jurnal Koreksi pemakaian persediaan)</i>		
89	593111	Update Aplikasi	Jurnal Otomatis	Beban Persediaan konsumsi	39.732.802	
	117111	Update Aplikasi	Jurnal Otomatis	Barang Konsumsi		39.732.802
				<i>(Jurnal otomatis pemakaian persediaan)</i>		
90	117111	Update Aplikasi	Jurnal Otomatis	Barang Konsumsi	84.000	
	593111	Update Aplikasi	Jurnal Otomatis	Beban Persediaan konsumsi		84.000
				<i>(Jurnal Koreksi opsik persediaan)</i>		
				<b>BRSPDSN "TAN MIYAT" BEKASI</b>		
91	391116	Update Aplikasi	Jurnal Otomatis	Koreksi Nilai Aset Tetap Non Revaluasi	2.207.876.000	
	137311	Update Aplikasi	Jurnal Otomatis	Akumulasi Penyusutan Jalan dan Jembatan		2.207.876.000
				<i>(Jurnal otomatis perolehan hasil tindak lanjut normalisasi)</i>		
92	137311	Update Aplikasi	Jurnal Otomatis	Akumulasi Penyusutan Jalan dan Jembatan	846.352.467	
	391116	Update Aplikasi	Jurnal Otomatis	Koreksi Nilai Aset Tetap Non Revaluasi		846.352.467
				<i>(Jurnal otomatis transaksi normalisasi BMN)</i>		
93	137311	Update Aplikasi	Jurnal Otomatis	Akumulasi Penyusutan Jalan dan Jembatan	36.797.933	
	591311	Update Aplikasi	Jurnal Otomatis	Beban Penyusutan Jalan dan Jembatan		36.797.933
				<i>(Jurnal Koreksi penyusutan jalan dan jembatan)</i>		
94	137311	Update Aplikasi	Jurnal Otomatis	Akumulasi Penyusutan Jalan dan Jembatan	36.797.933	
	591311	Update Aplikasi	Jurnal Otomatis	Beban Penyusutan Jalan dan Jembatan		36.797.933
				<i>(Jurnal otomatis transaksi normalisasi BMN)</i>		
				<b>BRSPDSN "TUMOU TOU" DI MANADO</b>		
95	117111	Update Aplikasi	Jurnal Otomatis	Barang Konsumsi	48.900.000	
	593111	Update Aplikasi	Jurnal Otomatis	Beban Persediaan konsumsi		48.900.000
				<i>(Jurnal otomatis hasil opname fisik)</i>		
96	593311	Update Aplikasi	Jurnal Otomatis	Beban Penyesuaian Nilai Persediaan	48.900.000	
	117111	Update Aplikasi	Jurnal Otomatis	Barang Konsumsi		48.900.000
				<i>(Jurnal otomatis Koreksi)</i>		
97	117141	Update Aplikasi	Jurnal Otomatis	Persediaan dalam Rangka Bantuan Sosial	969.147.240	
	573112	Update Aplikasi	Jurnal Otomatis	Beban Bantuan Sosial Untuk Pemberdayaan Sosial Dalam Bentuk Barang		969.147.240
				<i>(Jurnal Koreksi pemakaian persediaan)</i>		
98	573112	Update Aplikasi	Jurnal Otomatis	Beban Bantuan Sosial Untuk Pemberdayaan Sosial Dalam Bentuk Barang	969.552.240	
	117141	Update Aplikasi	Jurnal Otomatis	Persediaan dalam Rangka Bantuan Sosial		969.552.240
				<i>(Jurnal otomatis pemakaian persediaan)</i>		
				<b>Loka NAPZA Pangurangi Takalar</b>		
99	117199	Update Aplikasi	Jurnal Otomatis	Persediaan Lainnya	723.200	
	593149	Update Aplikasi	Jurnal Otomatis	Beban Persediaan Lainnya		723.200
				<i>(Jurnal Koreksi Pemakaian Persediaan)</i>		
100	593149	Update Aplikasi	Jurnal Otomatis	Beban Persediaan Lainnya	717.800	
	117199	Update Aplikasi	Jurnal Otomatis	Persediaan Lainnya		717.800
				<i>(Jurnal Otomatis Pemakaian Persediaan)</i>		
101	117111	Update Aplikasi	Jurnal Otomatis	Barang Konsumsi	33.154.303	
	593111	Update Aplikasi	Jurnal Otomatis	Beban Persediaan Konsumsi		33.154.303
				<i>(Jurnal Koreksi Pemakaian Persediaan)</i>		

No	Kode Akun	Jenis Koreksi	Ket Jurnal	URAIAN AKUN	DEBIT	KREDIT
102	593111	Update Aplikasi	Jurnal Otomatis	Beban Persediaan Konsumsi	33.122.452	
	117111	Update Aplikasi	Jurnal Otomatis	Barang Konsumsi		33.122.452
				<i>(Jurnal Otomatis Pemakaian Persediaan)</i>		
				<b>BRSPDI "Nipotowe" Palu</b>		
103	391118	Update Aplikasi	Jurnal Otomatis	Koreksi Nilai Aset Lainnya Non Revaluasi	23.800.000	
	166112	Update Aplikasi	Jurnal Otomatis	Aset Tetap yang tidak digunakan dalam Operasi Pemerintahan		23.800.000
				<i>(Jurnal otomatis transaksi normalisasi BMN)</i>		
104	391116	Update Aplikasi	Jurnal Otomatis	Koreksi Nilai Aset Tetap Non Revaluasi	11.900.000	
	137111	Update Aplikasi	Jurnal Otomatis	Akumulasi Penyusutan Peralatan dan Mesin		11.900.000
				<i>(Jurnal otomatis transaksi normalisasi BMN)</i>		
105	169122	Update Aplikasi	Jurnal Otomatis	Akumulasi Penyusutan Aset Tetap yang Tidak Digunakan dalam operasi Pemerintahan	23.800.000	
	391118	Update Aplikasi	Jurnal Otomatis	Koreksi Nilai Aset Lainnya Non Revaluasi		23.800.000
				<i>(Jurnal otomatis transaksi normalisasi BMN)</i>		
106	132111	Update Aplikasi	Jurnal Otomatis	Peralatan dan Mesin	11.900.000	
	391116	Update Aplikasi	Jurnal Otomatis	Koreksi Nilai Aset Tetap Non Revaluasi		11.900.000
				<i>(Jurnal otomatis transaksi normalisasi BMN)</i>		
				<b>BRSPDSRW "Melati" Jakarta</b>		
107	391116	Update Aplikasi	Jurnal Otomatis	Koreksi Nilai Aset Tetap Non Revaluasi	125.352.003	
	137211	Update Aplikasi	Jurnal Otomatis	Akumulasi Penyusutan Gedung dan Bangunan		125.352.003
				<i>(Jurnal otomatis transaksi normalisasi BMN)</i>		
108	391116	Update Aplikasi	Jurnal Otomatis	Koreksi Nilai Aset Tetap Non Revaluasi	6.519.000	
	133111	Update Aplikasi	Jurnal Otomatis	Gedung dan Bangunan		6.519.000
				<i>(Jurnal otomatis transaksi normalisasi BMN)</i>		
109	591211	Update Aplikasi	Jurnal Otomatis	Beban Penyusutan Gedung dan Bangunan	1.951.140	
	137211	Update Aplikasi	Jurnal Otomatis	Akumulasi Penyusutan Gedung dan Bangunan		1.951.140
				<i>(Jurnal otomatis transaksi normalisasi BMN)</i>		
110	137211	Update Aplikasi	Jurnal Otomatis	Akumulasi Penyusutan Gedung dan Bangunan	487.685.660	
	591211	Update Aplikasi	Jurnal Otomatis	Beban Penyusutan Gedung dan Bangunan		487.685.660
				<i>(Jurnal koreksi penyusutan gedung dan bangunan)</i>		
111	591211	Update Aplikasi	Jurnal Otomatis	Beban Penyusutan Gedung dan Bangunan	485.252.530	
	137211	Update Aplikasi	Jurnal Otomatis	Akumulasi Penyusutan Gedung dan Bangunan		485.252.530
				<i>(Jurnal penyusutan gedung dan bangunan)</i>		
				<b>BRSPDM Dharma Guna Bengkulu</b>		
112	137211	Update Aplikasi	Jurnal Otomatis	Akumulasi Penyusutan Gedung dan Bangunan	287.376.692	
	591211	Update Aplikasi	Jurnal Otomatis	Beban Penyusutan Gedung dan Bangunan		287.376.692
				<i>(Jurnal koreksi unaudited atas transaksi Penyusutan Semester II)</i>		
113	591211	Update Aplikasi	Jurnal Otomatis	Beban Penyusutan Gedung dan Bangunan	289.360.279	
	137211	Update Aplikasi	Jurnal Otomatis	Akumulasi Penyusutan Gedung dan Bangunan		289.360.279
				<i>(Jurnal Otomatis atas penyusutan semester II)</i>		
114	137211	Update Aplikasi	Jurnal Otomatis	Akumulasi Penyusutan Gedung dan Bangunan	16.453.143	
	391116	Update Aplikasi	Jurnal Otomatis	Koreksi Nilai Aset Tetap Non Revaluasi		16.453.143
				<i>(Jurnal koreksi unaudited atas perolehan hasil tindak lanjut normalisasi)</i>		
115	137211	Update Aplikasi	Jurnal Otomatis	Akumulasi Penyusutan Gedung dan Bangunan	3.290.629	
	591211	Update Aplikasi	Jurnal Otomatis	Beban Penyusutan Gedung dan Bangunan		3.290.629
				<i>(Jurnal koreksi unaudited atas perolehan hasil tindak lanjut normalisasi)</i>		
116	391116	Update Aplikasi	Jurnal Otomatis	Koreksi Nilai Aset Tetap Non Revaluasi	36.428.382	
	137211	Update Aplikasi	Jurnal Otomatis	Akumulasi Penyusutan Gedung dan Bangunan		36.428.382
				<i>(Jurnal koreksi unaudited atas Transaksi Normalisasi BMN)</i>		
117	591211	Update Aplikasi	Jurnal Otomatis	Beban Penyusutan Gedung dan Bangunan	5.274.216	
	137211	Update Aplikasi	Jurnal Otomatis	Akumulasi Penyusutan Gedung dan Bangunan		5.274.216
				<i>(Jurnal koreksi unaudited atas Transaksi Normalisasi BMN)</i>		
118	391116	Update Aplikasi	Jurnal Otomatis	Koreksi Nilai Aset Tetap Non Revaluasi	230.344.000	
	133111	Update Aplikasi	Jurnal Otomatis	Gedung dan Bangunan		230.344.000
				<i>(Jurnal koreksi unaudited atas Transaksi Normalisasi BMN)</i>		
119	133111	Update Aplikasi	Jurnal Otomatis	Gedung dan Bangunan	563.850.000	
	391116	Update Aplikasi	Jurnal Otomatis	Koreksi Nilai Aset Tetap Non Revaluasi		563.850.000
				<i>(Jurnal koreksi unaudited atas Transaksi Normalisasi BMN)</i>		
				<b>Balai Rumbai Pekanbaru</b>		
120	117111	Update Aplikasi	Jurnal Otomatis	Barang Konsumsi	58.573.140	
	593111	Update Aplikasi	Jurnal Otomatis	Beban Persediaan Konsumsi		58.573.140
				<i>(Jurnal koreksi akibat update aplikasi)</i>		
121	593111	Update Aplikasi	Jurnal Otomatis	Beban Persediaan Konsumsi	58.545.140	
	117111	Update Aplikasi	Jurnal Otomatis	Barang Konsumsi		58.545.140
				<i>(Jurnal Otomatis akibat update aplikasi)</i>		
122	391116	Update Aplikasi	Jurnal Otomatis	Koreksi Nilai Aset Tetap Non Revaluasi	39.303.943	
	137211	Update Aplikasi	Jurnal Otomatis	Akumulasi Penyusutan Gedung dan Bangunan		39.303.943
				<i>(Jurnal koreksi Unaudited atas Transaksi Normalisasi BMN)</i>		



No	Kode Akun	Jenis Koreksi	Ket Jurnal	URAIAN AKUN	DEBIT	KREDIT
123	137211	Update Aplikasi	Jurnal Otomatis	Akumulasi Penyusutan Gedung dan Bangunan	38.472.868	
	391116	Update Aplikasi	Jurnal Otomatis	Koreksi Nilai Aset Tetap Non Revaluasi <i>(Jurnal otomatis atas Transaksi Normalisasi BMN)</i>		38.472.868
124	591211	Update Aplikasi	Jurnal Otomatis	Beban Penyusutan Gedung dan Bangunan	5.614.849	
	137211	Update Aplikasi	Jurnal Otomatis	Akumulasi Penyusutan Gedung dan Bangunan <i>(Jurnal Koreksi Unaudited atas Transaksi Normalisasi BMN)</i>		5.614.849
125	137211	Update Aplikasi	Jurnal Otomatis	Akumulasi Penyusutan Gedung dan Bangunan	6.445.924	
	591211	Update Aplikasi	Jurnal Otomatis	Beban Penyusutan Gedung dan Bangunan <i>(Jurnal Otomatis atas transaksi Normalisasi BMN)</i>		6.445.924
126	137211	Update Aplikasi	Jurnal Otomatis	Akumulasi Penyusutan Gedung dan Bangunan	580.449.993	
	591211	Update Aplikasi	Jurnal Otomatis	Beban Penyusutan Gedung dan Bangunan <i>(Jurnal Koreksi Unaudited atas transaksi Penyusutan/Amortisasi Reguler Semesteran)</i>		580.449.993
127	132111	Update Aplikasi	Jurnal Otomatis	Peralatan dan Mesin	22.060.000	
	391116	Update Aplikasi	Jurnal Otomatis	Koreksi Nilai Aset Tetap Non Revaluasi <i>(Jurnal Otomatis atas transaksi Perolehan hasil Tindak Lanjut Normalisasi)</i>		22.060.000
128	133111	Update Aplikasi	Jurnal Otomatis	Gedung dan Bangunan	243.693.000	
	391116	Update Aplikasi	Jurnal Otomatis	Koreksi Nilai Aset Tetap Non Revaluasi <i>(Jurnal Otomatis atas transaksi Perolehan hasil Tindak Lanjut Normalisasi)</i>		243.693.000
129	391116	Update Aplikasi	Jurnal Otomatis	Koreksi Nilai Aset Tetap Non Revaluasi	22.060.000	
	137111	Update Aplikasi	Jurnal Otomatis	Akumulasi Penyusutan Peralatan dan Mesin <i>(Jurnal Otomatis atas transaksi Perolehan hasil Tindak Lanjut Normalisasi)</i>		22.060.000
130	391116	Update Aplikasi	Jurnal Otomatis	Koreksi Nilai Aset Tetap Non Revaluasi	65.141.031	
	137211	Update Aplikasi	Jurnal Otomatis	Akumulasi Penyusutan Gedung dan Bangunan <i>(Jurnal Otomatis atas transaksi Perolehan hasil Tindak Lanjut Normalisasi)</i>		65.141.031
131	591211	Update Aplikasi	Jurnal Otomatis	Beban Penyusutan Gedung dan Bangunan	3.299.241	
	137211	Update Aplikasi	Jurnal Otomatis	Akumulasi Penyusutan Gedung dan Bangunan <i>(Jurnal Otomatis atas transaksi Perolehan hasil Tindak Lanjut Normalisasi)</i>		3.299.241
132	591211	Update Aplikasi	Jurnal Otomatis	Beban Penyusutan Gedung dan Bangunan	361.807.234	
	137211	Update Aplikasi	Jurnal Otomatis	Akumulasi Penyusutan Gedung dan Bangunan <i>(Jurnal Otomatis atas transaksi Penyusutan/Amortisasi Reguler Semesteran)</i>		361.807.234
133	391116	Update Aplikasi	Jurnal Otomatis	Koreksi Nilai Aset Tetap Non Revaluasi	243.693.000	
	133111	Update Aplikasi	Jurnal Otomatis	Gedung dan Bangunan <i>(Jurnal Otomatis atas Transaksi Normalisasi BMN)</i>		243.693.000
134	391118	Update Aplikasi	Jurnal Otomatis	Koreksi Nilai Aset Lainnya Non Revaluasi	22.060.000	
	166112	Update Aplikasi	Jurnal Otomatis	Aset Tetap yang tidak digunakan dalam Operasi Pemerintahan <i>(Jurnal Otomatis atas Transaksi Normalisasi BMN (BMN Yang Dihentikan))</i>		22.060.000
135	391116	Update Aplikasi	Jurnal Otomatis	Koreksi Nilai Aset Tetap Non Revaluasi	32.212.621	
	137211	Update Aplikasi	Jurnal Otomatis	Akumulasi Penyusutan Gedung dan Bangunan <i>(Jurnal koreksi pencatatan nilai/kuantitas)</i>		32.212.621
136	391116	Update Aplikasi	Jurnal Manual	Koreksi Nilai Aset Tetap Non Revaluasi	50.619.833	
	133111	Update Aplikasi	Jurnal Manual	Gedung dan Bangunan <i>(Jurnal penyesuaian akibat update aplikasi)</i>		50.619.833
137	133111	Update Aplikasi	Jurnal Otomatis	Gedung dan Bangunan	50.619.833	
	391116	Update Aplikasi	Jurnal Otomatis	Koreksi Nilai Aset Tetap Non Revaluasi <i>(Jurnal koreksi pencatatan nilai/kuantitas)</i>		50.619.833
138	137211	Update Aplikasi	Jurnal Manual	Akumulasi Penyusutan Gedung dan Bangunan	65.061.944	
	391116	Update Aplikasi	Jurnal Manual	Koreksi Nilai Aset Tetap Non Revaluasi <i>(Jurnal penyesuaian akibat update aplikasi)</i>		65.061.944
139	591211	Update Aplikasi	Jurnal Otomatis	Beban Penyusutan Gedung dan Bangunan	1.533.934	
	137211	Update Aplikasi	Jurnal Otomatis	Akumulasi Penyusutan Gedung dan Bangunan <i>(Jurnal koreksi pencatatan nilai/kuantitas)</i>		1.533.934
140	137211	Update Aplikasi	Jurnal Otomatis	Akumulasi Penyusutan Gedung dan Bangunan	531.133.128	
	591211	Update Aplikasi	Jurnal Otomatis	Beban Penyusutan Gedung dan Bangunan <i>(Jurnal koreksi penyusutan gedung dan bangunan)</i>		531.133.128
141	591211	Update Aplikasi	Jurnal Otomatis	Beban Penyusutan Gedung dan Bangunan	532.667.062	
	137211	Update Aplikasi	Jurnal Otomatis	Akumulasi Penyusutan Gedung dan Bangunan <i>(Jurnal penyusutan gedung dan bangunan)</i>		532.667.062
142	391116	Update Aplikasi	Jurnal Otomatis	Koreksi Nilai Aset Tetap Non Revaluasi	101.360.000	
	137111	Update Aplikasi	Jurnal Otomatis	Akumulasi Penyusutan Peralatan dan Mesin <i>(Jurnal Otomatis transaksi normalisasi BMN)</i>		101.360.000
143	132111	Update Aplikasi	Jurnal Otomatis	Peralatan dan Mesin	101.360.000	
	391116	Update Aplikasi	Jurnal Otomatis	Koreksi Nilai Aset Tetap Non Revaluasi <i>(Jurnal otomatis transaksi normalisasi peralatan dan mesin akibat update aplikasi)</i>		101.360.000
144	117111	Update Aplikasi	Jurnal Otomatis	Barang Konsumsi	39.000.800	

No	Kode Akun	Jenis Koreksi	Ket Jurnal	URAIAN AKUN	DEBET	KREDIT
	593111	Update Aplikasi	Jurnal Otomatis	Beban Persediaan konsumsi		39.000.800
				<i>(Jurnal koreksi pemakaian persediaan akibat update aplikasi)</i>		
145	593111	Update Aplikasi	Jurnal Otomatis	Beban Persediaan konsumsi	39.850.800	
	117111	Update Aplikasi	Jurnal Otomatis	Barang Konsumsi		39.850.800
				<i>(Jurnal otomatis pemakaian persediaan akibat update aplikasi)</i>		
146	117111	Update Aplikasi	Jurnal Otomatis	Barang Konsumsi	20.714.500	
	593111	Update Aplikasi	Jurnal Otomatis	Beban Persediaan konsumsi		20.714.500
				<i>(Jurnal koreksi pemakaian persediaan akibat update aplikasi)</i>		
147	593111	Update Aplikasi	Jurnal Otomatis	Beban Persediaan konsumsi	18.824.500	
	117111	Update Aplikasi	Jurnal Otomatis	Barang Konsumsi		18.824.500
				<i>(Jurnal otomatis pemakaian persediaan akibat update aplikasi)</i>		
148	117111	Update Aplikasi	Jurnal Otomatis	Barang Konsumsi	72.360.750	
	593111	Update Aplikasi	Jurnal Otomatis	Beban Persediaan konsumsi		72.360.750
				<i>(Jurnal koreksi pemakaian persediaan akibat update aplikasi)</i>		
149	593111	Update Aplikasi	Jurnal Otomatis	Beban Persediaan konsumsi	75.400.750	
	117111	Update Aplikasi	Jurnal Otomatis	Barang Konsumsi		75.400.750
				<i>(Jurnal otomatis pemakaian persediaan akibat update aplikasi)</i>		
150	117111	Update Aplikasi	Jurnal Otomatis	Barang Konsumsi	29.594.250	
	593111	Update Aplikasi	Jurnal Otomatis	Beban Persediaan konsumsi		29.594.250
				<i>(Jurnal koreksi pemakaian persediaan akibat update aplikasi)</i>		
151	593111	Update Aplikasi	Jurnal Otomatis	Beban Persediaan konsumsi	34.194.250	
	117111	Update Aplikasi	Jurnal Otomatis	Barang Konsumsi		34.194.250
				<i>(Jurnal otomatis pemakaian persediaan akibat update aplikasi)</i>		
152	117111	Update Aplikasi	Jurnal Otomatis	Barang Konsumsi	42.860.400	
	593111	Update Aplikasi	Jurnal Otomatis	Beban Persediaan konsumsi		42.860.400
				<i>(Jurnal koreksi pemakaian persediaan akibat update aplikasi)</i>		
153	593111	Update Aplikasi	Jurnal Otomatis	Beban Persediaan konsumsi	46.410.400	
	117111	Update Aplikasi	Jurnal Otomatis	Barang Konsumsi		46.410.400
				<i>(Jurnal otomatis pemakaian persediaan akibat update aplikasi)</i>		
154	117111	Update Aplikasi	Jurnal Otomatis	Barang Konsumsi	78.090.300	
	593111	Update Aplikasi	Jurnal Otomatis	Beban Persediaan konsumsi		78.090.300
				<i>(Jurnal koreksi pemakaian persediaan akibat update aplikasi)</i>		
155	593111	Update Aplikasi	Jurnal Otomatis	Beban Persediaan konsumsi	75.979.300	
	117111	Update Aplikasi	Jurnal Otomatis	Barang Konsumsi		75.979.300
				<i>(Jurnal otomatis pemakaian persediaan akibat update aplikasi)</i>		
156	117111	Update Aplikasi	Jurnal Otomatis	Barang Konsumsi	43.154.200	
	593111	Update Aplikasi	Jurnal Otomatis	Beban Persediaan konsumsi		43.154.200
				<i>(Jurnal koreksi pemakaian persediaan akibat update aplikasi)</i>		
157	593111	Update Aplikasi	Jurnal Otomatis	Beban Persediaan konsumsi	45.923.200	
	117111	Update Aplikasi	Jurnal Otomatis	Barang Konsumsi		45.923.200
				<i>(Jurnal otomatis pemakaian persediaan akibat update aplikasi)</i>		
158	117111	Update Aplikasi	Jurnal Otomatis	Barang Konsumsi	67.478.250	
	593111	Update Aplikasi	Jurnal Otomatis	Beban Persediaan konsumsi		67.478.250
				<i>(Jurnal koreksi pemakaian persediaan akibat update aplikasi)</i>		
159	593111	Update Aplikasi	Jurnal Otomatis	Beban Persediaan konsumsi	67.522.750	
	117111	Update Aplikasi	Jurnal Otomatis	Barang Konsumsi		67.522.750
				<i>(Jurnal otomatis pemakaian persediaan akibat update aplikasi)</i>		
160	117911	Update Aplikasi	Jurnal Otomatis	Persediaan yang Belum Diregister	77.786.000	
	117111	Update Aplikasi	Jurnal Otomatis	Barang Konsumsi		77.786.000
				<i>(Jurnal koreksi pembelian persediaan akibat update aplikasi)</i>		
161	117111	Update Aplikasi	Jurnal Otomatis	Barang Konsumsi	83.496.000	
	117911	Update Aplikasi	Jurnal Otomatis	Persediaan yang Belum Diregister		83.496.000
				<i>(Jurnal otomatis pembelian persediaan akibat update aplikasi)</i>		
162	117911	Update Aplikasi	Jurnal Otomatis	Persediaan yang Belum Diregister	88.702.200	
	117111	Update Aplikasi	Jurnal Otomatis	Barang Konsumsi		88.702.200
				<i>(Jurnal koreksi pembelian persediaan akibat update aplikasi)</i>		
163	117111	Update Aplikasi	Jurnal Otomatis	Barang Konsumsi	93.902.200	
	117911	Update Aplikasi	Jurnal Otomatis	Persediaan yang Belum Diregister		93.902.200
				<i>(Jurnal otomatis pembelian persediaan akibat update aplikasi)</i>		
164	117911	Update Aplikasi	Jurnal Otomatis	Persediaan yang Belum Diregister	60.601.100	
	117111	Update Aplikasi	Jurnal Otomatis	Barang Konsumsi		60.601.100
				<i>(Jurnal koreksi pembelian persediaan akibat update aplikasi)</i>		
165	117111	Update Aplikasi	Jurnal Otomatis	Barang Konsumsi	64.574.100	
	117911	Update Aplikasi	Jurnal Otomatis	Persediaan yang Belum Diregister		64.574.100
				<i>(Jurnal otomatis pembelian persediaan akibat update aplikasi)</i>		
166	117911	Update Aplikasi	Jurnal Otomatis	Persediaan yang Belum Diregister	97.212.900	
	117111	Update Aplikasi	Jurnal Otomatis	Barang Konsumsi		97.212.900
				<i>(Jurnal koreksi pembelian persediaan akibat update aplikasi)</i>		
167	117111	Update Aplikasi	Jurnal Otomatis	Barang Konsumsi	96.529.900	
	117911	Update Aplikasi	Jurnal Otomatis	Persediaan yang Belum Diregister		96.529.900
				<i>(Jurnal otomatis pembelian persediaan akibat update aplikasi)</i>		
168	391118	Update Aplikasi	Jurnal Otomatis	Koreksi Nilai Aset Lainnya Non Revaluasi	101.360.000	
	166112	Update Aplikasi	Jurnal Otomatis	Aset Tetap yang tidak digunakan dalam Operasi		101.360.000
				<i>(Jurnal transaksi normalisasi BMN akibat update aplikasi)</i>		
169	169122	Update Aplikasi	Jurnal Otomatis	Akumulasi Penyusutan Aset Tetap yang Tidak	101.360.000	
	391118	Update Aplikasi	Jurnal Otomatis	Koreksi Nilai Aset Lainnya Non Revaluasi		101.360.000
				<i>(Jurnal transaksi normalisasi BMN akibat update aplikasi)</i>		



No	Kode Akun	Jenis Koreksi	Ket Jurnal	URAIAN AKUN	DEBET	KREDIT
170	117113	Update Aplikasi	Jurnal Otomatis	Bahan untuk Pemeliharaan	1.325.700	
	593113	Update Aplikasi	Jurnal Otomatis	Beban Persediaan bahan untuk pemeliharaan		1.325.700
				<i>(Jurnal koreksi pemakaian persediaan akibat update aplikasi)</i>		
171	593113	Update Aplikasi	Jurnal Otomatis	Beban Persediaan bahan untuk pemeliharaan	475.700	
	117113	Update Aplikasi	Jurnal Otomatis	Bahan untuk Pemeliharaan		475.700
				<i>(Jurnal otomatis pemakaian persediaan akibat update aplikasi)</i>		
172	117113	Update Aplikasi	Jurnal Otomatis	Bahan untuk Pemeliharaan	1.182.000	
	593113	Update Aplikasi	Jurnal Otomatis	Beban Persediaan bahan untuk pemeliharaan		1.182.000
				<i>(Jurnal koreksi pemakaian persediaan akibat update aplikasi)</i>		
173	593113	Update Aplikasi	Jurnal Otomatis	Beban Persediaan bahan untuk pemeliharaan	802.000	
	117113	Update Aplikasi	Jurnal Otomatis	Bahan untuk Pemeliharaan		802.000
				<i>(Jurnal otomatis pemakaian persediaan akibat update aplikasi)</i>		
174	117113	Update Aplikasi	Jurnal Otomatis	Bahan untuk Pemeliharaan	2.271.600	
	593113	Update Aplikasi	Jurnal Otomatis	Beban Persediaan bahan untuk pemeliharaan		2.271.600
				<i>(Jurnal koreksi pemakaian persediaan akibat update aplikasi)</i>		
175	593113	Update Aplikasi	Jurnal Otomatis	Beban Persediaan bahan untuk pemeliharaan	171.600	
	117113	Update Aplikasi	Jurnal Otomatis	Bahan untuk Pemeliharaan		171.600
				<i>(Jurnal otomatis pemakaian persediaan akibat update aplikasi)</i>		
176	117113	Update Aplikasi	Jurnal Otomatis	Bahan untuk Pemeliharaan	4.645.800	
	593113	Update Aplikasi	Jurnal Otomatis	Beban Persediaan bahan untuk pemeliharaan		4.645.800
				<i>(Jurnal koreksi pemakaian persediaan akibat update aplikasi)</i>		
177	593113	Update Aplikasi	Jurnal Otomatis	Beban Persediaan bahan untuk pemeliharaan	695.800	
	117113	Update Aplikasi	Jurnal Otomatis	Bahan untuk Pemeliharaan		695.800
				<i>(Jurnal otomatis pemakaian persediaan akibat update aplikasi)</i>		
178	117113	Update Aplikasi	Jurnal Otomatis	Bahan untuk Pemeliharaan	2.317.600	
	593113	Update Aplikasi	Jurnal Otomatis	Beban Persediaan bahan untuk pemeliharaan		2.317.600
				<i>(Jurnal koreksi pemakaian persediaan akibat update aplikasi)</i>		
179	593113	Update Aplikasi	Jurnal Otomatis	Beban Persediaan bahan untuk pemeliharaan	67.600	
	117113	Update Aplikasi	Jurnal Otomatis	Bahan untuk Pemeliharaan		67.600
				<i>(Jurnal otomatis pemakaian persediaan akibat update aplikasi)</i>		
180	117113	Update Aplikasi	Jurnal Otomatis	Bahan untuk Pemeliharaan	1.248.000	
	593113	Update Aplikasi	Jurnal Otomatis	Beban Persediaan bahan untuk pemeliharaan		1.248.000
				<i>(Jurnal koreksi pemakaian persediaan akibat update aplikasi)</i>		
181	593113	Update Aplikasi	Jurnal Otomatis	Beban Persediaan bahan untuk pemeliharaan	188.000	
	117113	Update Aplikasi	Jurnal Otomatis	Bahan untuk Pemeliharaan		188.000
				<i>(Jurnal otomatis pemakaian persediaan akibat update aplikasi)</i>		
182	117113	Update Aplikasi	Jurnal Otomatis	Bahan untuk Pemeliharaan	1.056.000	
	593113	Update Aplikasi	Jurnal Otomatis	Beban Persediaan bahan untuk pemeliharaan		1.056.000
				<i>(Jurnal koreksi pemakaian persediaan akibat update aplikasi)</i>		
183	593113	Update Aplikasi	Jurnal Otomatis	Beban Persediaan bahan untuk pemeliharaan	681.500	
	117113	Update Aplikasi	Jurnal Otomatis	Bahan untuk Pemeliharaan		681.500
				<i>(Jurnal otomatis pemakaian persediaan akibat update aplikasi)</i>		
184	117911	Update Aplikasi	Jurnal Otomatis	Persediaan yang Belum Diregister	5.710.000	
	117113	Update Aplikasi	Jurnal Otomatis	Bahan untuk Pemeliharaan		5.710.000
				<i>(Jurnal koreksi pembelian persediaan akibat update aplikasi)</i>		
185	117911	Update Aplikasi	Jurnal Otomatis	Persediaan yang Belum Diregister	5.200.000	
	117113	Update Aplikasi	Jurnal Otomatis	Bahan untuk Pemeliharaan		5.200.000
				<i>(Jurnal koreksi pembelian persediaan akibat update aplikasi)</i>		
186	117911	Update Aplikasi	Jurnal Otomatis	Persediaan yang Belum Diregister	3.973.000	
	117113	Update Aplikasi	Jurnal Otomatis	Bahan untuk Pemeliharaan		3.973.000
				<i>(Jurnal koreksi pembelian persediaan akibat update aplikasi)</i>		
187	117911	Update Aplikasi	Jurnal Otomatis	Persediaan yang Belum Diregister	556.000	
	117113	Update Aplikasi	Jurnal Otomatis	Bahan untuk Pemeliharaan		556.000
				<i>(Jurnal koreksi pembelian persediaan akibat update aplikasi)</i>		
188	117113	Update Aplikasi	Jurnal Otomatis	Bahan untuk Pemeliharaan	1.287.000	
	117911	Update Aplikasi	Jurnal Otomatis	Persediaan yang Belum Diregister		1.287.000
				<i>(Jurnal otomatis pembelian persediaan akibat update aplikasi)</i>		
189	117199	Update Aplikasi	Jurnal Otomatis	Persediaan Lainnya	48.000	
	593149	Update Aplikasi	Jurnal Otomatis	Beban Persediaan Lainnya		48.000
				<i>(Jurnal koreksi pemakaian persediaan akibat update aplikasi)</i>		
190	117911	Update Aplikasi	Jurnal Otomatis	Persediaan yang Belum Diregister	48.000	
	117199	Update Aplikasi	Jurnal Otomatis	Persediaan Lainnya		48.000
				<i>(Jurnal otomatis pembelian persediaan akibat update aplikasi)</i>		
				<b>Dit. JSK</b>		
191	117111	Update Aplikasi	Jurnal Otomatis	Barang Konsumsi	74.593.200	
	593111	Update Aplikasi	Jurnal Otomatis	Beban Persediaan konsumsi		74.593.200
				<i>(Jurnal Kirim Unaudited)</i>		
192	593111	Update Aplikasi	Jurnal Otomatis	Beban Persediaan konsumsi	74.636.200	
	117111	Update Aplikasi	Jurnal Otomatis	Barang Konsumsi		74.636.200
				<i>(Jurnal Kirim Persediaan atas perubahan nilai akibat Update Aplikasi dikarenakan perubahan metode menjadi FIFO)</i>		
				<b>Dit. PSKBA</b>		
193	117128	Update Aplikasi	Jurnal Otomatis	Barang Persediaan Lainnya untuk Dijual/Diserahkan ke Masyarakat	15.536.370	
	593128	Update Aplikasi	Jurnal Otomatis	Beban Barang Persediaan Lainnya untuk Dijual/Diserahkan ke Masyarakat		15.536.370
				<i>(Koreksi pada Jurnal Kirim Unaudited)</i>		

No	Kode Akun	Jenis Koreksi	Ket Jurnal	URAIAN AKUN	DEBET	KREDIT
194	593128	Update Aplikasi	Jurnal Otomatis	Beban Barang Persediaan Lainnya untuk Dijual/Diserahkan ke Masyarakat	15.512.370	
	117128	Update Aplikasi	Jurnal Otomatis	Barang Persediaan Lainnya untuk Dijual/Diserahkan ke Masyarakat <i>(Jurnal Kirim Persediaan atas perubahan nilai akibat Update Aplikasi dikarenakan perubahan metode menjadi FIFO)</i>		15.512.370
				Dit. PFM Wilayah III		
195	137111	Update Aplikasi	Jurnal Otomatis	Akumulasi Penyusutan Peralatan dan Mesin	4.524.000	
	391116	Update Aplikasi	Jurnal Otomatis	Koreksi Nilai Aset Tetap Non Revaluasi <i>(Jurnal koreksi atas Nilai Aset Tetap Renovasi)</i>		4.524.000
196	137111	Update Aplikasi	Jurnal Otomatis	Akumulasi Penyusutan Peralatan dan Mesin	86.391.689	
	591111	Update Aplikasi	Jurnal Otomatis	Beban Penyusutan Peralatan dan Mesin <i>(Jurnal koreksi unaudited Akm. Penyusutan Peralatan dan Mesin)</i>		86.391.689
197	591111	Update Aplikasi	Jurnal Otomatis	Beban Penyusutan Peralatan dan Mesin	91.481.189	
	137111	Update Aplikasi	Jurnal Otomatis	Akumulasi Penyusutan Peralatan dan Mesin <i>(Jurnal koreksi audited Akm. Penyusutan Peralatan dan Mesin)</i>		91.481.189
				<b>BBPPKS LEMBANG BANDUNG</b>		
198	166112	Update Aplikasi	Jurnal Otomatis	Aset Tetap yang tidak digunakan dalam Operasi Pemerintahan	1.410.000	
	132111	Update Aplikasi	Jurnal Otomatis	Peralatan dan Mesin <i>(Jurnal Otomatis akibat adanya normalisasi Peralatan dan Mesin)</i>		1.410.000
199	391116	Update Aplikasi	Jurnal Otomatis	Koreksi Nilai Aset Tetap Non Revaluasi	663.180.200	
	132111	Update Aplikasi	Jurnal Otomatis	Peralatan dan Mesin <i>(Jurnal koreksi normalisasi peralatan dan mesin)</i>		663.180.200
200	132111	Update Aplikasi	Jurnal Otomatis	Peralatan dan Mesin	3.969.664.382	
	391116	Update Aplikasi	Jurnal Otomatis	Koreksi Nilai Aset Tetap Non Revaluasi <i>(Jurnal Otomatis akibat adanya normalisasi Peralatan dan Mesin)</i>		<b>3.969.664.382</b>
201	391116	Update Aplikasi	Jurnal Otomatis	Koreksi Nilai Aset Tetap Non Revaluasi	242.247.000	
	133111	Update Aplikasi	Jurnal Otomatis	Gedung dan Bangunan <i>(Jurnal Koreksi normalisasi gedung dan bangunan)</i>		242.247.000
202	133111	Update Aplikasi	Jurnal Otomatis	Gedung dan Bangunan	8.109.638.394	
	391116	Update Aplikasi	Jurnal Otomatis	Koreksi Nilai Aset Tetap Non Revaluasi <i>(Jurnal Otomatis akibat adanya normalisasi gedung dan bangunan)</i>		<b>8.109.638.394</b>
203	391116	Update Aplikasi	Jurnal Otomatis	Koreksi Nilai Aset Tetap Non Revaluasi	7.400.000	
	135121	Update Aplikasi	Jurnal Otomatis	Aset Tetap Lainnya <i>(Jurnal koreksi normalisasi aset tetap lainnya)</i>		7.400.000
204	135121	Update Aplikasi	Jurnal Otomatis	Aset Tetap Lainnya	13.400.000	
	391116	Update Aplikasi	Jurnal Otomatis	Koreksi Nilai Aset Tetap Non Revaluasi <i>(Jurnal otomatis akibat adanya normalisasi aset tetap lainnya)</i>		13.400.000
205	137111	Update Aplikasi	Jurnal Otomatis	Akumulasi Penyusutan Peralatan dan Mesin	179.580.200	
	391116	Update Aplikasi	Jurnal Otomatis	Koreksi Nilai Aset Tetap Non Revaluasi <i>(Jurnal koreksi penyusutan peralatan dan mesin akibat normalisasi)</i>		179.580.200
206	391116	Update Aplikasi	Jurnal Otomatis	Koreksi Nilai Aset Tetap Non Revaluasi	3.367.054.042	
	137111	Update Aplikasi	Jurnal Otomatis	Akumulasi Penyusutan Peralatan dan Mesin <i>(Jurnal otomatis atas normalisasi yang berdampak pada apenyusutan peralatan dan mesin)</i>		3.367.054.042
207	137211	Update Aplikasi	Jurnal Otomatis	Akumulasi Penyusutan Gedung dan Bangunan	29.467.815	
	391116	Update Aplikasi	Jurnal Otomatis	Koreksi Nilai Aset Tetap Non Revaluasi <i>(Jurnal koreksi penyusutan gedung dan bangunan akibat normalisasi)</i>		29.467.815
208	391116	Update Aplikasi	Jurnal Otomatis	Koreksi Nilai Aset Tetap Non Revaluasi	2.356.442.734	
	137211	Update Aplikasi	Jurnal Otomatis	Akumulasi Penyusutan Gedung dan Bangunan <i>(Jurnal otomatis atas normalisasi yang berdampak pada penyusutan gedung dan bangunan)</i>		2.356.442.734
209	137411	Update Aplikasi	Jurnal Otomatis	Akumulasi Penyusutan Aset Tetap Lainnya	600.000	
	391116	Update Aplikasi	Jurnal Otomatis	Koreksi Nilai Aset Tetap Non Revaluasi <i>(Jurnal koreksi penyusutan aset tetap lainnya akibat normalisasi)</i>		600.000
210	391116	Update Aplikasi	Jurnal Otomatis	Koreksi Nilai Aset Tetap Non Revaluasi	<b>6.600.000</b>	
	137411	Update Aplikasi	Jurnal Otomatis	Akumulasi Penyusutan Aset Tetap Lainnya <i>(Jurnal otomatis atas normalisasi yang berdampak pada penyusutan aset tetap lainnya)</i>		6.600.000
211	137111	Update Aplikasi	Jurnal Otomatis	Akumulasi Penyusutan Peralatan dan Mesin	37.200.000	
	591111	Update Aplikasi	Jurnal Otomatis	Beban Penyusutan Peralatan dan Mesin <i>(Jurnal koreksi penyusutan peralatan dan mesin)</i>		<b>37.200.000</b>
212	591111	Update Aplikasi	Jurnal Otomatis	Beban Penyusutan Peralatan dan Mesin	72.637.840	
	137111	Update Aplikasi	Jurnal Otomatis	Akumulasi Penyusutan Peralatan dan Mesin <i>(Jurnal otomatis penyusutan peralatan dan mesin akibat adanya normalisasi)</i>		72.637.840
213	137211	Update Aplikasi	Jurnal Otomatis	Akumulasi Penyusutan Gedung dan Bangunan	4.117.548	
	591211	Update Aplikasi	Jurnal Otomatis	Beban Penyusutan Gedung dan Bangunan <i>(Jurnal koreksi penyusutan gedung dan bangunan)</i>		4.117.548
214	591211	Update Aplikasi	Jurnal Otomatis	Beban Penyusutan Gedung dan Bangunan	114.925.877	
	137211	Update Aplikasi	Jurnal Otomatis	Akumulasi Penyusutan Gedung dan Bangunan <i>(Jurnal koreksi penyusutan gedung dan bangunan akibat adanya normalisasi)</i>		114.925.877



No	Kode Akun	Jenis Koreksi	Ket Jurnal	URAIAN AKUN	DEBIT	KREDIT
215	132111	Update Aplikasi	Jurnal Otomatis	Peralatan dan Mesin	528.450.000	
	391116	Update Aplikasi	Jurnal Otomatis	Koreksi Nilai Aset Tetap Non Revaluasi		528.450.000
				<i>(Jurnal koreksi normalisasi peralatan dan mesin)</i>		
216	391116	Update Aplikasi	Jurnal Otomatis	Koreksi Nilai Aset Tetap Non Revaluasi	2.003.519.012	
	132111	Update Aplikasi	Jurnal Otomatis	Peralatan dan Mesin		2.003.519.012
				<i>(Jurnal Otomatis penyesuaian normalisasi peralatan dan mesin)</i>		
217	133111	Update Aplikasi	Jurnal Otomatis	Gedung dan Bangunan	1.634.650.000	
	391116	Update Aplikasi	Jurnal Otomatis	Koreksi Nilai Aset Tetap Non Revaluasi		1.634.650.000
				<i>(Jurnal koreksi normalisasi gedung dan bangunan)</i>		
218	391116	Update Aplikasi	Jurnal Otomatis	Koreksi Nilai Aset Tetap Non Revaluasi	9.502.041.394	
	133111	Update Aplikasi	Jurnal Otomatis	Gedung dan Bangunan		9.502.041.394
				<i>(Jurnal otomatis normalisasi gedung dan bangunan)</i>		
219	391116	Update Aplikasi	Jurnal Otomatis	Koreksi Nilai Aset Tetap Non Revaluasi	521.855.452	
	137111	Update Aplikasi	Jurnal Otomatis	Akumulasi Penyusutan Peralatan dan Mesin		521.855.452
				<i>(Jurnal koreksi penyusutan peralatan dan mesin akibat normalisasi)</i>		
220	137111	Update Aplikasi	Jurnal Otomatis	Akumulasi Penyusutan Peralatan dan Mesin	1.125.462.439	
	391116	Update Aplikasi	Jurnal Otomatis	Koreksi Nilai Aset Tetap Non Revaluasi		1.125.462.439
				<i>(Jurnal otomatis atas normalisasi yang berdampak pada penyusutan peralatan dan mesin)</i>		
221	391116	Update Aplikasi	Jurnal Otomatis	Koreksi Nilai Aset Tetap Non Revaluasi	13.767.120	
	137211	Update Aplikasi	Jurnal Otomatis	Akumulasi Penyusutan Gedung dan Bangunan		13.767.120
				<i>(Jurnal koreksi penyusutan gedung dan bangunan akibat normalisasi)</i>		
222	137211	Update Aplikasi	Jurnal Otomatis	Akumulasi Penyusutan Gedung dan Bangunan	138.881.274	
	391116	Update Aplikasi	Jurnal Otomatis	Koreksi Nilai Aset Tetap Non Revaluasi		138.881.274
				<i>(Jurnal otomatis atas normalisasi yang berdampak pada penyusutan gedung dan bangunan)</i>		
223	137111	Update Aplikasi	Jurnal Otomatis	Akumulasi Penyusutan Peralatan dan Mesin	76.028.977	
	591111	Update Aplikasi	Jurnal Otomatis	Beban Penyusutan Peralatan dan Mesin		76.028.977
				<i>(Jurnal otomatis penyusutan peralatan dan mesin akibat normalisasi)</i>		
224	137211	Update Aplikasi	Jurnal Otomatis	Akumulasi Penyusutan Gedung dan Bangunan	62.320.523	
	591211	Update Aplikasi	Jurnal Otomatis	Beban Penyusutan Gedung dan Bangunan		62.320.523
				<i>(Jurnal otomatis penyusutan gedung dan bangunan akibat normalisasi)</i>		
225	391116	Update Aplikasi	Jurnal Otomatis	Koreksi Nilai Aset Tetap Non Revaluasi	38.204.400	
	137111	Update Aplikasi	Jurnal Otomatis	Akumulasi Penyusutan Peralatan dan Mesin		38.204.400
				<i>(Jurnal otomatis penyusutan peralatan dan mesin akibat normalisasi)</i>		
226	591111	Update Aplikasi	Jurnal Otomatis	Beban Penyusutan Peralatan dan Mesin	37.200.000	
	137111	Update Aplikasi	Jurnal Otomatis	Akumulasi Penyusutan Peralatan dan Mesin		37.200.000
				<i>(Jurnal otomatis penyusutan peralatan dan mesin)</i>		
227	166112	Update Aplikasi	Jurnal Otomatis	Aset Tetap yang tidak digunakan dalam Operasi Pemerintahan	133.621.200	
	391118	Update Aplikasi	Jurnal Otomatis	Koreksi Nilai Aset Lainnya Non Revaluasi		133.621.200
				<i>(Jurnal koreksi transaksi BMN yang dihentikan)</i>		
228	391118	Update Aplikasi	Jurnal Otomatis	Koreksi Nilai Aset Lainnya Non Revaluasi	1.453.804.900	
	166112	Update Aplikasi	Jurnal Otomatis	Aset Tetap yang tidak digunakan dalam Operasi Pemerintahan		1.453.804.900
				<i>(Jurnal otomatis penyesuaian transaksi BMN yang dihentikan)</i>		
229	391118	Update Aplikasi	Jurnal Otomatis	Koreksi Nilai Aset Lainnya Non Revaluasi	28.079.664	
	169122	Update Aplikasi	Jurnal Otomatis	Akumulasi Penyusutan Aset Tetap yang Tidak Digunakan dalam Operasi Pemerintahan		28.079.664
				<i>(Jurnal koreksi transaksi BMN yang dihentikan)</i>		
230	169122	Update Aplikasi	Jurnal Otomatis	Akumulasi Penyusutan Aset Tetap yang Tidak Digunakan dalam Operasi Pemerintahan	481.097.782	
	391118	Update Aplikasi	Jurnal Otomatis	Koreksi Nilai Aset Lainnya Non Revaluasi		481.097.782
				<i>(Jurnal otomatis transaksi BMN yang dihentikan)</i>		
231	137111	Update Aplikasi	Jurnal Otomatis	Akumulasi Penyusutan Peralatan dan Mesin	541.764.251	
	591111	Update Aplikasi	Jurnal Otomatis	Beban Penyusutan Peralatan dan Mesin		541.764.251
				<i>(Jurnal koreksi Penyusutan Reguler Semesteran)</i>		
232	591111	Update Aplikasi	Jurnal Otomatis	Beban Penyusutan Peralatan dan Mesin	541.866.107	
	137111	Update Aplikasi	Jurnal Otomatis	Akumulasi Penyusutan Peralatan dan Mesin		541.866.107
				<i>(Jurnal otomatis Penyusutan Reguler Semesteran)</i>		
233	137211	Update Aplikasi	Jurnal Otomatis	Akumulasi Penyusutan Gedung dan Bangunan	428.804.735	
	591211	Update Aplikasi	Jurnal Otomatis	Beban Penyusutan Gedung dan Bangunan		428.804.735
				<i>(Jurnal koreksi Penyusutan Reguler Semesteran)</i>		
234	591211	Update Aplikasi	Jurnal Otomatis	Beban Penyusutan Gedung dan Bangunan	477.174.393	
	137211	Update Aplikasi	Jurnal Otomatis	Akumulasi Penyusutan Gedung dan Bangunan		477.174.393
				<i>(Jurnal otomatis Penyusutan Reguler Semesteran)</i>		
				<b>Poltekkes Bandung</b>		
235	117111	Update Aplikasi	Jurnal Otomatis	Barang Konsumsi	16.797.500	
	593111	Update Aplikasi	Jurnal Otomatis	Beban Persediaan Konsumsi		16.797.500
				<i>(Jurnal koreksi pemakaian persediaan akibat update aplikasi)</i>		
236	593111	Update Aplikasi	Jurnal Otomatis	Beban Persediaan konsumsi	16.010.000	

No	Kode Akun	Jenis Koreksi	Ket Jurnal	URAIAN AKUN	DEBET	KREDIT
	117111	Update Aplikasi	Jurnal Otomatis	Barang Konsumsi <i>(Jurnal otomatis pemakaian persediaan akibat update aplikasi)</i>		16.010.000
237	117111 593111	Update Aplikasi Update Aplikasi	Jurnal Otomatis Jurnal Otomatis	Barang Konsumsi Beban Persediaan Konsumsi <i>(Jurnal koreksi pemakaian persediaan akibat update aplikasi)</i>	15.232.500	15.232.500
238	593111 117111	Update Aplikasi Update Aplikasi	Jurnal Otomatis Jurnal Otomatis	Beban Persediaan konsumsi Barang Konsumsi <i>(Jurnal otomatis pemakaian persediaan akibat update aplikasi)</i>	16.020.000	16.020.000
239	117111 593111	Update Aplikasi Update Aplikasi	Jurnal Otomatis Jurnal Otomatis	Barang Konsumsi Beban Persediaan Konsumsi <i>(Jurnal otomatis hasil opname fisik persediaan)</i>	15.295.000	15.295.000
240	117199 593149	Update Aplikasi Update Aplikasi	Jurnal Otomatis Jurnal Otomatis	Persediaan Lainnya Beban Persediaan Lainnya <i>(Jurnal koreksi pemakaian persediaan akibat update aplikasi)</i>	2.837.730	2.837.730
241	593149 117199	Update Aplikasi Update Aplikasi	Jurnal Otomatis Jurnal Otomatis	Beban Persediaan Lainnya Persediaan Lainnya <i>(Jurnal otomatis pemakaian persediaan akibat update aplikasi)</i>	2.927.815	2.927.815
242	117199 593149	Update Aplikasi Update Aplikasi	Jurnal Otomatis Jurnal Otomatis	Persediaan Lainnya Beban Persediaan Lainnya <i>(Jurnal koreksi pemakaian persediaan akibat update aplikasi)</i>	2.896.000	2.896.000
243	593149 117199	Update Aplikasi Update Aplikasi	Jurnal Otomatis Jurnal Otomatis	Beban Persediaan Lainnya Persediaan Lainnya <i>(Jurnal otomatis pemakaian persediaan akibat update aplikasi)</i>	2.895.995	2.895.995
244	117199 593149	Update Aplikasi Update Aplikasi	Jurnal Otomatis Jurnal Otomatis	Persediaan Lainnya Beban Persediaan Lainnya <i>(Jurnal koreksi pemakaian persediaan akibat update aplikasi)</i>	5.819.750	5.819.750
245	593149 117199	Update Aplikasi Update Aplikasi	Jurnal Otomatis Jurnal Otomatis	Beban Persediaan Lainnya Persediaan Lainnya <i>(Jurnal otomatis pemakaian persediaan akibat update aplikasi)</i>	5.909.670	5.909.670
246	117199 593149	Update Aplikasi Update Aplikasi	Jurnal Otomatis Jurnal Otomatis	Persediaan Lainnya Beban Persediaan Lainnya <i>(Jurnal otomatis opname fisik persediaan)</i>	6.182.715	6.182.715
247	117199 593149	Update Aplikasi Update Aplikasi	Jurnal Otomatis Jurnal Otomatis	Persediaan Lainnya Beban Persediaan Lainnya <i>(Jurnal otomatis opname fisik persediaan)</i>	110.000	110.000
248	117113 593113	Update Aplikasi Update Aplikasi	Jurnal Otomatis Jurnal Otomatis	<b>B2P3KS Yogyakarta</b> Bahan untuk Pemeliharaan Beban Persediaan bahan untuk pemeliharaan <i>(Jurnal koreksi pemakaian bahan pemeliharaan)</i>	1.780.500	1.780.500
249	593113 117113	Update Aplikasi Update Aplikasi	Jurnal Otomatis Jurnal Otomatis	Beban Persediaan bahan untuk pemeliharaan Bahan untuk Pemeliharaan <i>(Jurnal otomatis pemakaian bahan pemeliharaan)</i>	1.779.500	1.779.500
250	117113 593113	Update Aplikasi Update Aplikasi	Jurnal Otomatis Jurnal Otomatis	Bahan untuk Pemeliharaan Beban Persediaan bahan untuk pemeliharaan <i>(Jurnal koreksi pemakaian bahan pemeliharaan)</i>	886.500	886.500
251	593113 117113	Update Aplikasi Update Aplikasi	Jurnal Otomatis Jurnal Otomatis	Beban Persediaan bahan untuk pemeliharaan Bahan untuk Pemeliharaan <i>(Jurnal otomatis pemakaian bahan pemeliharaan)</i>	884.500	884.500
252	117111 593111	Update Aplikasi Update Aplikasi	Jurnal Otomatis Jurnal Otomatis	Barang Konsumsi Beban Persediaan konsumsi <i>(Jurnal koreksi pemakaian persediaan)</i>	4.289.600	4.289.600
253	593111 117111	Update Aplikasi Update Aplikasi	Jurnal Otomatis Jurnal Otomatis	Beban Persediaan konsumsi Barang Konsumsi <i>(Jurnal otomatis pemakaian persediaan)</i>	4.354.700	4.354.700
254	117111 593111	Update Aplikasi Update Aplikasi	Jurnal Otomatis Jurnal Otomatis	Barang Konsumsi Beban Persediaan konsumsi <i>(Jurnal koreksi pemakaian persediaan)</i>	13.173.800	13.173.800
255	593111 117111	Update Aplikasi Update Aplikasi	Jurnal Otomatis Jurnal Otomatis	<b>Beban Persediaan konsumsi</b> Barang Konsumsi <i>(Jurnal otomatis pemakaian persediaan)</i>	13.246.400	13.246.400
256	117111 593111	Update Aplikasi Update Aplikasi	Jurnal Otomatis Jurnal Otomatis	Barang Konsumsi Beban Persediaan konsumsi <i>(Jurnal koreksi pemakaian persediaan)</i>	4.831.600	4.831.600
257	593111 117111	Update Aplikasi Update Aplikasi	Jurnal Otomatis Jurnal Otomatis	Beban Persediaan konsumsi Barang Konsumsi <i>(Jurnal otomatis pemakaian persediaan)</i>	4.837.000	4.837.000
258	117111 593111	Update Aplikasi Update Aplikasi	Jurnal Otomatis Jurnal Otomatis	Barang Konsumsi Beban Persediaan konsumsi <i>(Jurnal koreksi pemakaian persediaan)</i>	4.678.900	4.678.900
259	593111 117111	Update Aplikasi Update Aplikasi	Jurnal Otomatis Jurnal Otomatis	Beban Persediaan konsumsi Barang Konsumsi <i>(Jurnal otomatis pemakaian persediaan)</i>	4.677.100	4.677.100
260	117111 593111	Update Aplikasi Update Aplikasi	Jurnal Otomatis Jurnal Otomatis	Barang Konsumsi Beban Persediaan konsumsi <i>(Jurnal koreksi pemakaian persediaan)</i>	6.084.500	6.084.500
261	593111 117111	Update Aplikasi Update Aplikasi	Jurnal Otomatis Jurnal Otomatis	Beban Persediaan konsumsi Barang Konsumsi	6.099.200	6.099.200



No	Kode Akun	Jenis Koreksi	Ket Jurnal	URAIAN AKUN	DEBIT	KREDIT
				<i>(Jurnal otomatis pemakaian persediaan)</i>		
262	117111	Update Aplikasi	Jurnal Otomatis	Barang Konsumsi	1.147.300	
	593111	Update Aplikasi	Jurnal Otomatis	Beban Persediaan konsumsi		1.147.300
				<i>(Jurnal koreksi pemakaian persediaan)</i>		
263	593111	Update Aplikasi	Jurnal Otomatis	Beban Persediaan konsumsi	1.184.600	
	117111	Update Aplikasi	Jurnal Otomatis	Barang Konsumsi		1.184.600
				<i>(Jurnal otomatis pemakaian persediaan)</i>		
264	117111	Update Aplikasi	Jurnal Otomatis	Barang Konsumsi	3.752.200	
	593111	Update Aplikasi	Jurnal Otomatis	Beban Persediaan konsumsi		3.752.200
				<i>(Jurnal koreksi pemakaian persediaan)</i>		
265	593111	Update Aplikasi	Jurnal Otomatis	Beban Persediaan konsumsi	3.772.800	
	117111	Update Aplikasi	Jurnal Otomatis	Barang Konsumsi		3.772.800
				<i>(Jurnal otomatis pemakaian persediaan)</i>		
266	117111	Update Aplikasi	Jurnal Otomatis	Barang Konsumsi	3.757.100	
	593111	Update Aplikasi	Jurnal Otomatis	Beban Persediaan konsumsi		3.757.100
				<i>(Jurnal koreksi pemakaian persediaan)</i>		
267	593111	Update Aplikasi	Jurnal Otomatis	Beban Persediaan konsumsi	3.764.400	
	117111	Update Aplikasi	Jurnal Otomatis	Barang Konsumsi		3.764.400
				<i>(Jurnal otomatis pemakaian persediaan)</i>		
268	117111	Update Aplikasi	Jurnal Otomatis	Barang Konsumsi	12.643.900	
	593111	Update Aplikasi	Jurnal Otomatis	Beban Persediaan konsumsi		12.643.900
				<i>(Jurnal koreksi pemakaian persediaan)</i>		
269	593111	Update Aplikasi	Jurnal Otomatis	Beban Persediaan konsumsi	12.607.900	
	117111	Update Aplikasi	Jurnal Otomatis	Barang Konsumsi		12.607.900
				<i>(Jurnal otomatis pemakaian persediaan)</i>		
270	117111	Update Aplikasi	Jurnal Otomatis	Barang Konsumsi	13.666.600	
	593111	Update Aplikasi	Jurnal Otomatis	Beban Persediaan konsumsi		13.666.600
				<i>(Jurnal koreksi pemakaian persediaan)</i>		
271	593111	Update Aplikasi	Jurnal Otomatis	Beban Persediaan konsumsi	13.670.000	
	117111	Update Aplikasi	Jurnal Otomatis	Barang Konsumsi		13.670.000
				<i>(Jurnal otomatis pemakaian persediaan)</i>		
272	117111	Update Aplikasi	Jurnal Otomatis	Barang Konsumsi	8.912.800	
	593111	Update Aplikasi	Jurnal Otomatis	Beban Persediaan konsumsi		8.912.800
				<i>(Jurnal koreksi hasil opname fisik persediaan)</i>		
273	593111	Update Aplikasi	Jurnal Otomatis	Beban Persediaan konsumsi	8.730.900	
	117111	Update Aplikasi	Jurnal Otomatis	Barang Konsumsi		8.730.900
				<i>(Jurnal otomatis hasil opname fisik persediaan)</i>		
274	117113	Update Aplikasi	Jurnal Otomatis	Bahan untuk Pemeliharaan	779.940	
	593113	Update Aplikasi	Jurnal Otomatis	Beban Persediaan bahan untuk pemeliharaan		779.940
				<i>(Jurnal koreksi pemakaian bahan pemeliharaan)</i>		
275	593113	Update Aplikasi	Jurnal Otomatis	Beban Persediaan bahan untuk pemeliharaan	782.940	
	117113	Update Aplikasi	Jurnal Otomatis	Bahan untuk Pemeliharaan		782.940
				<i>(Jurnal otomatis pemakaian bahan pemeliharaan)</i>		
				<b>JURNAL KOREKSI KEMENTERIAN SOSIAL</b>		
				<b>Sekretariat Ditjen Dayasos</b>		
276	212111	Koreksi	Jurnal Manual	Belanja Pegawai yang Masih Harus Dibayar	67.968	
	511121	Koreksi	Jurnal Manual	Beban Tunj. Suami/Istri PNS		56.640
	511122	Koreksi	Jurnal Manual	Beban Tunj. Anak PNS		11.328
				<i>(Revisi Kekurangan Pembayaran atas Rapel Kenaikan Pangkat Oktober s.d Desember 2021 a.n. Salahuddin)</i>		
277	511111	Koreksi	Jurnal Manual	Beban Gaji Pokok PNS	8.477.100	
	511121	Koreksi	Jurnal Manual	Beban Tunj. Suami/Istri PNS	807.870	
	511122	Koreksi	Jurnal Manual	Beban Tunj. Anak PNS	10.002	
	511123	Koreksi	Jurnal Manual	Beban Tunj. Struktural	540.000	
	511119	Koreksi	Jurnal Manual	Belanja Pembulatan Gaji PNS	99	
	511126	Koreksi	Jurnal Manual	Beban Tunj. Beras PNS	434.520	
	212111	Koreksi	Jurnal Manual	Belanja Pegawai yang Masih Harus Dibayar		10.269.591
				<i>(Kekurangan Pembayaran Rapel Kenaikan Pangkat Oktober s.d. Desember 2021 a.n. Sudarto dan Puti Indrasari; Pembayaran Gaji Susulan Bulan Oktober s.d. Desember Tahun 2021 a.n. Samsudin)</i>		
278	391119	Koreksi	Jurnal Manual	Koreksi Lainnya	2.400.510	
	212111	Koreksi	Jurnal Manual	Belanja Pegawai yang Masih Harus Dibayar		2.400.510
				<i>(Kekurangan Pembayaran Rapel KGB Bulan April s.d. Desember 2018 a.n. Chairwin Alamsyah; Rapel KGB Bulan Januari s.d. Maret 2019 a.n. Chairwin Alamsyah; Rapel KGB Bulan April s.d. Desember 2019 a.n. Chairwin Alamsyah)</i>		
279	115212	Koreksi	Jurnal Manual	Piutang Lainnya	2.278.860	
	511121	Koreksi	Jurnal Manual	Beban Tunj. Suami/Istri PNS		1.844.340
	511126	Koreksi	Jurnal Manual	Beban Tunj. Beras PNS		434.520
				<i>(Kelebihan Pembayaran Gaji Juli s.d Desember Tahun 2021 a.n. Sodikin) (Surat Penagihan dan NTPN)</i>		
280	594212	Koreksi	Jurnal Manual	Beban Penyisihan Piutang Lainnya	11.394	
	116212	Koreksi	Jurnal Manual	Penyisihan Piutang Tak Tertagih - Piutang Lainnya		11.394
				<i>(Penyisihan piutang atas Kelebihan Pembayaran Gaji Juli s.d Desember Tahun 2021 a.n. Sodikin)</i>		
				<b>Dit. PSDBS</b>		
281	117128	Koreksi	Jurnal Otomatis	Barang Persediaan lainnya untuk dijual/ diserahkan pada masyarakat	2.700.000	
	313211	Koreksi	Jurnal Otomatis	Transfer Keluar		2.700.000
				<i>(Koreksi Transfer Keluar atas Barang HTT berupa 27 unit baju orange @Rp100.000 ke Ditjen Rehabilitasi Sosial seharusnya ditransfer seharga 27 unit baju orange @Rp75.000)</i>		

No	Kode Akun	Jenis Koreksi	Ket Jurnal	URAIAN AKUN	DEBIT	KREDIT
282	391151	Koreksi	Jurnal Otomatis	Koreksi atas Reklasifikasi Persediaan/ Aset Tetap/ Aset Lainnya	2.700.000	
	117128	Koreksi	Jurnal Otomatis	Barang Persediaan lainnya untuk dijual/ diserahkan pada masyarakat <i>(Reklasifikasi Keluar atas Barang HTT berupa 27 unit baju orange @Rp100.000)</i>		2.700.000
283	117128	Koreksi	Jurnal Otomatis	Barang Persediaan lainnya untuk dijual/ diserahkan pada masyarakat	2.025.000	
	391151	Koreksi	Jurnal Otomatis	Koreksi atas Reklasifikasi Persediaan/ Aset Tetap/ Aset Lainnya <i>(Reklasifikasi Masuk atas Barang HTT berupa 27 unit baju orange @Rp75.000)</i>		2.025.000
284	313211	Koreksi	Jurnal Otomatis	Transfer Keluar	2.025.000	
	117128	Koreksi	Jurnal Otomatis	Barang Persediaan lainnya untuk dijual/ diserahkan pada masyarakat <i>(Transfer Keluar atas Barang HTT berupa 27 unit baju orange senlaji @Rp75.000)</i>		2.025.000
285				<b>Dit. PSDBS</b>		
	117128	Koreksi	Jurnal Otomatis	Barang Persediaan lainnya untuk dijual/ diserahkan pada masyarakat	350.000	
	391151	Koreksi	Jurnal Otomatis	Koreksi atas Reklasifikasi Persediaan/Aset Tetap/ Aset Lainnya <i>(Jurnal Koreksi atas barang HTT Motor Honda Scoopy pada Dinsos Babel yang sebelumnya tercatat Rp13.500.000 Seharusnya Rp13.850.000)</i>		350.000
286	391151	Koreksi	Jurnal Otomatis	Koreksi atas Reklasifikasi Persediaan/Aset Tetap/ Aset Lainnya	2.160.000	
	117128	Koreksi	Jurnal Otomatis	Barang Persediaan lainnya untuk dijual/ diserahkan pada masyarakat <i>(Jurnal Koreksi atas barang HTT Tupperware pada Dinsos Riau yang sebelumnya tercatat Rp3.240.000 Seharusnya Rp1.080.000)</i>		2.160.000
287	593128	Koreksi	Jurnal Otomatis	Beban Barang Persediaan Lainnya Untuk Dijual/ Diserahkan pada Masyarakat	2.126.000	
	117128	Koreksi	Jurnal Otomatis	Barang Persediaan lainnya untuk dijual/ diserahkan pada masyarakat <i>(Jurnal Koreksi atas barang HTT Samsung pada Dinsos Sulawesi Selatan yang sebelumnya tercatat Rp2.126.000 Seharusnya tidak ada)</i>		2.126.000
288	117128	Koreksi	Jurnal Otomatis	Barang Persediaan lainnya untuk dijual/ diserahkan pada masyarakat	36.000	
	391151	Koreksi	Jurnal Otomatis	Koreksi atas Reklasifikasi Persediaan/Aset Tetap/ Aset Lainnya <i>(Jurnal Koreksi atas barang HTT Powerbank pada Dinsos Sulawesi Selatan yang sebelumnya tercatat Rp366.000 Seharusnya Rp402.000)</i>		36.000
289	117128	Koreksi	Jurnal Otomatis	Barang Persediaan lainnya untuk dijual/ diserahkan pada masyarakat	2.125.000	
	491429	Koreksi	Jurnal Otomatis	Pendapatan Perolehan Aset Lainnya <i>(Jurnal Koreksi atas barang HTT Samsung pada Dinsos Sulawesi Selatan yang sebelumnya tercatat 1 unit seharga Rp2.125.000 Seharusnya 2 unit seharga Rp2.125.000)</i>		2.125.000
290	593311	Koreksi	Jurnal Manual	Beban Penyesuaian Nilai Persediaan	7.175.000	
	491429	Koreksi	Jurnal Manual	Pendapatan Perolehan Aset Lainnya	2.125.000	
	593128	Koreksi	Jurnal Manual	Beban Barang Persediaan Lainnya Untuk Dijual/ Diserahkan pada Masyarakat		7.526.000
	391151	Koreksi	Jurnal Manual	Koreksi atas Reklasifikasi Persediaan/Aset Tetap/ Aset Lainnya <i>(Jurnal Manual di saiba koreksi atas penerimaan barang yang bersumber dari HTT/ HTDP tahun 2019)</i>		1.774.000
291	391113	Koreksi	Jurnal Otomatis	<b>Balai Wirajaya di Makassar</b> Koreksi Nilai Persediaan	175.530.000	
	117141	Koreksi	Jurnal Otomatis	Persediaan dalam rangka Bantuan Sosial <i>(Jurnal kirim untuk koreksi kurang Persediaan dalam rangka bantuan sosial yang belum diterima sampai dengan tanggal 31 Desember 2021)</i>		175.530.000
292	114118	Koreksi	Jurnal Manual	Belanja Bantuan Sosial dibayar dimuka (Prepaid)	175.530.000	
	117911	Koreksi	Jurnal Manual	Persediaan Belum Diregister <i>(Jurnal Manual untuk memunculkan Prepaid)</i>		175.530.000
293	117911	Koreksi	Jurnal Manual	Persediaan Belum Diregister	175.530.000	
	391113	Koreksi	Jurnal Manual	Koreksi Nilai Persediaan <i>(Jurnal manual untuk mengkoreksi pengurangan nilai persediaan lainnya untuk diserahkan ke masyarakat - dalam proses yang belum diterima sampai dengan 31 Desember 2021)</i>		175.530.000
294	391151	Koreksi	Jurnal Otomatis	<b>Balai Pangudi Luhur Bekasi</b> Koreksi atas Reklasifikasi Persediaan/ Aset Tetap/ Aset Lainnya	593.935.000	
	117141	Koreksi	Jurnal Otomatis	Persediaan dalam rangka Bantuan Sosial <i>(Jurnal kirim atas Reklasifikasi mengkoreksi Persediaan dalam rangka Bantuan Sosial untuk menjadi Persediaan Lainnya untuk diserahkan ke Masyarakat - dalam proses)</i>		593.935.000
295	117129	Koreksi	Jurnal Otomatis	Persediaan Lainnya untuk diserahkan ke Masyarakat - dalam proses	593.935.000	
	391151	Koreksi	Jurnal Otomatis	Koreksi atas Reklasifikasi Persediaan/ Aset Tetap/ Aset Lainnya <i>(Jurnal kirim atas Reklasifikasi Masuk menjadi Persediaan Lainnya untuk diserahkan ke Masyarakat - dalam proses dari Persediaan dalam rangka Bantuan Sosial)</i>		593.935.000
296	391113	Koreksi	Jurnal Otomatis	Koreksi Nilai Persediaan	393.695.000	
	117129	Koreksi	Jurnal Otomatis	Persediaan Lainnya untuk diserahkan ke Masyarakat - dalam proses <i>(Jurnal kirim untuk koreksi kurang Persediaan Lainnya untuk diserahkan ke Masyarakat - dalam proses yang belum diterima sampai dengan tanggal 31 Desember 2021)</i>		393.695.000
297	114118	Koreksi	Jurnal Manual	Belanja Bantuan Sosial dibayar dimuka (Prepaid)	393.695.000	
	117911	Koreksi	Jurnal Manual	Persediaan Belum Diregister <i>(Jurnal Manual untuk memunculkan Prepaid)</i>		393.695.000
298	117911	Koreksi	Jurnal Manual	Persediaan Belum Diregister	393.695.000	
	391113	Koreksi	Jurnal Manual	Koreksi Nilai Persediaan <i>(Jurnal manual untuk mengkoreksi pengurangan nilai persediaan lainnya untuk diserahkan ke masyarakat - dalam proses yang belum diterima sampai dengan 31 Desember 2021)</i>		393.695.000
299	391151	Koreksi	Jurnal Otomatis	<b>Balai Budi Perkasa Palembang</b> Koreksi atas Reklasifikasi Persediaan/ Aset Tetap/ Aset Lainnya	1.744.650.000	
	117141	Koreksi	Jurnal Otomatis	Persediaan dalam rangka Bantuan Sosial <i>(Jurnal kirim atas Reklasifikasi mengkoreksi Persediaan dalam rangka Bantuan Sosial untuk menjadi Persediaan Lainnya untuk diserahkan ke Masyarakat - dalam proses)</i>		1.744.650.000
300	117129	Koreksi	Jurnal Otomatis	Persediaan Lainnya untuk diserahkan ke Masyarakat - dalam proses	1.744.650.000	
	391151	Koreksi	Jurnal Otomatis	Koreksi atas Reklasifikasi Persediaan/ Aset Tetap/ Aset Lainnya		1.744.650.000



No	Kode Akun	Jenis Koreksi	Ket Jurnal	URAIAN AKUN	DEBIT	KREDIT
				<i>(Jurnal kirim atas Reklasifikasi Masuk menjadi Persediaan Lainnya untuk diserahkan ke Masyarakat - dalam proses dari Persediaan dalam rangka Bantuan Sosial)</i>		
301	391113	Koreksi	Jurnal Otomatis	<b>Koreksi Nilai Persediaan</b>	144.550.000	
	117129	Koreksi	Jurnal Otomatis	Persediaan Lainnya untuk diserahkan ke Masyarakat - dalam proses <i>(Jurnal kirim untuk koreksi kurang Persediaan Lainnya untuk diserahkan ke Masyarakat - dalam proses yang belum diterima sampai dengan tanggal 31 Desember 2021)</i>		144.550.000
302	114118	Koreksi	Jurnal Manual	Belanja Bantuan Sosial dibayar dimuka (Prepaid)	144.550.000	
	117911	Koreksi	Jurnal Manual	Persediaan Belum Diregister <i>(Jurnal Manual untuk memunculkan Prepaid)</i>		144.550.000
303	117911	Koreksi	Jurnal Manual	Persediaan Belum Diregister	144.550.000	
	391113	Koreksi	Jurnal Manual	Koreksi Nilai Persediaan <i>(Jurnal manual untuk mengkoreksi pengurangan nilai persediaan lainnya untuk diserahkan ke masyarakat - dalam proses yang belum diterima sampai dengan 31 Desember 2021)</i>		144.550.000
				<b>Balai Soeharso Solo</b>		
304	391151	Koreksi	Jurnal Otomatis	Koreksi atas Reklasifikasi Persediaan/ Aset Tetap/ Aset Lainnya	6.981.405.838	
	117141	Koreksi	Jurnal Otomatis	Persediaan dalam rangka Bantuan Sosial <i>(Jurnal kirim atas Reklasifikasi mengkoreksi Persediaan dalam rangka Bantuan Sosial untuk menjadi Persediaan Lainnya untuk diserahkan ke Masyarakat - dalam proses)</i>		6.981.405.838
305	117129	Koreksi	Jurnal Otomatis	Persediaan Lainnya untuk diserahkan ke Masyarakat - dalam proses	6.981.405.838	
	391151	Koreksi	Jurnal Otomatis	Koreksi atas Reklasifikasi Persediaan/ Aset Tetap/ Aset Lainnya <i>(Jurnal kirim atas Reklasifikasi Masuk menjadi Persediaan Lainnya untuk diserahkan ke Masyarakat - dalam proses dari Persediaan dalam rangka Bantuan Sosial)</i>		6.981.405.838
306	391113	Koreksi	Jurnal Otomatis	Koreksi Nilai Persediaan	2.356.774.561	
	117129	Koreksi	Jurnal Otomatis	Persediaan Lainnya untuk diserahkan ke Masyarakat - dalam proses <i>(Jurnal kirim untuk koreksi kurang Persediaan Lainnya untuk diserahkan ke Masyarakat - dalam proses yang belum diterima sampai dengan tanggal 31 Desember 2021)</i>		2.356.774.561
307	114118	Koreksi	Jurnal Manual	Belanja Bantuan Sosial dibayar dimuka (Prepaid)	2.356.774.561	
	117911	Koreksi	Jurnal Manual	Persediaan Belum Diregister <i>(Jurnal Manual untuk memunculkan Prepaid)</i>		2.356.774.561
308	117911	Koreksi	Jurnal Manual	Persediaan Belum Diregister	2.356.774.561	
	391113	Koreksi	Jurnal Manual	Koreksi Nilai Persediaan <i>(Jurnal manual untuk mengkoreksi pengurangan nilai persediaan lainnya untuk diserahkan ke masyarakat - dalam proses yang belum diterima sampai dengan 31 Desember 2021)</i>		2.356.774.561
				<b>Balai Paramita Mataram</b>		
309	391151	Koreksi	Jurnal Otomatis	Koreksi atas Reklasifikasi Persediaan/ Aset Tetap/ Aset Lainnya	223.667.500	
	117141	Koreksi	Jurnal Otomatis	Persediaan dalam rangka Bantuan Sosial <i>(Jurnal kirim atas Reklasifikasi mengkoreksi Persediaan dalam rangka Bantuan Sosial untuk menjadi Persediaan Lainnya untuk diserahkan ke Masyarakat - dalam proses)</i>		223.667.500
310	117129	Koreksi	Jurnal Otomatis	Persediaan Lainnya untuk diserahkan ke Masyarakat - dalam proses	223.667.500	
	391151	Koreksi	Jurnal Otomatis	Koreksi atas Reklasifikasi Persediaan/ Aset Tetap/ Aset Lainnya <i>(Jurnal kirim atas Reklasifikasi Masuk menjadi Persediaan Lainnya untuk diserahkan ke Masyarakat - dalam proses dari Persediaan dalam rangka Bantuan Sosial)</i>		223.667.500
				<b>Balai Dharma Guna Bengkulu</b>		
311	391151	Koreksi	Jurnal Otomatis	Koreksi atas Reklasifikasi Persediaan/ Aset Tetap/ Aset Lainnya	874.203.000	
	117141	Koreksi	Jurnal Otomatis	Persediaan dalam rangka Bantuan Sosial <i>(Jurnal kirim atas Reklasifikasi mengkoreksi Persediaan dalam rangka Bantuan Sosial untuk menjadi Persediaan Lainnya untuk diserahkan ke Masyarakat - dalam proses)</i>		874.203.000
312	117129	Koreksi	Jurnal Otomatis	Persediaan Lainnya untuk diserahkan ke Masyarakat - dalam proses	874.203.000	
	391151	Koreksi	Jurnal Otomatis	Koreksi atas Reklasifikasi Persediaan/ Aset Tetap/ Aset Lainnya <i>(Jurnal kirim atas Reklasifikasi Masuk menjadi Persediaan Lainnya untuk diserahkan ke Masyarakat - dalam proses dari Persediaan dalam rangka Bantuan Sosial)</i>		874.203.000
313	391113	Koreksi	Jurnal Otomatis	Koreksi Nilai Persediaan	833.536.000	
	117129	Koreksi	Jurnal Otomatis	Persediaan Lainnya untuk diserahkan ke Masyarakat - dalam proses <i>(Jurnal kirim untuk koreksi kurang Persediaan Lainnya untuk diserahkan ke Masyarakat - dalam proses yang belum diterima sampai dengan tanggal 31 Desember 2021)</i>		833.536.000
314	114118	Koreksi	Jurnal Manual	Belanja Bantuan Sosial dibayar dimuka (Prepaid)	833.536.000	
	117911	Koreksi	Jurnal Manual	Persediaan Belum Diregister <i>(Jurnal Manual untuk memunculkan Prepaid)</i>		833.536.000
315	117911	Koreksi	Jurnal Manual	Persediaan Belum Diregister	833.536.000	
	391113	Koreksi	Jurnal Manual	Koreksi Nilai Persediaan <i>(Jurnal manual untuk mengkoreksi pengurangan nilai persediaan lainnya untuk diserahkan ke masyarakat - dalam proses yang belum diterima sampai dengan 31 Desember 2021)</i>		833.536.000
				<b>Balai Naibonat Kupang</b>		
316	391151	Koreksi	Jurnal Otomatis	Koreksi atas Reklasifikasi Persediaan/ Aset Tetap/ Aset Lainnya	1.118.610.000	
	117141	Koreksi	Jurnal Otomatis	Persediaan dalam rangka Bantuan Sosial <i>(Jurnal kirim atas Reklasifikasi mengkoreksi Persediaan dalam rangka Bantuan Sosial untuk menjadi Persediaan Lainnya untuk diserahkan ke Masyarakat - dalam proses)</i>		1.118.610.000
317	117129	Koreksi	Jurnal Otomatis	Persediaan Lainnya untuk diserahkan ke Masyarakat - dalam proses	1.118.610.000	
	391151	Koreksi	Jurnal Otomatis	Koreksi atas Reklasifikasi Persediaan/ Aset Tetap/ Aset Lainnya <i>(Jurnal kirim atas Reklasifikasi Masuk menjadi Persediaan Lainnya untuk diserahkan ke Masyarakat - dalam proses dari Persediaan dalam rangka Bantuan Sosial)</i>		1.118.610.000
318	391113	Koreksi	Jurnal Otomatis	Koreksi Nilai Persediaan	273.500.000	
	117129	Koreksi	Jurnal Otomatis	Persediaan Lainnya untuk diserahkan ke Masyarakat - dalam proses <i>(Jurnal kirim untuk koreksi kurang Persediaan Lainnya untuk diserahkan ke Masyarakat - dalam proses yang belum diterima sampai dengan tanggal 31 Desember 2021)</i>		273.500.000
319	114118	Koreksi	Jurnal Manual	Belanja Bantuan Sosial dibayar dimuka (Prepaid)	273.500.000	
	117911	Koreksi	Jurnal Manual	Persediaan Belum Diregister <i>(Jurnal Manual untuk memunculkan Prepaid)</i>		273.500.000
320	117911	Koreksi	Jurnal Manual	Persediaan Belum Diregister	273.500.000	

No	Kode Akun	Jenis Koreksi	Ket Jurnal	URAIAN AKUN	DEBET	KREDIT
	391113	Koreksi	Jurnal Manual	Koreksi Nilai Persediaan		273.500.000
				<i>(Jurnal manual untuk mengoreksi pengurangan nilai persediaan lainnya untuk diserahkan ke masyarakat - dalam proses yang belum diterima sampai dengan 31 Desember 2021)</i>		
				<b>Balai Efata Kupang</b>		
321	391151	Koreksi	Jurnal Otomatis	Koreksi atas Reklasifikasi Persediaan/ Aset Tetap/ Aset Lainnya	1.118.610.000	
	117141	Koreksi	Jurnal Otomatis	Persediaan dalam rangka Bantuan Sosial		1.118.610.000
				<i>(Jurnal kirim atas Reklasifikasi mengoreksi Persediaan dalam rangka Bantuan Sosial untuk menjadi Persediaan Lainnya untuk diserahkan ke Masyarakat - dalam proses)</i>		
322	117129	Koreksi	Jurnal Otomatis	Persediaan Lainnya untuk diserahkan ke Masyarakat - dalam proses	1.118.610.000	
	391151	Koreksi	Jurnal Otomatis	Koreksi atas Reklasifikasi Persediaan/ Aset Tetap/ Aset Lainnya		1.118.610.000
				<i>(Jurnal kirim atas Reklasifikasi Masuk menjadi Persediaan Lainnya untuk diserahkan ke Masyarakat - dalam proses dari Persediaan dalam rangka Bantuan Sosial)</i>		
323	391113	Koreksi	Jurnal Otomatis	Koreksi Nilai Persediaan	303.500.000	
	117129	Koreksi	Jurnal Otomatis	Persediaan Lainnya untuk diserahkan ke Masyarakat - dalam proses		303.500.000
				<i>(Jurnal kirim untuk koreksi kurang Persediaan Lainnya untuk diserahkan ke Masyarakat - dalam proses yang belum diterima sampai dengan tanggal 31 Desember 2021)</i>		
324	114118	Koreksi	Jurnal Manual	Belanja Bantuan Sosial dibayar dimuka (Prepaid)	303.500.000	
	117911	Koreksi	Jurnal Manual	Persediaan Belum Diregister		303.500.000
				<i>(Jurnal Manual untuk memunculkan Prepaid)</i>		
325	117911	Koreksi	Jurnal Manual	Persediaan Belum Diregister	303.500.000	
	391113	Koreksi	Jurnal Manual	Koreksi Nilai Persediaan		303.500.000
				<i>(Jurnal manual untuk mengoreksi pengurangan nilai persediaan lainnya untuk diserahkan ke masyarakat - dalam proses yang belum diterima sampai dengan 31 Desember 2021)</i>		
				<b>Balai Toddopuli Makassar</b>		
326	391113	Koreksi	Jurnal Otomatis	Koreksi Nilai Persediaan	338.900.000	
	117141	Koreksi	Jurnal Otomatis	Persediaan dalam rangka Bantuan Sosial		338.900.000
				<i>(Jurnal kirim untuk koreksi kurang Persediaan Lainnya untuk diserahkan ke Masyarakat - dalam proses yang belum diterima sampai dengan tanggal 31 Desember 2021)</i>		
327	114118	Koreksi	Jurnal Manual	Belanja Bantuan Sosial dibayar dimuka (Prepaid)	338.900.000	
	117911	Koreksi	Jurnal Manual	Persediaan Belum Diregister		338.900.000
				<i>(Jurnal Manual untuk memunculkan Prepaid)</i>		
328	117911	Koreksi	Jurnal Manual	Persediaan Belum Diregister	338.900.000	
	391113	Koreksi	Jurnal Manual	Koreksi Nilai Persediaan		338.900.000
				<i>(Jurnal manual untuk mengoreksi pengurangan nilai persediaan lainnya untuk diserahkan ke masyarakat - dalam proses yang belum diterima sampai dengan 31 Desember 2021)</i>		
				<b>Balai Phala Martha Sukabumi</b>		
329	391151	Koreksi	Jurnal Otomatis	Koreksi atas Reklasifikasi Persediaan/ Aset Tetap/ Aset Lainnya	872.225.000	
	117141	Koreksi	Jurnal Otomatis	Persediaan dalam rangka Bantuan Sosial		872.225.000
				<i>(Jurnal kirim atas Reklasifikasi mengoreksi Persediaan dalam rangka Bantuan Sosial untuk menjadi Persediaan Lainnya untuk diserahkan ke Masyarakat - dalam proses)</i>		
330	117129	Koreksi	Jurnal Otomatis	Persediaan Lainnya untuk diserahkan ke Masyarakat - dalam proses	872.225.000	
	391151	Koreksi	Jurnal Otomatis	Koreksi atas Reklasifikasi Persediaan/ Aset Tetap/ Aset Lainnya		872.225.000
				<i>(Jurnal kirim atas Reklasifikasi Masuk menjadi Persediaan Lainnya untuk diserahkan ke Masyarakat - dalam proses dari Persediaan dalam rangka Bantuan Sosial)</i>		
331	391113	Koreksi	Jurnal Otomatis	Koreksi Nilai Persediaan	78.450.000	
	117129	Koreksi	Jurnal Otomatis	Persediaan Lainnya untuk diserahkan ke Masyarakat - dalam proses		78.450.000
				<i>(Jurnal kirim untuk koreksi kurang Persediaan Lainnya untuk diserahkan ke Masyarakat - dalam proses yang belum diterima sampai dengan tanggal 31 Desember 2021)</i>		
332	114118	Koreksi	Jurnal Manual	Belanja Bantuan Sosial dibayar dimuka (Prepaid)	78.450.000	
	117911	Koreksi	Jurnal Manual	Persediaan Belum Diregister		78.450.000
				<i>(Jurnal Manual untuk memunculkan Prepaid)</i>		
333	117911	Koreksi	Jurnal Manual	Persediaan Belum Diregister	78.450.000	
	391113	Koreksi	Jurnal Manual	Koreksi Nilai Persediaan		78.450.000
				<i>(Jurnal manual untuk mengoreksi pengurangan nilai persediaan lainnya untuk diserahkan ke masyarakat - dalam proses yang belum diterima sampai dengan 31 Desember 2021)</i>		
				<b>Loka Napza Pengurang Takalar</b>		
334	593311	Koreksi	Jurnal Otomatis	Beban Penyesuaian Nilai Persediaan	99.170.000	
	117141	Koreksi	Jurnal Otomatis	Persediaan dalam Rangka Bantuan Sosial		99.170.000
				<i>(Jurnal kirim untuk koreksi kurang Persediaan Lainnya untuk diserahkan ke Masyarakat - dalam proses yang belum diterima sampai dengan tanggal 31 Desember 2021)</i>		
335	114118	Koreksi	Jurnal Manual	Belanja Bantuan Sosial dibayar dimuka (Prepaid)	99.170.000	
	117911	Koreksi	Jurnal Manual	Persediaan Belum Diregister		99.170.000
				<i>(Jurnal Manual untuk memunculkan Prepaid)</i>		
336	117911	Koreksi	Jurnal Manual	Persediaan Belum Diregister	99.170.000	
	593311	Koreksi	Jurnal Manual	Beban Penyesuaian Nilai Persediaan		99.170.000
				<i>(Jurnal manual untuk mengoreksi pengurangan nilai persediaan lainnya untuk diserahkan ke masyarakat - dalam proses yang belum diterima sampai dengan 31 Desember 2021)</i>		
				<b>Loka Darussaadah Aceh</b>		
337	391151	Koreksi	Jurnal Otomatis	Koreksi atas Reklasifikasi Persediaan/ Aset Tetap/ Aset Lainnya	336.665.000	
	117141	Koreksi	Jurnal Otomatis	Persediaan dalam rangka Bantuan Sosial		336.665.000
				<i>(Jurnal kirim atas Reklasifikasi mengoreksi Persediaan dalam rangka Bantuan Sosial untuk menjadi Persediaan Lainnya untuk diserahkan ke Masyarakat - dalam proses)</i>		
338	117129	Koreksi	Jurnal Otomatis	Persediaan Lainnya untuk diserahkan ke Masyarakat - dalam proses	336.665.000	
	391151	Koreksi	Jurnal Otomatis	Koreksi atas Reklasifikasi Persediaan/ Aset Tetap/ Aset Lainnya		336.665.000
				<i>(Jurnal kirim atas Reklasifikasi Masuk menjadi Persediaan Lainnya untuk diserahkan ke Masyarakat - dalam proses dari Persediaan dalam rangka Bantuan Sosial)</i>		



No	Kode Akun	Jenis Koreksi	Ket Jurnal	URAIAN AKUN	DEBET	KREDIT
339	391113	Koreksi	Jurnal Otomatis	Koreksi Nilai Persediaan	207.765.000	
	117129	Koreksi	Jurnal Otomatis	Persediaan Lainnya untuk diserahkan ke Masyarakat - dalam proses <i>(Jurnal kirim untuk koreksi kurang Persediaan Lainnya untuk diserahkan ke Masyarakat - dalam proses yang belum diterima sampai dengan tanggal 31 Desember 2021)</i>		207.765.000
340	114118	Koreksi	Jurnal Otomatis	Belanja Bantuan Sosial dibayar dimuka (Prepaid)	207.765.000	
	117911	Koreksi	Jurnal Otomatis	Persediaan Belum Diregister <i>(Jurnal Manual untuk memunculkan Prepaid)</i>		207.765.000
341	117911	Koreksi	Jurnal Manual	Persediaan Belum Diregister	207.765.000	
	391113	Koreksi	Jurnal Manual	Koreksi Nilai Persediaan <i>(Jurnal manual untuk mengkoreksi pengurangan nilai persediaan lainnya untuk diserahkan ke masyarakat - dalam proses yang belum diterima sampai dengan 31 Desember 2021)</i>		207.765.000
				<b>Balai Insyaf Medan</b>		
342	391151	Koreksi	Jurnal Otomatis	Koreksi atas Reklasifikasi Persediaan/ Aset Tetap/ Aset Lainnya	492.500.000	
	117141	Koreksi	Jurnal Otomatis	Persediaan dalam rangka Bantuan Sosial <i>(Jurnal kirim atas Reklasifikasi mengkoreksi Persediaan dalam rangka Bantuan Sosial untuk menjadi Persediaan Lainnya untuk diserahkan ke Masyarakat - dalam proses)</i>		492.500.000
343	117129	Koreksi	Jurnal Otomatis	Persediaan Lainnya untuk diserahkan ke Masyarakat - dalam proses	492.500.000	
	391151	Koreksi	Jurnal Otomatis	Koreksi atas Reklasifikasi Persediaan/ Aset Tetap/ Aset Lainnya <i>(Jurnal kirim atas Reklasifikasi Masuk menjadi Persediaan Lainnya untuk diserahkan ke Masyarakat - dalam proses dari Persediaan dalam rangka Bantuan Sosial)</i>		492.500.000
344	391113	Koreksi	Jurnal Otomatis	Koreksi Nilai Persediaan	9.210.000	
	117129	Koreksi	Jurnal Otomatis	Persediaan Lainnya untuk diserahkan ke Masyarakat - dalam proses <i>(Jurnal kirim untuk koreksi kurang Persediaan Lainnya untuk diserahkan ke Masyarakat - dalam proses yang belum diterima sampai dengan tanggal 31 Desember 2021)</i>		9.210.000
345	114118	Koreksi	Jurnal Manual	Belanja Bantuan Sosial dibayar dimuka (Prepaid)	9.210.000	
	117911	Koreksi	Jurnal Manual	Persediaan Belum Diregister <i>(Jurnal Manual untuk memunculkan Prepaid)</i>		9.210.000
346	117911	Koreksi	Jurnal Manual	Persediaan Belum Diregister	9.210.000	
	391113	Koreksi	Jurnal Manual	Koreksi Nilai Persediaan <i>(Jurnal manual untuk mengkoreksi pengurangan nilai persediaan lainnya untuk diserahkan ke masyarakat - dalam proses yang belum diterima sampai dengan 31 Desember 2021)</i>		9.210.000
				<b>Dinas Sosial Provinsi Gorontalo</b>		
347	313211	Koreksi	Jurnal Otomatis	Transfer Keluar	26.684.000	
	132111	Koreksi	Jurnal Otomatis	Peralatan dan Mesin <i>(Jurnal kirim dari aplikasi SIMAK atas Transfer Keluar Peralatan dan Mesin)</i>		26.684.000
348	137111	Koreksi	Jurnal Otomatis	Akumulasi Penyusutan Peralatan dan Mesin	26.684.000	
	313211	Koreksi	Jurnal Otomatis	Transfer Keluar <i>(Jurnal kirim dari aplikasi SIMAK atas Transfer Keluar Akumulasi Penyusutan Peralatan dan Mesin)</i>		26.684.000
				<b>Sekretariat Ditjen Rehos</b>		
349	132111	Koreksi	Jurnal Otomatis	Peralatan dan Mesin	26.684.000	
	313221	Koreksi	Jurnal Otomatis	Transfer Masuk <i>(Jurnal kirim dari aplikasi SIMAK atas Transfer Keluar Peralatan dan Mesin)</i>		26.684.000
350	313221	Koreksi	Jurnal Otomatis	Transfer Masuk	26.684.000	
	137111	Koreksi	Jurnal Otomatis	Akumulasi Penyusutan Peralatan dan Mesin <i>(Jurnal kirim dari aplikasi SIMAK atas Transfer Keluar Akumulasi Penyusutan Peralatan dan Mesin)</i>		26.684.000
				<b>Dinas Sosial Provinsi Bengkulu</b>		
351	313211	Koreksi	Jurnal Otomatis	Transfer Keluar	196.658.000	
	132111	Koreksi	Jurnal Otomatis	Peralatan dan Mesin <i>(Jurnal kirim dari aplikasi SIMAK atas Transfer Keluar Peralatan dan Mesin)</i>		196.658.000
352	137111	Koreksi	Jurnal Otomatis	Akumulasi Penyusutan Peralatan dan Mesin	196.658.000	
	313211	Koreksi	Jurnal Otomatis	Transfer Keluar <i>(Jurnal kirim dari aplikasi SIMAK atas Transfer Keluar Akumulasi Penyusutan Peralatan dan Mesin)</i>		196.658.000
				<b>Sekretariat Ditjen Rehos</b>		
353	132111	Koreksi	Jurnal Otomatis	Peralatan dan Mesin	196.658.000	
	313221	Koreksi	Jurnal Otomatis	Transfer Masuk <i>(Jurnal kirim dari aplikasi SIMAK atas Transfer Keluar Peralatan dan Mesin)</i>		196.658.000
354	313221	Koreksi	Jurnal Otomatis	Transfer Masuk	196.658.000	
	137111	Koreksi	Jurnal Otomatis	Akumulasi Penyusutan Peralatan dan Mesin <i>(Jurnal kirim dari aplikasi SIMAK atas Transfer Keluar Akumulasi Penyusutan Peralatan dan Mesin)</i>		196.658.000
				<b>Dinas Sosial Provinsi Jawa Barat</b>		
355	313211	Koreksi	Jurnal Otomatis	Transfer Keluar	82.817.000	
	132111	Koreksi	Jurnal Otomatis	Peralatan dan Mesin <i>(Jurnal kirim dari aplikasi SIMAK atas Transfer Keluar Peralatan dan Mesin)</i>		82.817.000
356	137111	Koreksi	Jurnal Otomatis	Akumulasi Penyusutan Peralatan dan Mesin	82.817.000	
	313211	Koreksi	Jurnal Otomatis	Transfer Keluar <i>(Jurnal kirim dari aplikasi SIMAK atas Transfer Keluar Akumulasi Penyusutan Peralatan dan Mesin)</i>		82.817.000
				<b>Sekretariat Ditjen Rehos</b>		
357	132111	Koreksi	Jurnal Otomatis	Peralatan dan Mesin	82.817.000	
	313221	Koreksi	Jurnal Otomatis	Transfer Masuk <i>(Jurnal kirim dari aplikasi SIMAK atas Transfer Keluar Peralatan dan Mesin)</i>		82.817.000
358	313221	Koreksi	Jurnal Otomatis	Transfer Masuk	82.817.000	

No	Kode Akun	Jenis Koreksi	Ket Jurnal	URAIAN AKUN	DEBET	KREDIT
	137111	Koreksi	Jurnal Otomatis	Akumulasi Penyusutan Peralatan dan Mesin		82.817.000
				<i>(Jurnal kirim dari aplikasi SIMAK atas Transfer Keluar Akumulasi Penyusutan Peralatan dan Mesin)</i>		
				<b>Dinas Sosial Provinsi D.I.Yogyakarta</b>		
359	313211	Koreksi	Jurnal Otomatis	Transfer Keluar	159.536.100	
	132111	Koreksi	Jurnal Otomatis	Peralatan dan Mesin		159.536.100
				<i>(Jurnal kirim dari aplikasi SIMAK atas Transfer Keluar Peralatan dan Mesin)</i>		
360	137111	Koreksi	Jurnal Otomatis	Akumulasi Penyusutan Peralatan dan Mesin	159.111.100	
	313211	Koreksi	Jurnal Otomatis	Transfer Keluar		159.111.100
				<i>(Jurnal kirim dari aplikasi SIMAK atas Transfer Keluar Akumulasi Penyusutan Peralatan dan Mesin)</i>		
361	137111	Koreksi	Jurnal Otomatis	Akumulasi Penyusutan Peralatan dan Mesin	222.500	
	591111	Koreksi	Jurnal Otomatis	Beban Penyusutan Peralatan dan Mesin		222.500
				<i>(Jurnal koreksi otomatis atas transaksi transfer keluar untuk penyusutan semester II yang telah tercatat pada LK Unaudited)</i>		
				<b>Sekretariat Ditjen Rehsos</b>		
362	132111	Koreksi	Jurnal Otomatis	Peralatan dan Mesin	159.536.100	
	313221	Koreksi	Jurnal Otomatis	Transfer Masuk		159.536.100
				<i>(Jurnal kirim dari aplikasi SIMAK atas Transfer Keluar Peralatan dan Mesin)</i>		
363	313221	Koreksi	Jurnal Otomatis	Transfer Masuk	159.111.100	
	137111	Koreksi	Jurnal Otomatis	Akumulasi Penyusutan Peralatan dan Mesin		159.111.100
				<i>(Jurnal kirim dari aplikasi SIMAK atas Transfer Keluar Akumulasi Penyusutan Peralatan dan Mesin)</i>		
364	591111	Koreksi	Jurnal Otomatis	Beban Penyusutan Peralatan dan Mesin	222.500	
	137111	Koreksi	Jurnal Otomatis	Akumulasi Penyusutan Peralatan dan Mesin		222.500
				<i>(Jurnal Penyusutan atas Peralatan dan Mesin yang ditransfer dari Dinsos Provinsi DI Yogyakarta)</i>		
				<b>Dinas Sosial Provinsi Nusa Tenggara Timur</b>		
365	313211	Koreksi	Jurnal Otomatis	Transfer Keluar	57.978.250	
	132111	Koreksi	Jurnal Otomatis	Peralatan dan Mesin		57.978.250
				<i>(Jurnal kirim dari aplikasi SIMAK atas Transfer Keluar Peralatan dan Mesin)</i>		
366	137111	Koreksi	Jurnal Otomatis	Akumulasi Penyusutan Peralatan dan Mesin	57.978.250	
	313211	Koreksi	Jurnal Otomatis	Transfer Keluar		57.978.250
				<i>(Jurnal kirim dari aplikasi SIMAK atas Transfer Keluar Akumulasi Penyusutan Peralatan dan Mesin)</i>		
367	313211	Koreksi	Jurnal Otomatis	Transfer Keluar	880.000	
	135121	Koreksi	Jurnal Otomatis	Aset Tetap Lainnya		880.000
				<i>(Jurnal kirim dari aplikasi SIMAK atas Transfer Keluar Akumulasi Penyusutan Aset Tetap Lainnya)</i>		
				<b>Sekretariat Ditjen Rehsos</b>		
368	132111	Koreksi	Jurnal Otomatis	Peralatan dan Mesin	57.978.250	
	313221	Koreksi	Jurnal Otomatis	Transfer Masuk		57.978.250
				<i>(Jurnal kirim dari aplikasi SIMAK atas Transfer Keluar Peralatan dan Mesin)</i>		
369	135121	Koreksi	Jurnal Otomatis	Aset Tetap Lainnya	880.000	
	313221	Koreksi	Jurnal Otomatis	Transfer Masuk		880.000
				<i>(Jurnal kirim dari aplikasi SIMAK atas Transfer Keluar Peralatan dan Mesin)</i>		
370	313221	Koreksi	Jurnal Otomatis	Transfer Masuk	57.978.250	
	137111	Koreksi	Jurnal Otomatis	Akumulasi Penyusutan Peralatan dan Mesin		57.978.250
				<i>(Jurnal kirim dari aplikasi SIMAK atas Transfer Keluar Akumulasi Penyusutan Peralatan dan Mesin)</i>		
				<b>Dinas Sosial Provinsi Sulawesi Tenggara</b>		
371	313211	Koreksi	Jurnal Otomatis	Transfer Keluar	42.316.000	
	132111	Koreksi	Jurnal Otomatis	Peralatan dan Mesin		42.316.000
				<i>(Jurnal kirim dari aplikasi SIMAK atas Transfer Keluar Peralatan dan Mesin)</i>		
372	137111	Koreksi	Jurnal Otomatis	Akumulasi Penyusutan Peralatan dan Mesin	42.316.000	
	313211	Koreksi	Jurnal Otomatis	Transfer Keluar		42.316.000
				<i>(Jurnal kirim dari aplikasi SIMAK atas Transfer Keluar Akumulasi Penyusutan Peralatan dan Mesin)</i>		
				<b>Sekretariat Ditjen Rehsos</b>		
373	132111	Koreksi	Jurnal Otomatis	Peralatan dan Mesin	42.316.000	
	313221	Koreksi	Jurnal Otomatis	Transfer Masuk		42.316.000
				<i>(Jurnal kirim dari aplikasi SIMAK atas Transfer Keluar Peralatan dan Mesin)</i>		
374	313221	Koreksi	Jurnal Otomatis	Transfer Masuk	42.316.000	
	137111	Koreksi	Jurnal Otomatis	Akumulasi Penyusutan Peralatan dan Mesin		42.316.000
				<i>(Jurnal kirim dari aplikasi SIMAK atas Transfer Keluar Akumulasi Penyusutan Peralatan dan Mesin)</i>		
				<b>Puspensos</b>		
375	593311	Koreksi	Jurnal Manual	Beban Penyesuaian Nilai Persediaan	26.362.828	
	593111	Koreksi	Jurnal Manual	Beban Persediaan Konsumsi		26.362.828
				<i>(Jurnal Koreksi Nilai atas Persediaan Konsumsi yang telah diserahkan)</i>		
376	593311	Koreksi	Jurnal Manual	Beban Penyesuaian Nilai Persediaan	6.327.593	
	425811	Koreksi	Jurnal Manual	Pendapatan Denda Penyelesaian Pekerjaan Pemerintah		6.327.593



No	Kode Akun	Jenis Koreksi	Ket Jurnal	URAIAN AKUN	DEBET	KREDIT
				<i>(Jurnal untuk mengakui Pendapatan Denda Penyelesaian Pekerjaan Pemerintah)</i>		
				<b>JURNAL KOREKSI BPK</b>		
				<b>Pusdatin</b>		
377	117128	Koreksi	Jurnal Otomatis	Persediaan untuk diserahkan pada masyarakat	215.442.500	
	593128	Koreksi	Jurnal Otomatis	Beban Barang Persediaan Lainnya Untuk Dijual/ Diserahkan pada Masyarakat		215.442.500
				<i>(Jurnal temuan BPK atas sisa perlengkapan pejuang muda)</i>		
378	593128	Koreksi	Jurnal Manual	Beban Barang Persediaan Lainnya Untuk Dijual/ Diserahkan pada Masyarakat	215.442.500	
	521211	Koreksi	Jurnal Manual	Beban Bahan		215.442.500
				<i>(Jurnal temuan BPK atas sisa perlengkapan pejuang muda)</i>		
				<b>Sekretariat Jenderal</b>		
379	115211	Koreksi	Jurnal Manual	Piutang Pemerintah Negara Bukan Pajak	263.907.100	
	425811	Koreksi	Jurnal Manual	Pendapatan Denda Penyelesaian Pekerjaan Pemerintah		263.907.100
				<i>(Pengakuan Piutang PNPB atas adanya denda keterlambatan pekerjaan pemerintah atas penerbitan aeduna parkir 3 lantai)</i>		
380	594211	Koreksi	Jurnal Manual	Beban Penyisihan Piutang Tidak Tertagih-Piutang PNPB	1.319.536	
	116211	Koreksi	Jurnal Manual	Penyisihan Piutang Tidak Tertagih-Piutang PNPB		1.319.536
				<i>(Pencatatan Penyisihan Piutang Tidak Tertagih atas adanya denda keterlambatan pekerjaan pemerintah atas penerbitan aeduna parkir 3 lantai)</i>		
381	132211	Koreksi	Jurnal Manual	Peralatan dan Mesin Belum Diregister	273.685.600	
	593111	Koreksi	Jurnal Manual	Beban Persediaan Konsumsi		273.685.600
				<i>Jurnal manual SAIBA untuk mengkoreksi belanja persediaan yang secara substansi merupakan peralatan dan mesin</i>		
382	132111	Koreksi	Jurnal Otomatis	Peralatan dan Mesin	273.685.600	
	132211	Koreksi	Jurnal Otomatis	Peralatan dan Mesin Belum Diregister		273.685.600
				<i>Jurnal otomatis SIMAK BMN untuk mengkoreksi belanja persediaan yang secara substansi merupakan peralatan dan mesin</i>		
383	166411	Koreksi	Jurnal Manual	Aset Lainnya yang Belum Diregister	205.585.000	
	593111	Koreksi	Jurnal Manual	Beban Persediaan Konsumsi		205.585.000
				<i>Jurnal manual SAIBA untuk mengkoreksi belanja persediaan yang secara substansi merupakan aset tetap lainnya</i>		
384	135121	Koreksi	Jurnal Otomatis	Aset Tetap Lainnya	205.585.000	
	166411	Koreksi	Jurnal Otomatis	Aset Lainnya yang Belum Diregister		205.585.000
				<i>Jurnal otomatis SIMAK BMN untuk mengkoreksi belanja persediaan yang secara substansi merupakan aset tetap lainnya</i>		
385	595115	Koreksi	Jurnal Manual	Beban Aset Ekstrakomptabel Aset Tetap Lainnya	2.057.510.400	
	523111	Koreksi	Jurnal Manual	Beban Pemeliharaan Gedung dan Bangunan		2.057.510.400
				<i>Jurnal manual SAIBA untuk mengkoreksi belanja pemeliharaan yang secara substansi merupakan aset tetap lainnya (tanaman)</i>		
386	132211	Koreksi	Jurnal Manual	Peralatan dan Mesin Belum Diregister	441.538.700	
	523111	Koreksi	Jurnal Manual	Beban Pemeliharaan Gedung dan Bangunan		441.538.700
				<i>Jurnal manual SAIBA untuk mengkoreksi belanja pemeliharaan yang secara substansi merupakan peralatan dan mesin</i>		
387	132111	Koreksi	Jurnal Otomatis	Peralatan dan Mesin	441.538.700	
	132211	Koreksi	Jurnal Otomatis	Peralatan dan Mesin Belum Diregister		441.538.700
				<i>Jurnal otomatis dari SIMAK BMN untuk mengkoreksi belanja pemeliharaan yang secara substansi merupakan peralatan dan mesin</i>		
388	137111	Koreksi	Jurnal Otomatis	Akumulasi Penyusutan Peralatan dan Mesin	12.695.852.779	
	591111	Koreksi	Jurnal Otomatis	Beban Penyusutan Peralatan dan Mesin		12.695.852.779
				<i>Jurnal Koreksi otomatis SIMAK BMN atas penyusutan akibat adanya penambahan saldo peralatan dan mesin</i>		
389	591111	Koreksi	Jurnal Otomatis	Beban Penyusutan Peralatan dan Mesin	12.767.375.209	
	137111	Koreksi	Jurnal Otomatis	Akumulasi Penyusutan Peralatan dan Mesin		12.767.375.209
				<i>Jurnal otomatis SIMAK BMN atas penyusutan akibat adanya penambahan saldo peralatan dan mesin</i>		
				<b>Dit. PSDBS</b>		
390	117141	Koreksi	Jurnal Otomatis	Persediaan Dalam Rangka Bantuan Sosial	202.750.000	
	117911	Koreksi	Jurnal Otomatis	Persediaan yang belum Diregister		202.750.000
				<i>(Terdapat Barang Persediaan berupa masker dan antigen sampai dengan 30 Maret 2022 belum disalurkan dan berasal dari Belanja Bantuan Sosial dalam Bentuk Uang dan dalam penerbitan Dit. PSKBS)</i>		
391	117911	Koreksi	Jurnal Manual	Persediaan yang belum Diregister	202.750.000	
	574111	Koreksi	Jurnal Manual	Beban Bantuan Sosial untuk Perlindungan Sosial Dalam Bentuk Uang		202.750.000
				<i>(Jurnal Manual Pada aplikasi saiba untuk menyesuaikan beban Bansos untuk Pemberdayaan Sosial Dalam Bentuk Uang)</i>		
				<b>Dit. PSDBS</b>		
392	573112	Koreksi	Jurnal Manual	Beban Bantuan Sosial untuk Pemberdayaan Sosial dalam bentuk barang	23.822.244.290	
	573111	Koreksi	Jurnal Manual	Beban Bantuan Sosial untuk Pemberdayaan Sosial dalam bentuk uang		23.822.244.290
				<i>Reklasifikasi belanja bansos dalam bentuk uang namun secara substansi merupakan belanja bansos dalam bentuk barang</i>		
393	571112	Koreksi	Jurnal Manual	Beban Bantuan Sosial untuk Rehabilitasi Sosial dalam bentuk barang	88.242.000	
	571111	Koreksi	Jurnal Manual	Beban Bantuan Sosial untuk Rehabilitasi Sosial dalam bentuk uang		88.242.000
				<i>Reklasifikasi belanja bansos dalam bentuk uang namun secara substansi merupakan belanja bansos dalam bentuk barang</i>		
394	574112	Koreksi	Jurnal Manual	Beban Bantuan Sosial untuk Perlindungan Sosial dalam bentuk barang	30.667.081.295	
	574111	Koreksi	Jurnal Manual	Beban Bantuan Sosial untuk Perlindungan Sosial dalam bentuk uang		30.667.081.295
				<i>Reklasifikasi belanja bansos dalam bentuk uang namun secara substansi merupakan belanja bansos dalam bentuk barang</i>		

No	Kode Akun	Jenis Koreksi	Ket Jurnal	URAIAN AKUN	DEBET	KREDIT
				<b>Balai Wirajaya di Makassar</b>		
395	117141	Koreksi	Jurnal Otomatis	Persediaan Dalam Rangka Bantuan Sosial	62.564.000	
	573112	Koreksi	Jurnal Otomatis	Beban Bantuan Sosial Untuk Pemberdayaan Sosial dalam bentuk barang <i>(Berdasarkan Hasil Pemeriksaan Fisik ditemukan Persediaan Atensi sebesar Rp62.564.000)</i>		62.564.000
396	573112	Koreksi	Jurnal Manual	Beban Bantuan Sosial Untuk Pemberdayaan Sosial dalam bentuk barang	62.564.000	
	593128	Koreksi	Jurnal Manual	Beban Barang Persediaan Lainnya untuk Dijual/Diserahkan ke Masyarakat <i>(Jurnal Penyesuaian atas penyerahan Barang Persediaan Atensi sebesar Rp62.564.000)</i>		62.564.000
397	571111	Koreksi	Jurnal Manual	<b>Loka Kahuripan di Sukabumi</b>		
	526312	Koreksi	Jurnal Manual	Beban Bantuan Sosial untuk Rehabilitasi Sosial Dalam Bentuk Uang	52.600.000	
				Beban Barang untuk Bantuan Lainnya yang Memiliki Karakteristik Bantuan <i>(Jurnal Manual Untuk Mengkoreksi Antar Beban)</i>		52.600.000
398	571111	Koreksi	Jurnal Manual	<b>Balai Margo Laras di Pati</b>		
	526312	Koreksi	Jurnal Manual	Beban Bantuan Sosial untuk Rehabilitasi Sosial Dalam Bentuk Uang	2.676.761.500	
				Beban Barang untuk Bantuan Lainnya yang Memiliki Karakteristik Bantuan <i>(Jurnal Manual Untuk Mengkoreksi Antar Beban)</i>		2.676.761.500
399	571111	Koreksi	Jurnal Manual	<b>Balai Satria di Baturaden</b>		
	526312	Koreksi	Jurnal Manual	Beban Bantuan Sosial untuk Rehabilitasi Sosial Dalam Bentuk Uang	5.412.891.000	
				Beban Barang untuk Bantuan Lainnya yang Memiliki Karakteristik Bantuan <i>(Jurnal Manual Untuk Mengkoreksi Antar Beban)</i>		5.412.891.000
400	571111	Koreksi	Jurnal Manual	<b>Balai Bahagia di Medan</b>		
	526312	Koreksi	Jurnal Manual	Beban Bantuan Sosial untuk Rehabilitasi Sosial Dalam Bentuk Uang	188.490.000	
				Beban Barang untuk Bantuan Lainnya yang Memiliki Karakteristik Bantuan <i>(Jurnal Manual Untuk Mengkoreksi Antar Beban)</i>		188.490.000
401	571111	Koreksi	Jurnal Manual	<b>Balai Wasana Bahagia di Ternate</b>		
	526312	Koreksi	Jurnal Manual	Beban Bantuan Sosial untuk Rehabilitasi Sosial Dalam Bentuk Uang	2.261.382.132	
				Beban Barang untuk Bantuan Lainnya yang Memiliki Karakteristik Bantuan <i>(Jurnal Manual Untuk Mengkoreksi Antar Beban)</i>		2.261.382.132
402	571111	Koreksi	Jurnal Manual	<b>Balai Bambu Apus di Jakarta</b>		
	526312	Koreksi	Jurnal Manual	Beban Bantuan Sosial untuk Rehabilitasi Sosial Dalam Bentuk Uang	5.011.446.600	
				Beban Barang untuk Bantuan Lainnya yang Memiliki Karakteristik Bantuan <i>(Jurnal Manual Untuk Mengkoreksi Antar Beban)</i>		5.011.446.600
403	571111	Koreksi	Jurnal Manual	<b>Loka Naga Pangurangi di Takalar</b>		
	526312	Koreksi	Jurnal Manual	Beban Bantuan Sosial untuk Rehabilitasi Sosial Dalam Bentuk Uang	2.780.660.000	
				Beban Barang untuk Bantuan Lainnya yang Memiliki Karakteristik Bantuan <i>(Jurnal Manual Untuk Mengkoreksi Antar Beban)</i>		2.780.660.000
404	571111	Koreksi	Jurnal Manual	<b>Loka Odhiv Pangurangi di Takalar</b>		
	526312	Koreksi	Jurnal Manual	Beban Bantuan Sosial untuk Rehabilitasi Sosial Dalam Bentuk Uang	985.560.000	
				Beban Barang untuk Bantuan Lainnya yang Memiliki Karakteristik Bantuan <i>(Jurnal Manual Untuk Mengkoreksi Antar Beban)</i>		985.560.000
405	571111	Koreksi	Jurnal Manual	<b>Balai Abiyoso di Cimahi</b>		
	526312	Koreksi	Jurnal Manual	Beban Bantuan Sosial untuk Rehabilitasi Sosial Dalam Bentuk Uang	433.339.138	
				Beban Barang untuk Bantuan Lainnya yang Memiliki Karakteristik Bantuan <i>(Jurnal Manual Untuk Mengkoreksi Antar Beban)</i>		433.339.138
406	132211	Koreksi	Jurnal Manual	<b>Peralatan dan Mesin belum diregister</b>	350.000.000	
	218211	Koreksi	Jurnal Manual	Hibah Langsung yang belum disahkan <i>(Jurnal Manual untuk mencatat penerimaan hibah masuk berupa Peralatan dan Mesin)</i>		350.000.000
407	132111	Koreksi	Jurnal Otomatis	<b>Peralatan dan Mesin</b>	350.000.000	
	132211	Koreksi	Jurnal Otomatis	Peralatan dan Mesin belum diregister <i>(Jurnal Otomatis atas penginputan perolehan peralatan dan mesin yang bersumber dari hibah)</i>		350.000.000
408	218211	Koreksi	Jurnal Otomatis	<b>Hibah Langsung yang belum disahkan</b>	350.000.000	
	391131	Koreksi	Jurnal Otomatis	Pengesahan hibah langsung <i>(Jurnal Otomatis penginputan MPH-BJS atas penerimaan peralatan dan mesin)</i>		350.000.000
409	571111	Koreksi	Jurnal Manual	<b>Balai Phalartha di Sukabumi</b>		
	526312	Koreksi	Jurnal Manual	Beban Bantuan Sosial untuk Rehabilitasi Sosial Dalam Bentuk Uang	2.868.474.252	
				Beban Barang untuk Bantuan Lainnya yang Memiliki Karakteristik Bantuan <i>(Jurnal Manual Untuk Mengkoreksi Antar Beban)</i>		2.868.474.252
410	571111	Koreksi	Jurnal Manual	<b>Balai "TAN MIYAT" DI BEKASI</b>		
	526312	Koreksi	Jurnal Manual	Beban Bantuan Sosial untuk Rehabilitasi Sosial Dalam Bentuk Uang	726.051.000	
				Beban Barang untuk Bantuan Lainnya yang Memiliki Karakteristik Bantuan <i>(Jurnal Manual Untuk Mengkoreksi Antar Beban)</i>		726.051.000
411	571111	Koreksi	Jurnal Manual	<b>Balai "BUDHI DHARMA" DI BEKASI</b>		
	526312	Koreksi	Jurnal Manual	Beban Bantuan Sosial untuk Rehabilitasi Sosial Dalam Bentuk Uang	27.101.866.625	
				Beban Barang untuk Bantuan Lainnya yang Memiliki Karakteristik Bantuan <i>(Jurnal Manual Untuk Mengkoreksi Antar Beban)</i>		27.101.866.625
412	571111	Koreksi	Jurnal Manual	<b>Balai "CIUNG WANARA" DI BOGOR</b>		
	526312	Koreksi	Jurnal Manual	Beban Bantuan Sosial untuk Rehabilitasi Sosial Dalam Bentuk Uang	2.239.363.950	
				Beban Barang untuk Bantuan Lainnya yang Memiliki Karakteristik Bantuan <i>(Jurnal Manual Untuk Mengkoreksi Antar Beban)</i>		2.239.363.950



No	Kode Akun	Jenis Koreksi	Ket Jurnal	URAIAN AKUN	DEBET	KREDIT
				<b>Balai "BUDI PERKASA" DI PALEMBANG</b>		
413	571111	Koreksi	Jurnal Manual	Beban Bantuan Sosial untuk Rehabilitasi Sosial Dalam Bentuk Uang	1.859.895.096	
	526312	Koreksi	Jurnal Manual	Beban Barang untuk Bantuan Lainnya yang Memiliki Karakteristik Bantuan		1.859.895.096
				<i>(Jurnal Manual Untuk Mengkoreksi Antar Beban)</i>		
				<b>Balai "MEOHAI" DI KENDARI</b>		
414	571111	Koreksi	Jurnal Manual	Beban Bantuan Sosial untuk Rehabilitasi Sosial Dalam Bentuk Uang	3.964.394.201	
	526312	Koreksi	Jurnal Manual	Beban Barang untuk Bantuan Lainnya yang Memiliki Karakteristik Bantuan		3.964.394.201
				<i>(Jurnal Manual Untuk Mengkoreksi Antar Beban)</i>		
				<b>Balai "WIRAJAYA" DI MAKASSAR</b>		
415	571111	Koreksi	Jurnal Manual	Beban Bantuan Sosial untuk Rehabilitasi Sosial Dalam Bentuk Uang	3.419.000.000	
	526312	Koreksi	Jurnal Manual	Beban Barang untuk Bantuan Lainnya yang Memiliki Karakteristik Bantuan		3.419.000.000
				<i>(Jurnal Manual Untuk Mengkoreksi Antar Beban)</i>		
				<b>Balai "PANGUDI LUHUR" DI BEKASI</b>		
416	571111	Koreksi	Jurnal Manual	Beban Bantuan Sosial untuk Rehabilitasi Sosial Dalam Bentuk Uang	255.482.259	
	526312	Koreksi	Jurnal Manual	Beban Barang untuk Bantuan Lainnya yang Memiliki Karakteristik Bantuan		255.482.259
				<i>(Jurnal Manual Untuk Mengkoreksi Antar Beban)</i>		
				<b>Balai "MELATI" DI JAKARTA</b>		
417	571111	Koreksi	Jurnal Manual	Beban Bantuan Sosial untuk Rehabilitasi Sosial Dalam Bentuk Uang	408.923.500	
	526312	Koreksi	Jurnal Manual	Beban Barang untuk Bantuan Lainnya yang Memiliki Karakteristik Bantuan		408.923.500
				<i>(Jurnal Manual Untuk Mengkoreksi Antar Beban)</i>		
				<b>Balai "KARTINI" DI TEMANGGUNG</b>		
418	571111	Koreksi	Jurnal Manual	Beban Bantuan Sosial untuk Rehabilitasi Sosial Dalam Bentuk Uang	1.932.761.721	
	526312	Koreksi	Jurnal Manual	Beban Barang untuk Bantuan Lainnya yang Memiliki Karakteristik Bantuan		1.932.761.721
				<i>(Jurnal Manual Untuk Mengkoreksi Antar Beban)</i>		
				<b>Balai "GAU MABAJI" DI GOWA</b>		
419	571111	Koreksi	Jurnal Manual	Beban Bantuan Sosial untuk Rehabilitasi Sosial Dalam Bentuk Uang	25.703.317.747	
	526312	Koreksi	Jurnal Manual	Beban Barang untuk Bantuan Lainnya yang Memiliki Karakteristik Bantuan		25.703.317.747
				<i>(Jurnal Manual Untuk Mengkoreksi Antar Beban)</i>		
				<b>Balai "WYATA GUNA" DI BANDUNG</b>		
420	571111	Koreksi	Jurnal Manual	Beban Bantuan Sosial untuk Rehabilitasi Sosial Dalam Bentuk Uang	450.400.000	
	526312	Koreksi	Jurnal Manual	Beban Barang untuk Bantuan Lainnya yang Memiliki Karakteristik Bantuan		450.400.000
				<i>(Jurnal Manual Untuk Mengkoreksi Antar Beban)</i>		
				<b>Balai "NIPOTOWE" DI PALU</b>		
421	571111	Koreksi	Jurnal Manual	Beban Bantuan Sosial untuk Rehabilitasi Sosial Dalam Bentuk Uang	3.749.668.700	
	526312	Koreksi	Jurnal Manual	Beban Barang untuk Bantuan Lainnya yang Memiliki Karakteristik Bantuan		3.749.668.700
				<i>(Jurnal Manual Untuk Mengkoreksi Antar Beban)</i>		
				<b>Balai "MINAULA" DI KENDARI</b>		
422	571111	Koreksi	Jurnal Manual	Beban Bantuan Sosial untuk Rehabilitasi Sosial Dalam Bentuk Uang	21.940.833.628	
	526312	Koreksi	Jurnal Manual	Beban Barang untuk Bantuan Lainnya yang Memiliki Karakteristik Bantuan		21.940.833.628
				<i>(Jurnal Manual Untuk Mengkoreksi Antar Beban)</i>		
				<b>Balai "NAIBONAT" DI KUPANG</b>		
423	571111	Koreksi	Jurnal Manual	Beban Bantuan Sosial untuk Rehabilitasi Sosial Dalam Bentuk Uang	58.286.203	
	526312	Koreksi	Jurnal Manual	Beban Barang untuk Bantuan Lainnya yang Memiliki Karakteristik Bantuan		58.286.203
				<i>(Jurnal Manual Untuk Mengkoreksi Antar Beban)</i>		
				<b>Balai "DHARMA GUNA" DI BENGKULU</b>		
424	571111	Koreksi	Jurnal Manual	Beban Bantuan Sosial untuk Rehabilitasi Sosial Dalam Bentuk Uang	815.575.000	
	526312	Koreksi	Jurnal Manual	Beban Barang untuk Bantuan Lainnya yang Memiliki Karakteristik Bantuan		815.575.000
				<i>(Jurnal Manual Untuk Mengkoreksi Antar Beban)</i>		
				<b>Balai "RUMBAL" DI PEKANBARU</b>		
425	571111	Koreksi	Jurnal Manual	Beban Bantuan Sosial untuk Rehabilitasi Sosial Dalam Bentuk Uang	2.848.537.500	
	526312	Koreksi	Jurnal Manual	Beban Barang untuk Bantuan Lainnya yang Memiliki Karakteristik Bantuan		2.848.537.500
				<i>(Jurnal Manual Untuk Mengkoreksi Antar Beban)</i>		
				<b>Balai "BUDI LUHUR" DI BANJARBARU</b>		
426	571111	Koreksi	Jurnal Manual	Beban Bantuan Sosial untuk Rehabilitasi Sosial Dalam Bentuk Uang	1.554.600.000	
	526312	Koreksi	Jurnal Manual	Beban Barang untuk Bantuan Lainnya yang Memiliki Karakteristik Bantuan		1.554.600.000
				<i>(Jurnal Manual Untuk Mengkoreksi Antar Beban)</i>		
				<b>Balai "MAHATMIYA" DI TABANAN</b>		
427	571111	Koreksi	Jurnal Manual	Beban Bantuan Sosial untuk Rehabilitasi Sosial Dalam Bentuk Uang	1.927.500.000	
	526312	Koreksi	Jurnal Manual	Beban Barang untuk Bantuan Lainnya yang Memiliki Karakteristik Bantuan		1.927.500.000
				<i>(Jurnal Manual Untuk Mengkoreksi Antar Beban)</i>		
				<b>Balai "HANDAYANI" DI JAKARTA</b>		
428	571111	Koreksi	Jurnal Manual	Beban Bantuan Sosial untuk Rehabilitasi Sosial Dalam Bentuk Uang	5.767.149.022	
	526312	Koreksi	Jurnal Manual	Beban Barang untuk Bantuan Lainnya yang Memiliki Karakteristik Bantuan		5.767.149.022
				<i>(Jurnal Manual Untuk Mengkoreksi Antar Beban)</i>		
				<b>Balai "MULYA JAYA" DI JAKARTA</b>		
429	571111	Koreksi	Jurnal Manual	Beban Bantuan Sosial untuk Rehabilitasi Sosial Dalam Bentuk Uang	2.996.355.400	
	526312	Koreksi	Jurnal Manual	Beban Barang untuk Bantuan Lainnya yang Memiliki Karakteristik Bantuan		2.996.355.400
				<i>(Jurnal Manual Untuk Mengkoreksi Antar Beban)</i>		



No	Kode Akun	Jenis Koreksi	Ket Jurnal	URAIAN AKUN	DEBET	KREDIT
				<b>Balai "TUMOU TOU" DI MANADO</b>		
430	571111	Koreksi	Jurnal Manual	Beban Bantuan Sosial untuk Rehabilitasi Sosial Dalam Bentuk Uang	480.136.600	
	526312	Koreksi	Jurnal Manual	Beban Barang untuk Bantuan Lainnya yang Memiliki Karakteristik Bantuan		480.136.600
				<i>(Jurnal Manual Untuk Mengkoreksi Antar Beban)</i>		
				<b>Balai "INSYAF" DI MEDAN</b>		
431	571111	Koreksi	Jurnal Manual	Beban Bantuan Sosial untuk Rehabilitasi Sosial Dalam Bentuk Uang	1.199.759.950	
	526312	Koreksi	Jurnal Manual	Beban Barang untuk Bantuan Lainnya yang Memiliki Karakteristik Bantuan		1.199.759.950
				<i>(Jurnal Manual Untuk Mengkoreksi Antar Beban)</i>		
				<b>Balai "ANTASENA" DI MAGELANG</b>		
432	571111	Koreksi	Jurnal Manual	Beban Bantuan Sosial untuk Rehabilitasi Sosial Dalam Bentuk Uang	2.941.016.000	
	526312	Koreksi	Jurnal Manual	Beban Barang untuk Bantuan Lainnya yang Memiliki Karakteristik Bantuan		2.941.016.000
				<i>(Jurnal Manual Untuk Mengkoreksi Antar Beban)</i>		
				<b>Balai "ALYATAMA" DI JAMBI</b>		
433	571111	Koreksi	Jurnal Manual	Beban Bantuan Sosial untuk Rehabilitasi Sosial Dalam Bentuk Uang	3.504.800.305	
	526312	Koreksi	Jurnal Manual	Beban Barang untuk Bantuan Lainnya yang Memiliki Karakteristik Bantuan		3.504.800.305
				<i>(Jurnal Manual Untuk Mengkoreksi Antar Beban)</i>		
				<b>Balai "GALIH PAKUAN" DI BOGOR</b>		
434	571111	Koreksi	Jurnal Manual	Beban Bantuan Sosial untuk Rehabilitasi Sosial Dalam Bentuk Uang	8.267.761.715	
	526312	Koreksi	Jurnal Manual	Beban Barang untuk Bantuan Lainnya yang Memiliki Karakteristik Bantuan		8.267.761.715
				<i>(Jurnal Manual Untuk Mengkoreksi Antar Beban)</i>		
				<b>Balai "EFFATA" DI KUPANG</b>		
435	571111	Koreksi	Jurnal Manual	Beban Bantuan Sosial untuk Rehabilitasi Sosial Dalam Bentuk Uang	810.757.305	
	526312	Koreksi	Jurnal Manual	Beban Barang untuk Bantuan Lainnya yang Memiliki Karakteristik Bantuan		810.757.305
				<i>(Jurnal Manual Untuk Mengkoreksi Antar Beban)</i>		
				<b>Balai Besar CIBINONG</b>		
436	571111	Koreksi	Jurnal Manual	Beban Bantuan Sosial untuk Rehabilitasi Sosial Dalam Bentuk Uang	8.528.937.421	
	526312	Koreksi	Jurnal Manual	Beban Barang untuk Bantuan Lainnya yang Memiliki Karakteristik Bantuan		8.528.937.421
				<i>(Jurnal Manual Untuk Mengkoreksi Antar Beban)</i>		
				<b>Balai "TODDOPULI" DI MAKASSAR</b>		
437	571111	Koreksi	Jurnal Manual	Beban Bantuan Sosial untuk Rehabilitasi Sosial Dalam Bentuk Uang	246.419.000	
	526312	Koreksi	Jurnal Manual	Beban Barang untuk Bantuan Lainnya yang Memiliki Karakteristik Bantuan		246.419.000
				<i>(Jurnal Manual Untuk Mengkoreksi Antar Beban)</i>		
				<b>Balai "DARUSSA'ADAH" DI ACEH</b>		
438	571111	Koreksi	Jurnal Manual	Beban Bantuan Sosial untuk Rehabilitasi Sosial Dalam Bentuk Uang	4.779.437.000	
	526312	Koreksi	Jurnal Manual	Beban Barang untuk Bantuan Lainnya yang Memiliki Karakteristik Bantuan		4.779.437.000
				<i>(Jurnal Manual Untuk Mengkoreksi Antar Beban)</i>		
				<b>Dit. PSKBA</b>		
439	117141	Koreksi	Jurnal Otomatis	Persediaan dalam Rangka Bantuan Sosial	777.882.000	
	573112	Koreksi	Jurnal Otomatis	Beban Bantuan Sosial Untuk Pemberdayaan Sosial Dalam Bentuk Barang		777.882.000
				<i>(Jurnal Kirim Persediaan atas Koreksi transaksi Nilai Persediaan 7 (Tujuh) Penjemih Air yang seharusnya masih diakui sebagai Persediaan senilai Rp 777.882.000 yang seharusnya masih diakui sebagai persediaan oleh anak satker Balai Phalamarta, Balai Budi Perkasa, Balai Alyatama, Balai Nipotowe, Balai Tumou Tou, Balai Prof Dr Soeharso, Balai Satria, Balai Antasena, Balai Mama Laras dan Balai Kartini)</i>		
440	313211	Koreksi	Jurnal Otomatis	Transfer Keluar	1.229.125.000	
	117141	Koreksi	Jurnal Otomatis	Persediaan dalam Rangka Bantuan Sosial		1.229.125.000
				<i>(Jurnal Kirim Persediaan atas pencatatan transaksi Transfer keluar 10 Penjemih Air pada Dit. PSKBA kepada 10 Anak Satker Dit. PSKBA yaitu Balai Phalamarta, Balai Budi Perkasa, Balai Alyatama, Balai Nipotowe, Balai Tumou Tou, Balai Prof Dr Soeharso, Balai Satria, Balai Antasena, Balai Mama Laras dan Balai Kartini)</i>		
441	117141	Koreksi	Jurnal Otomatis	Persediaan dalam Rangka Bantuan Sosial	1.229.125.000	
	313221	Koreksi	Jurnal Otomatis	Transfer Masuk		1.229.125.000
				<i>(Jurnal Kirim Persediaan atas Pencatatan transaksi Transfer Masuk 10 Penjemih Air pada 10 Anak Satker Dit. PSKBA Balai Phalamarta, Balai Budi Perkasa, Balai Alyatama, Balai Nipotowe, Balai Tumou Tou, Balai Prof Dr Soeharso, Balai Satria, Balai Antasena, Balai Mama Laras dan Balai Kartini)</i>		
442	573112	Koreksi	Jurnal Otomatis	Beban Bantuan Sosial Untuk Pemberdayaan Sosial Dalam Bentuk Barang	361.953.000	
	117141	Koreksi	Jurnal Otomatis	Persediaan dalam Rangka Bantuan Sosial		361.953.000
				<i>(Jurnal Kirim Persediaan atas Pencatatan transaksi Penyerahan Bansos atas penjemih air dan peralatan dapur umum lapangan ke tunggalek dan Trenggalek yg nilainya Rp 210.393.750 dan Paket Sembaka Mandallina senilai Rp. 151.559.250)</i>		
443	573112	Koreksi	Jurnal Manual	Beban Bantuan Sosial Untuk Pemberdayaan Sosial Dalam Bentuk Barang	415.929.000	
	576112	Koreksi	Jurnal Manual	Beban Bantuan Sosial Untuk Penanggulangan Bencana Dalam Bentuk Barang		415.929.000
				<i>Jurnal Penyesuaian atas Beban bansos untuk pemberdayaan sosial dalam bentuk barang (otomatis oleh aplikasi) seharusnya menggunakan akun beban bansos untuk penanggulangan bencana dalam bentuk barang</i>		
				<b>Dit. JSK</b>		
444	111821	Koreksi	Jurnal Manual	Kas Lainnya di Bendahara Pengeluaran	2.751.062.000	
	391119	Koreksi	Jurnal Manual	Koreksi Lainnya		2.751.062.000
				<i>Pencatatan pendebitan saldo bantuan sosial dari rekening kpm ke rekening RPL Dit. JSK</i>		
				<b>Dit. PFM Wilayah I</b>		
445	115212	Koreksi	Jurnal Manual	Piutang Lainnya	80.000.000	
	575111	Koreksi	Jurnal Manual	Beban Bantuan Sosial Penanggulangan Kemiskinan Dalam Bentuk Uang		80.000.000
				<i>(Sisa Dana Bantuan Sosial RS RTLH yang tidak dimanfaatkan dan mengendap di rekening KPM pada PFM Wilayah I)</i>		

No	Kode Akun	Jenis Koreksi	Ket Jurnal	URAIAN AKUN	DEBET	KREDIT
446	594212	Koreksi	Jurnal Manual	Beban Penyisihan Piutang Lainnya	400.000	
	116212	Koreksi	Jurnal Manual	Penyisihan Piutang Lainnya		400.000
				<i>(Penyisihan Piutang Lainnya sebesar 0,005 dari Total Piutang sebesar Rp80.000.000)</i>		
447	111821	Koreksi	Jurnal Manual	Kas Lainnya di Bendahara Pengeluaran	1.648.028.208.749	
	163119	Koreksi	Jurnal Manual	Dana Lainnya		1.648.028.208.749
				<i>(Sisa Dana Bantuan Sosial Sembako Reguler dan PPKM yang tidak tersalur dan disetorkan ke kas negara)</i>		
				<b>Dit. PFM Wilayah I</b>		
448	111821	Koreksi	Jurnal Manual	Kas Lainnya di Bendahara Pengeluaran	100.988.448.668	
	575114	Koreksi	Jurnal Manual	Beban Bantuan Sosial untuk Penanggulangan Kemiskinan dalam Bentuk Uang - dalam rangka COVID-19		100.988.448.668
				<i>(Penyetoran atas bantuan sosial sembako reguler dan sembako PPKM pada bank BSI)</i>		
				<b>Dit. PFM Wilayah I</b>		
449	111821	Koreksi	Jurnal Manual	Kas Lainnya di Bendahara Pengeluaran	3.995.100.000	
	575114	Koreksi	Jurnal Manual	Beban Bantuan Sosial untuk Penanggulangan Kemiskinan dalam Bentuk Uang - dalam rangka COVID-19		3.995.100.000
				<i>(Penyetoran atas bantuan sosial sembako ekstrem atas KKS tidak terdistribusi pada bank BNI dan bank BRI)</i>		
				<b>Dit. PFM Wilayah I</b>		
450	111821	Koreksi	Jurnal Manual	Kas Lainnya di Bendahara Pengeluaran	12.821.500	
	575114	Koreksi	Jurnal Manual	Beban Bantuan Sosial untuk Penanggulangan Kemiskinan dalam Bentuk Uang - dalam rangka COVID-19		12.821.500
				<i>(Penyetoran atas timeout transaksi bantuan sosial sembako reguler dan PPKM pada bank BRI)</i>		
				<b>Dit. PFM Wilayah II</b>		
451	111821	Koreksi	Jurnal Manual	Kas Lainnya di Bendahara Pengeluaran	1.439.863.822.808	
	163119	Koreksi	Jurnal Manual	Dana Lainnya		1.439.863.822.808
				<i>(Sisa Dana Bantuan Sosial Sembako Reguler dan PPKM yang tidak tersalur dan disetorkan ke kas negara)</i>		
				<b>Dit. PFM Wilayah II</b>		
452	111821	Koreksi	Jurnal Manual	Kas Lainnya di Bendahara Pengeluaran	7.927.200.000	
	575114	Koreksi	Jurnal Manual	Beban Bantuan Sosial untuk Penanggulangan Kemiskinan dalam Bentuk Uang - dalam rangka COVID-19		7.927.200.000
				<i>(Penyetoran atas bantuan sosial sembako kemiskinan ekstrim terhadap KKS tidak terdistribusi pada bank BNI dan bank BRI)</i>		
				<b>Dit. PFM Wilayah II</b>		
453	111821	Koreksi	Jurnal Manual	Kas Lainnya di Bendahara Pengeluaran	45.606.614	
	575114	Koreksi	Jurnal Manual	Beban Bantuan Sosial untuk Penanggulangan Kemiskinan dalam Bentuk Uang - dalam rangka COVID-19		45.606.614
				<i>(Penyetoran atas timeout transaksi bantuan sosial sembako reguler dan PPKM pada bank BRI)</i>		
				<b>Dit. PFM Wilayah III</b>		
454	111821	Koreksi	Jurnal Manual	Kas Lainnya di Bendahara Pengeluaran	994.659.529.571	
	163119	Koreksi	Jurnal Manual	Dana Lainnya		994.659.529.571
				<i>(Sisa Dana Bantuan Sosial Sembako Reguler dan PPKM yang tidak tersalur dan disetorkan ke kas negara)</i>		
				<b>Dit. PFM Wilayah III</b>		
455	111821	Koreksi	Jurnal Manual	Kas Lainnya di Bendahara Pengeluaran	7.877.700.000	
	575114	Koreksi	Jurnal Manual	Beban Bantuan Sosial untuk Penanggulangan Kemiskinan dalam Bentuk Uang - dalam rangka COVID-19		7.877.700.000
				<i>(Penyetoran atas bantuan sosial sembako kemiskinan ekstrim terhadap KKS tidak terdistribusi pada bank BNI dan bank BRI)</i>		
				<b>Dit. PFM Wilayah III</b>		
456	111821	Koreksi	Jurnal Manual	Kas Lainnya di Bendahara Pengeluaran	14.399.498	
	575114	Koreksi	Jurnal Manual	Beban Bantuan Sosial untuk Penanggulangan Kemiskinan dalam Bentuk Uang - dalam rangka COVID-19		14.399.498
				<i>(Penyetoran atas timeout transaksi bantuan sosial sembako reguler dan PPKM pada bank BRI)</i>		
				<b>Dit. PFM Wilayah I</b>		
457	111821	Koreksi	Jurnal Manual	Kas Lainnya di Bendahara Pengeluaran	11.966.400.000	
	575114	Koreksi	Jurnal Manual	Beban Bantuan Sosial untuk Penanggulangan Kemiskinan dalam Bentuk Uang - dalam rangka COVID-19		11.966.400.000
				<i>(Penyetoran atas bantuan sosial sembako kemiskinan ekstrim terhadap KPM tidak bertransaksi pada bank BNI dan Bank BRI)</i>		
				<b>Dit. PFM Wilayah II</b>		
458	111821	Koreksi	Jurnal Manual	Kas Lainnya di Bendahara Pengeluaran	7.051.500.000	
	575114	Koreksi	Jurnal Manual	Beban Bantuan Sosial untuk Penanggulangan Kemiskinan dalam Bentuk Uang - dalam rangka COVID-19		7.051.500.000
				<i>(Penyetoran atas bantuan sosial sembako kemiskinan ekstrim terhadap KKS tidak terdistribusi pada Bank Mandiri)</i>		
				<b>Dit. PFM Wilayah II</b>		
459	111821	Koreksi	Jurnal Manual	Kas Lainnya di Bendahara Pengeluaran	8.905.500.000	
	575114	Koreksi	Jurnal Manual	Beban Bantuan Sosial untuk Penanggulangan Kemiskinan dalam Bentuk Uang - dalam rangka COVID-19		8.905.500.000
				<i>(Penyetoran atas bantuan sosial sembako kemiskinan ekstrim terhadap KPM tidak bertransaksi pada Bank BNI dan Bank BRI)</i>		
				<b>Dit. PFM Wilayah III</b>		
460	111821	Koreksi	Jurnal Manual	Kas Lainnya di Bendahara Pengeluaran	1.542.600.000	
	575114	Koreksi	Jurnal Manual	Beban Bantuan Sosial untuk Penanggulangan Kemiskinan dalam Bentuk Uang - dalam rangka COVID-19		1.542.600.000
				<i>(Penyetoran atas bantuan sosial sembako kemiskinan ekstrim terhadap KKS tidak terdistribusi pada Bank Mandiri)</i>		
				<b>Dit. PFM Wilayah III</b>		
461	111821	Koreksi	Jurnal Manual	Kas Lainnya di Bendahara Pengeluaran	3.975.300.000	



No	Kode Akun	Jenis Koreksi	Ket. Jurnal	URAIAN AKRIN	DEBIT	KREDIT
	575114	Koreksi	Jurnal Manual	Beban Bantuan Sosial untuk Penanggulangan Kemiskinan dalam Bentuk Uang - dalam rangka COVID-19 (Penyetoran atas bantuan sosial membantu kemiskinan ekstrim terhadap KPM tidak bertransaksi pada Bank BNI)		3.975.300.000
462	111821	Koreksi	Jurnal Manual	DR. PFM Wilayah I Kas Lainnya di Bendahara Pengeluaran	6.057.900.000	
	575114	Koreksi	Jurnal Manual	Beban Bantuan Sosial untuk Penanggulangan Kemiskinan dalam Bentuk Uang - dalam rangka COVID-19 (Penyetoran atas bantuan sosial membantu kemiskinan ekstrim terhadap KPM tidak bertransaksi dan tidak terdistribusi pada Bank BNI)		6.057.900.000
463	111821	Koreksi	Jurnal Manual	DR. PFM Wilayah II Kas Lainnya di Bendahara Pengeluaran	11.276.800.000	
	575114	Koreksi	Jurnal Manual	Beban Bantuan Sosial untuk Penanggulangan Kemiskinan dalam Bentuk Uang - dalam rangka COVID-19 (Penyetoran atas bantuan sosial membantu kemiskinan ekstrim terhadap KPM tidak bertransaksi pada Bank Mandiri)		11.276.800.000
464	111821	Koreksi	Jurnal Manual	DR. PFM Wilayah III Kas Lainnya di Bendahara Pengeluaran	9.104.200.000	
	575114	Koreksi	Jurnal Manual	Beban Bantuan Sosial untuk Penanggulangan Kemiskinan dalam Bentuk Uang - dalam rangka COVID-19 (Penyetoran atas bantuan sosial membantu kemiskinan ekstrim terhadap KPM tidak bertransaksi pada Bank Mandiri dan BRI)		9.104.200.000
<b>TOTAL</b>					<b>4.706.048.112.233</b>	<b>4.706.048.112.233</b>



Kementerian Lembaga  
Supriyati

Badan Pemeriksa Keuangan  
Rahmi Dwi Istihli

Ditjen Kekayaan Negara  
Bambang Sullistyono



Ditjen Perbendaharaan  
Denny Febriano Singawirja





## RINGKASAN LAPORAN KEUANGAN

Laporan Keuangan Kementerian Sosial RI Tahun 2021 ini telah disusun dan disajikan sesuai dengan Peraturan Pemerintah Nomor 71 Tahun 2010 tentang Standar Akuntansi Pemerintahan (SAP) dan berdasarkan kaidah-kaidah pengelolaan keuangan yang sehat di lingkungan pemerintahan. Laporan Keuangan ini meliputi:

### 1. LAPORAN REALISASI ANGGARAN

Laporan Realisasi Anggaran menggambarkan perbandingan antara anggaran dengan realisasi yang mencakup unsur-unsur pendapatan-LRA dan belanja selama periode 1 Januari sampai dengan 31 Desember 2021.

Realisasi Pendapatan Negara sampai dengan 31 Desember 2021 adalah berupa Pendapatan Negara Bukan Pajak sebesar Rp2.455.581.981.917 atau mencapai 17,636,24% dari estimasi pendapatan sebesar Rp13.923.500.000.

Realisasi Belanja Negara sampai dengan 31 Desember 2021 sebesar Rp105.305.627.076.017 atau mencapai 97,42% dari alokasi anggaran belanja sebesar Rp108.093.553.130.000.

### 2. NERACA

Neraca menggambarkan posisi keuangan entitas mengenai aset, kewajiban, dan ekuitas per 31 Desember 2021. Nilai Aset per 31 Desember 2021 dicatat dan disajikan sebesar Rp29.482.107.560.014 yang terdiri dari Aset Lancar sebesar Rp5.726.987.298.475; Aset Tetap (Netto) sebesar Rp20.898.733.144.602; Piutang Jangka Panjang sebesar Rp0 dan Aset Lainnya (Netto) sebesar Rp2.856.387.116.937.

Nilai Kewajiban dan Ekuitas masing-masing sebesar Rp1.618.129.980 dan Rp29.480.489.430.034.

### 3. LAPORAN OPERASIONAL

Laporan Operasional menyajikan berbagai unsur pendapatan-LO, beban, surplus/defisit dari operasi, surplus/defisit dari kegiatan non operasional, surplus/defisit sebelum pos luar biasa, pos luar biasa, dan surplus/defisit LO, yang diperlukan untuk penyajian wajar. Pendapatan-LO untuk periode sampai dengan 31 Desember 2021 adalah sebesar Rp30.256.313.936 sedangkan jumlah beban dari kegiatan operasional adalah Rp97.564.219.969.325 sehingga defisit dari kegiatan operasional sebesar (Rp97.533.963.655.389), Surplus/(Defisit) dari Kegiatan Non Operasional dan Pos-pos Luar Biasa masing-masing sebesar Rp341.692.516.613 dan sebesar Rp0 sehingga Kementerian Sosial RI mengalami Defisit-LO sebesar (Rp97.192.271.138.776).

### 4. LAPORAN PERUBAHAN EKUITAS

Laporan Perubahan Ekuitas menyajikan informasi kenaikan atau penurunan ekuitas tahun pelaporan dibandingkan dengan tahun sebelumnya. Ekuitas pada tanggal 01 Januari 2021 adalah sebesar Rp23.842.273.431.276 dikurangi Defisit-LO sebesar (Rp97.192.271.138.776) ditambah/(dikurangi) dengan koreksi-koreksi yang mempengaruhi Ekuitas senilai (Rp16.400.395.319). Lain-lain senilai Rp4.910.639.361 dan Transaksi Antar Entitas sebesar Rp102.846.887.532.853 sehingga ekuitas Kementerian Sosial RI pada tanggal 31 Desember 2021 adalah senilai Rp29.480.489.430.034.



## 5. CATATAN ATAS LAPORAN KEUANGAN

Catatan atas Laporan Keuangan (CaLK) menyajikan informasi tentang penjelasan atau daftar terinci atau analisis atas nilai suatu pos yang disajikan dalam Laporan Realisasi Anggaran, Neraca, Laporan Operasional, dan Laporan Perubahan Ekuitas. Termasuk pula dalam CaLK adalah penyajian informasi yang diharuskan dan dianjurkan oleh Standar Akuntansi Pemerintahan serta pengungkapan-pengungkapan lainnya yang diperlukan untuk penyajian yang wajar atas laporan keuangan. Dalam penyajian Laporan Realisasi Anggaran untuk periode yang berakhir sampai dengan tanggal 31 Desember 2021 disusun dan disajikan berdasarkan basis kas. Sedangkan Neraca, Laporan Operasional, dan Laporan Perubahan Ekuitas untuk periode yang berakhir 31 Desember 2021 disajikan dengan basis akrual.

I. LAPORAN REALISASI ANGGARAN

KEMENTERIAN SOSIAL  
 LAPORAN REALISASI ANGGARAN  
 UNTUK PERIODE YANG BERAKHIR  
 31 DESEMBER 2021 DAN 31 DESEMBER 2020

(Dalam Rupiah)

URAIAN	CATATAN	31 Desember 2021		% thd Anggaran	31 Desember 2020
		ANGGARAN	REALISASI		REALISASI
<b>PENDAPATAN</b>	<b>B.1</b>				
Penerimaan Negara Bukan Pajak		13.923.500.000	2.455.581.981.917	17636,24	2.463.964.201.084
<b>JUMLAH PENDAPATAN</b>		<b>13.923.500.000</b>	<b>2.455.581.981.917</b>	<b>17636,24</b>	<b>2.463.964.201.084</b>
<b>BELANJA</b>	<b>B.2</b>				
<b>Belanja Operasi</b>					
Belanja Pegawai	<b>B.3</b>	473.854.360.000	444.161.876.463	93,73	445.566.309.885
Belanja Barang	<b>B.4</b>	3.951.663.173.000	3.730.587.336.546	94,41	5.215.424.089.046
Belanja Modal	<b>B.5</b>	437.969.694.000	415.954.015.602	94,97	247.360.930.337
Belanja Bantuan Sosial	<b>B.6</b>	103.230.065.903.000	100.714.923.847.406	97,56	124.380.091.909.552
<b>JUMLAH BELANJA</b>		<b>108.093.553.130.000</b>	<b>105.305.627.076.017</b>	<b>97,42</b>	<b>130.288.443.238.820</b>

Jakarta, Mei 2022

MENTERI SOSIAL RI,  
  
 TRI RISMAHARINI



**KEMENTERIAN SOSIAL  
NERACA  
PER 31 DESEMBER 2021 DAN 31 DESEMBER 2020**

(Dalam Rupiah)

URAIAN	CAT	31 Desember 2021	31 Desember 2020
<b>ASET</b>			
<b>ASET LANCAR</b>			
Kas di Bendahara Pengeluaran	C.1	228.160.354	1.100.000
Kas Lainnya dan Setara Kas	C.2	4.954.163.135.906	2.058.132.172.068
Belanja Dibayar Dimuka (Prepaid)	C.3	101.358.176.279	71.528.400
Piutang Bukan Pajak	C.4	27.292.907.907	368.789.028.861
Penyisihan Piutang Tak Tertagih-Piutang Bukan Pajak	C.5	(136.464.541)	(1.843.945.145)
Piutang Bukan Pajak ( Netto )	C.6	27.156.443.366	366.945.083.716
Bagian Lancar Tagihan Tuntutan Perbendaharaan/Tuntutan Ganti Rugi	C.7	1.411.471.814	2.033.634.771
Penyisihan Piutang Tidak Tertagih - Bagian Lancar Tagihan TP/TGR	C.8	(7.057.359)	(10.168.174)
Bagian Lancar Tagihan Tuntutan Perbendaharaan/TGR (Netto)	C.9	1.404.414.455	2.023.466.597
Persediaan	C.10	642.676.968.115	480.185.394.440
<b>JUMLAH ASET LANCAR</b>		<b>5.726.987.298.475</b>	<b>2.907.358.745.221</b>
<b>ASET TETAP</b>			
Tanah	C.11	18.583.223.996.792	18.565.546.383.592
Peralatan dan Mesin	C.12	2.149.751.272.920	2.037.635.381.225
Gedung dan Bangunan	C.13	2.254.814.593.219	2.136.028.516.570
Jalan, Irigasi, dan Jaringan	C.14	105.768.717.353	104.828.063.058
Aset Tetap Lainnya	C.15	16.996.959.333	22.818.085.114
Konstruksi dalam Pengerjaan	C.16	6.762.136.189	2.194.436.815
Akumulasi Penyusutan Aset Tetap	C.17	(2.218.584.531.204)	(2.010.707.161.223)
<b>JUMLAH ASET TETAP</b>		<b>20.898.733.144.602</b>	<b>20.858.343.705.151</b>
<b>PIUTANG JANGKA PANJANG</b>			
Piutang Tagihan Tuntutan Perbendaharaan/Tuntutan Ganti Rugi	C.18	-	446.658.693
Penyisihan Piutang Tak Tertagih-Tagihan Tuntutan Perbendaharaan/TGR	C.19	-	(2.233.293)
Tagihan Tuntutan Perbendaharaan/Tuntutan Ganti Rugi (Netto)	C.20	-	444.425.400
<b>JUMLAH PIUTANG JANGKA PANJANG</b>		<b>-</b>	<b>444.425.400</b>
<b>ASET LAINNYA</b>			
Aset Tak Berwujud	C.21	96.170.048.408	109.418.769.236
Dana yg Dibatasi Penggunaannya	C.22	2.826.881.761.100	66.888.973.054
Aset Lain-Lain	C.23	101.399.863.887	32.144.606.305
Akumulasi Penyusutan dan Amortisasi Aset Lainnya	C.24	(168.064.556.458)	(121.585.480.899)
<b>JUMLAH ASET LAINNYA</b>		<b>2.856.387.116.937</b>	<b>86.866.867.696</b>
<b>JUMLAH ASET</b>		<b>29.482.107.560.014</b>	<b>23.853.013.743.468</b>
<b>KEWAJIBAN</b>			
<b>KEWAJIBAN JANGKA PENDEK</b>			
Utang kepada Pihak Ketiga	C.25	171.413.532	10.105.471.898
Hibah yang Belum Disahkan	C.26	-	171.028.400
Pendapatan Diterima di Muka	C.27	1.049.869.778	441.580.113
Uang Muka Dari KPPN	C.28	228.160.354	1.100.000
Utang Jangka Pendek Lainnya	C.29	168.686.316	21.131.781
<b>JUMLAH KEWAJIBAN JANGKA PENDEK</b>		<b>1.618.129.980</b>	<b>10.740.312.192</b>
<b>JUMLAH KEWAJIBAN</b>		<b>1.618.129.980</b>	<b>10.740.312.192</b>
<b>EKUITAS</b>			
Ekuitas	C.30	29.480.489.430.034	23.842.273.431.276
<b>JUMLAH EKUITAS</b>		<b>29.480.489.430.034</b>	<b>23.842.273.431.276</b>
<b>JUMLAH KEWAJIBAN DAN EKUITAS</b>		<b>29.482.107.560.014</b>	<b>23.853.013.743.468</b>

Jakarta, Mei 2022

MENTERI SOSIAL RI,



**KEMENTERIAN SOSIAL**  
**LAPORAN OPERASIONAL**  
**UNTUK PERIODE YANG BERAKHIR**  
**31 DESEMBER 2021 DAN 31 DESEMBER 2020**

*(Dalam Rupiah)*

URAIAN	CATATAN	31 DESEMBER 2021	31 DESEMBER 2020
<b>KEGIATAN OPERASIONAL</b>			
<b>PENDAPATAN</b>			
Pendapatan PNBP Lainnya	D.1	30.256.313.936	66.097.049.035
<b>JUMLAH PENDAPATAN</b>		<b>30.256.313.936</b>	<b>66.097.049.035</b>
<b>BEBAN</b>			
Beban Pegawai	D.2	443.767.209.418	445.259.411.851
Beban Persediaan	D.3	29.105.725.659	47.976.043.254
Beban Barang dan Jasa	D.4	2.843.654.153.263	4.545.334.197.734
Beban Pemeliharaan	D.5	76.057.877.071	72.394.140.426
Beban Perjalanan Dinas	D.6	462.800.224.521	434.716.597.827
Beban Barang untuk Diserahkan kepada Masyarakat	D.7	149.641.934.996	153.318.293.332
Beban Bantuan Sosial	D.8	93.312.272.986.583	122.475.399.979.702
Beban Penyusutan dan Amortisasi	D.9	246.887.545.655	247.367.784.180
Beban Penyisihan Piutang Tak Tertagih	D.10	32.312.159	54.675.712
<b>JUMLAH BEBAN</b>		<b>97.564.219.969.325</b>	<b>128.421.821.124.018</b>
<b>SURPLUS/(DEFISIT) DARI KEGIATAN OPERASIONAL</b>		<b>(97.533.963.655.389)</b>	<b>(128.355.724.074.983)</b>
<b>KEGIATAN NON OPERASIONAL</b>			
Surplus/(Defisit) Pelepasan Aset Non Lancar	D.11	1.195.403.041	673.307.230
Surplus/(Defisit) dari Kegiatan Non Operasional Lainnya	D.12	340.497.113.572	200.475.346.579
<b>SURPLUS/(DEFISIT) DARI KEGIATAN NON OPERASIONAL</b>		<b>341.692.516.613</b>	<b>201.148.653.809</b>
<b>SURPLUS/(DEFISIT) SEBELUM POS LUAR BIASA</b>		<b>(97.192.271.138.776)</b>	<b>(128.154.575.421.174)</b>
<b>POS LUAR BIASA</b>			
Pendapatan Luar Biasa	D.13	-	-
Beban Luar Biasa		-	-
<b>SURPLUS/(DEFISIT) DARI POS LUAR BIASA</b>		<b>-</b>	<b>-</b>
<b>SURPLUS/(DEFISIT) LO</b>	<b>D.14</b>	<b>(97.192.271.138.776)</b>	<b>(128.154.575.421.174)</b>

Jakarta, Mei 2022

MENTERI SOSIAL RI,





**KEMENTERIAN SOSIAL**  
**LAPORAN PERUBAHAN EKUITAS**  
**UNTUK PERIODE YANG BERAKHIR**  
**31 DESEMBER 2021 DAN 31 DESEMBER 2020**

(Dalam Rupiah)

URAIAN	CATATAN	31 DESEMBER 2021	31 DESEMBER 2020
Ekuitas Awal	E.1	23.842.273.431.276	23.969.492.796.843
Surplus/Defisit Lo	E.2	(97.192.271.138.776)	(128.154.575.421.174)
Dampak Kumulatif Perubahan Kebijakan Akuntansi		-	-
Koreksi Yang Menambah/Mengurangi Ekuitas	E.3	(16.400.395.319)	265.664.326.554
Koreksi Nilai Persediaan	E.3.1	264.879.203	-
Koreksi Atas Reklasifikasi	E.3.2	1.688.731.836	(1.767.095.521)
Selisih Revaluasi Aset Tetap	E.3.3	-	277.669.193.080
Koreksi Nilai Aset Non Revaluasi	E.3.4	(23.264.645.719)	(3.786.097.923)
Koreksi Lain-Lain	E.4	4.910.639.361	(6.451.673.082)
Transaksi Antar Entitas	E.5	102.846.887.532.853	127.761.691.729.053
Ditagikan ke Entitas Lain	E.5.1	105.187.962.951.479	130.113.500.626.991
Diterima dari Entitas Lain	E.5.1	(2.455.581.981.917)	(2.463.964.201.084)
Transfer Keluar	E.5.2	(164.075.757.392)	(183.533.292.531)
Transfer Masuk	E.5.2	172.102.442.340	175.509.708.953
Pengesahan Hibah Langsung	E.5.3	106.511.738.444	120.357.912.113
Pengesahan Pengembalian Hibah Langsung	E.5.3	(31.860.101)	(179.025.389)
Kenaikan/Penurunan Ekuitas	E.6	5.638.215.998.758	(127.219.365.567)
Ekuitas Akhir	E.7	29.480.489.430.034	23.842.273.431.276

Jakarta, Mei 2022

MENTERI SOSIAL RI,



TRIRISMAHARINI





## A. PENJELASAN UMUM

### *Dasar Hukum*

### *Entitas dan Rencana*

### *Strategis*

### A.1 Profil dan Kebijakan Teknis Kementerian Sosial RI

Kebijakan tentang perlindungan sosial dan penanggulangan kemiskinan telah diamanatkan dalam Pembukaan dan Batang Tubuh UUD RI 1945. Salah satunya telah dirumuskan bahwa penduduk miskin dan rentan harus diberdayakan sesuai martabat dan asas kemanusiaan. Kondisi ini berarti bahwa tidak boleh ada penduduk Indonesia yang tidak mampu memenuhi kebutuhan dasar minimumnya untuk hidup sejahtera. Pembukaan UUD RI 1945 menyebutkan "... membentuk suatu pemerintahan Negara Indonesia yang melindungi segenap bangsa Indonesia..., untuk memajukan kesejahteraan umum, mencerdaskan kehidupan bangsa, dan ikut melaksanakan ketertiban dunia yang berlandaskan kemerdekaan, perdamaian abadi dan keadilan sosial..." Selanjutnya Pasal 34 UUD RI 1945 menyatakan bahwa fakir miskin dan anak terlantar dipelihara oleh negara, maka negara wajib mengembangkan sistem perlindungan sosial yang bersifat nasional, komprehensif, dan mensejahterakan rakyat.

Hak konstitusional warga negara sesuai dengan UUD RI 1945, mengamanatkan kepada negara dalam hal ini pemerintah untuk melaksanakan penyelenggaraan kesejahteraan sosial. Penyelenggaraan kesejahteraan sosial sesuai dengan UU No. 11 Tahun 2009 tentang kesejahteraan sosial dan PP No. 39 Tahun 2012 tentang Penyelenggaraan Kesejahteraan Sosial, dijelaskan bahwa "Penyelenggaraan Kesejahteraan Sosial adalah upaya yang terarah, terpadu, dan berkelanjutan yang dilakukan Pemerintah, Pemerintah Daerah, dan penduduk dalam bentuk pelayanan sosial guna memenuhi kebutuhan dasar setiap warga negara, yang meliputi rehabilitasi sosial, jaminan sosial, pemberdayaan sosial, dan perlindungan sosial", dalam rangka pengurangan penduduk miskin dan rentan.

Tujuan penyelenggaraan kesejahteraan sosial, sebagaimana Pasal 3 UU No 11/ 2009 memiliki 6 (enam) tujuan. Tiga diantaranya ditujukan bagi PMKS, dua lainnya pada PSKS, dan satu tujuan ditujukan pada manajemen penyelenggaraan kesejahteraan sosial (Pemerintah, Pemerintahan Provinsi, Pemerintahan Kabupaten/Kota, maupun penduduk). Tujuan-tujuan tersebut adalah:

1. Meningkatkan taraf kesejahteraan, kualitas, dan kelangsungan hidup;
2. Memulihkan fungsi sosial dalam rangka mencapai kemandirian;
3. Meningkatkan ketahanan sosial penduduk dalam mencegah dan menangani masalah kesejahteraan sosial;
4. Meningkatkan kemampuan, kepedulian dan tanggungjawab sosial dunia usaha dalam penyelenggaraan kesejahteraan sosial secara melembaga dan berkelanjutan;
5. Meningkatkan kemampuan dan kepedulian penduduk dalam penyelenggaraan kesejahteraan sosial secara melembaga dan berkelanjutan; dan
6. Meningkatkan kualitas manajemen penyelenggaraan kesejahteraan sosial.

Melalui pencapaian enam tujuan tersebut diharapkan dapat mewujudkan kehidupan yang layak dan bermartabat, serta untuk memenuhi hak atas kebutuhan dasar warga negara demi tercapainya perlindungan dan kesejahteraan sosial yang komprehensif, berkeadilan dan bermartabat.



*Pendekatan  
Penyusunan  
Laporan Keuangan*

## **A.2 Pendekatan Penyusunan Laporan Keuangan**

Laporan Keuangan Kementerian Sosial RI Tahun 2020 ini merupakan laporan yang mencakup seluruh aspek keuangan yang dikelola oleh Kementerian Sosial RI. Laporan Keuangan ini dihasilkan melalui Sistem Akuntansi Instansi (SAI) yaitu serangkaian prosedur manual maupun yang terkomputerisasi mulai dari pengumpulan data, pencatatan dan pengikhtisaran sampai dengan pelaporan posisi keuangan dan operasi keuangan pada Kementerian Negara/Lembaga.

*Basis Akuntansi*

## **A.3 Basis Akuntansi**

Kementerian Sosial RI menerapkan basis akrual dalam penyusunan dan penyajian Neraca, Laporan Operasional, dan Laporan Perubahan Ekuitas serta basis kas untuk penyusunan dan penyajian Laporan Realisasi Anggaran. Basis akrual adalah basis akuntansi yang mengakui pengaruh transaksi dan peristiwa lainnya pada saat transaksi dan peristiwa itu terjadi, tanpa memperhatikan saat kas atau setara kas diterima atau dibayarkan. Sedangkan basis kas adalah basis akuntansi yang mengakui pengaruh transaksi atau peristiwa lainnya pada saat kas atau setara kas diterima atau dibayar. Hal ini sesuai dengan Standar Akuntansi Pemerintahan (SAP) yang telah ditetapkan dengan Peraturan Pemerintah Nomor 71 Tahun 2010 tentang Standar Akuntansi Pemerintahan.

*Dasar Pengukuran*

## **A.4 Dasar Pengukuran**

Pengukuran adalah proses penetapan nilai uang untuk mengakui dan memasukkan setiap pos dalam laporan keuangan. Dasar pengukuran yang diterapkan Kementerian Sosial RI dalam penyusunan dan penyajian Laporan Keuangan adalah dengan menggunakan nilai perolehan historis.

Aset dicatat sebesar pengeluaran/penggunaan sumber daya ekonomi atau sebesar nilai wajar dari imbalan yang diberikan untuk memperoleh aset tersebut. Kewajiban dicatat sebesar nilai wajar sumber daya ekonomi yang digunakan pemerintah untuk memenuhi kewajiban yang bersangkutan.

Pengukuran pos-pos laporan keuangan menggunakan mata uang rupiah. Transaksi yang menggunakan mata uang asing ditranslasi terlebih dahulu dan dinyatakan dalam mata uang rupiah.

*Kebijakan  
Akuntansi*

## **A.5 Kebijakan Akuntansi**

Penyusunan dan penyajian Laporan Keuangan Kementerian Sosial RI Tahun 2020 telah mengacu pada Standar Akuntansi Pemerintahan (SAP). Kebijakan akuntansi merupakan prinsip-prinsip, dasar-dasar, konvensi-konvensi, aturan-aturan, dan praktik-praktik spesifik yang dipilih oleh suatu entitas pelaporan dalam penyusunan dan penyajian laporan keuangan. Kebijakan akuntansi yang diterapkan dalam laporan keuangan ini adalah merupakan kebijakan yang ditetapkan oleh Kementerian Sosial RI. Di samping itu, dalam penyusunannya telah diterapkan kaidah-kaidah pengelolaan keuangan yang sehat di lingkungan pemerintahan.

Kebijakan-kebijakan akuntansi yang penting yang digunakan dalam penyusunan Laporan Keuangan Kementerian Sosial RI adalah sebagai berikut:





*Pendapatan-LRA*

**1. Pendapatan- LRA**

- a. Pendapatan-LRA diakui pada saat kas diterima pada Kas Umum Negara (KUN).
- b. Akuntansi pendapatan-LRA dilaksanakan berdasarkan azas bruto, yaitu dengan membukukan penerimaan bruto, dan tidak mencatat jumlah nettonya (setelah dikompensasikan dengan pengeluaran).
- c. Pendapatan-LRA disajikan menurut klasifikasi sumber pendapatan.

*Pendapatan-LO*

**2. Pendapatan- LO**

- a. Pendapatan-LO diakui pada saat timbulnya hak atas pendapatan dan /atau Pendapatan direalisasi, yaitu adanya aliran masuk sumber daya ekonomi. Secara khusus pengakuan pendapatan-LO pada Kementerian Sosial RI adalah sebagai berikut:
  - 1) Pendapatan Jasa Pelatihan diakui setelah pelatihan selesai dilaksanakan
  - 2) Pendapatan Sewa Gedung diakui secara proporsional antara nilai dan periode waktu sewa.
  - 3) Pendapatan Denda diakui pada saat dikeluarkannya surat keputusan denda atau dokumen lain yang dipersamakan.
- b. Akuntansi pendapatan-LO dilaksanakan berdasarkan azas bruto, yaitu dengan membukukan penerimaan bruto, dan tidak mencatat jumlah nettonya (setelah dikompensasikan dengan pengeluaran).
- c. Pendapatan disajikan menurut klasifikasi sumber pendapatan.

*Belanja*

**3. Belanja**

- a. Belanja diakui pada saat terjadi pengeluaran kas dari KUN.
- b. Khusus pengeluaran melalui bendahara pengeluaran, pengakuan belanja terjadi pada saat pertanggungjawaban atas pengeluaran tersebut disahkan oleh Kantor Pelayanan Perbendaharaan Negara (KPPN).
- c. Belanja disajikan menurut klasifikasi ekonomi/jenis belanja dan selanjutnya klasifikasi berdasarkan organisasi dan fungsi akan diungkapkan dalam Catatan atas Laporan Keuangan.
- d. Berdasarkan Surat KSAP Nomor S-35/K.1/KSAP/III/2018, belanja bantuan sosial diakui pada saat terjadinya pengeluaran dari rekening kas umum negara sebesar pembayaran belanja bantuans osial yang dikeluarkan dalam bentuk uang yang dianggarkan dalam tahun anggaran tersebut atau dalam bentuk barang/jasa yang dianggarkan dan dibeli pada tahun anggaran bersangkutan. Belanja bantuan sosial dimaksud disajikan di Laporan Realisasi Anggaran (LRA) sebesar nilai realisasi belanja.
- e. Belanja bantuan sosial yang telah terealisasi namun sampai tanggal pelaporan belum diterima oleh pihak yang berhak, belum dapat diakui sebagai beban bantuan sosial di Laporan Operasional. Dengan demikian, dalam laporan



keuangan terdapat kemungkinan nilai belanja bantuan sosial pada Laporan Realisasi Anggaran tidak sama dengan nilai beban bantuan sosial pada Laporan Operasional, yaitu sebesar belanja bantuan sosial yang belum didistribusikan kepada masyarakat, baik berupa uang maupun barang.

#### *Beban*

### **4. Beban**

- a. Beban diakui pada saat timbulnya kewajiban; terjadinya konsumsi aset; terjadinya penurunan manfaat ekonomi atau potensi jasa.
- b. Beban disajikan menurut klasifikasi ekonomi/jenis belanja dan selanjutnya klasifikasi berdasarkan organisasi diungkapkan dalam Catatan atas Laporan Keuangan.
- c. Berdasarkan Surat dari Komite Standar Akuntansi Pemerintahan Nomor S-35/K.1/KSAP/III/2018, dalam hal rekening yang digunakan untuk penyaluran bantuan sosial merupakan rekening milik lembaga penyalur atau rekening pemerintah pada lembaga penyalur, maka beban bantuan sosial diakui pada saat dan bantuan sosial tersebut disalurkan kepada penerima bantuan sosial. Penyaluran tersebut dapat dilakukan melalui pengambilan langsung tunai pada lembaga penyalur, transfer dana ke rekening milik penerima bantuan sosial, maupun penambahan saldo pada alat bayar elektronik atau uang elektronik yang dipersamakan yang dikuasai oleh penerima bantuan sosial.
- d. Terhadap sisa dana bantuan sosial yang belum tersalurkan sampai dengan tanggal pelaporan keuangan yang berada di rekening milik lembaga penyalur atau rekening milik pemerintah pada lembaga penyalur serta entitas akuntansi/pelaporan yang mempunyai hak pengendalian atas dana tersebut, sisa dana bantuan sosial tersebut tidak dapat diakui sebagai beban bantuan sosial, namun disajikan sebagai:
  - 1) Dana yang Dibatasi Penggunaannya, apabila sisa dana bantuan sosial tersebut akan disalurkan kembali kepada penerima;
  - 2) Kas Lainnya, apabila sisa dana bantuan sosial tersebut akan disetorkan ke rekening kas negara.
  - 3) Catatan atas Beban Bantuan Sosial Beras.

#### *Aset*

### **5. Aset**

Aset diklasifikasikan menjadi Aset Lancar, Aset Tetap dan Aset Lainnya.

#### *Aset Lancar*

#### **a. Aset Lancar**

- 1) Kas disajikan di neraca dengan menggunakan nilai nominal. Kas dalam bentuk valuta asing disajikan di neraca dengan menggunakan kurs tengah BI pada tanggal neraca.
- 2) Kas Lainnya dan Setara Kas terkait dana Bantuan Sosial berdasarkan Surat dari Komite Standar Akuntansi Pemerintahan Nomor S-35/K.1/KSAP/III/2018 diakui apabila terdapat sisa dana bantuan sosial yang tidak dapat diakui sebagai beban bantuan sosial dan atas sisa dana bantuan sosial tersebut akan disetorkan



ke rekening kas negara.

- 3) Piutang diakui apabila memenuhi kriteria sebagai berikut:
- 4) Piutang yang timbul dari Tuntutan Perbendaharaan/ Ganti Rugi apabila telah timbul hak yang didukung dengan Surat Keterangan Tanggung Jawab Mutlak dan/atau telah dikeluarkannya surat keputusan yang mempunyai kekuatan hukum tetap.
- 5) Piutang yang timbul dari perikatan diakui apabila terdapat peristiwa yang menimbulkan hak tagih dan didukung dengan naskah perjanjian yang menyatakan hak dan kewajiban secara jelas serta jumlahnya bisa diukur dengan andal.
- 6) Piutang disajikan dalam neraca pada nilai yang dapat direalisasikan (*net realizable value*). Hal ini diwujudkan dengan membentuk penyisihan piutang tak tertagih. Penyisihan tersebut didasarkan atas kualitas piutang yang ditentukan berdasarkan jatuh tempo dan upaya penagihan yang dilakukan pemerintah. Perhitungan penyisihannya adalah sebagai berikut:

Kualitas Piutang	Uraian	Penyisihan
Lancar	Belum dilakukan pelunasan s.d. tanggal jatuh tempo	0.5%
Kurang Lancar	Satu bulan terhitung sejak tanggal Surat Tagihan Pertama tidak dilakukan pelunasan	10%
Diragukan	Satu bulan terhitung sejak tanggal Surat Tagihan Kedua tidak dilakukan pelunasan	50%
Macet	1. Satu bulan terhitung sejak tanggal Surat Tagihan Ketiga tidak dilakukan pelunasan 2. Piutang telah diserahkan kepada Panitia Urusan Piutang Negara/DJKN	100%

- 7) Tagihan Penjualan Angsuran (TPA) dan Tuntutan Perbedaharaan/Ganti Rugi (TP/TGR) yang akan jatuh tempo 12 (dua belas) bulan setelah tanggal neraca disajikan sebagai Bagian Lancar TP/TGR atau Bagian Lancar TPA.
- 8) Nilai Persediaan dicatat berdasarkan hasil inventarisasi fisik pada tanggal neraca dikalikan dengan:
  - a) harga pembelian terakhir, apabila diperoleh dengan pembelian;
  - b) harga standar apabila diperoleh dengan memproduksi sendiri;
  - c) harga wajar atau estimasi nilai penjualannya apabila diperoleh dengan cara lainnya.

#### Aset Tetap

#### b. Aset Tetap

- 1) Aset tetap meliputi seluruh aset berwujud yang dimanfaatkan oleh pemerintah maupun untuk kepentingan publik yang mempunyai masa manfaat lebih dari 1 (satu) tahun.
- 2) Nilai Aset Tetap disajikan berdasarkan harga perolehan atau harga wajar.
- 3) Pengakuan aset tetap didasarkan pada nilai satuan minimum kapitalisasi sebagai berikut:





- a) Pengeluaran untuk per satuan peralatan dan mesin dan peralatan olah raga yang nilainya sama dengan atau lebih dari Rp1.000.000 (satu juta rupiah);
  - b) Pengeluaran untuk gedung dan bangunan yang nilainya sama dengan atau lebih dari Rp25.000.000 (dua puluh lima juta rupiah);
  - c) Pengeluaran yang tidak tercakup dalam batasan nilai minimum kapitalisasi tersebut di atas, diperlakukan sebagai beban kecuali pengeluaran untuk tanah, jalan/irigasi/jaringan, dan aset tetap lainnya berupa koleksi perpustakaan dan barang bercorak kesenian.
- 4) Pada tahun 2017 dan 2018, Pemerintah melakukan penilaian kembali (revaluasi) berdasarkan Peraturan Presiden Republik Indonesia Nomor 75 Tahun 2017 tentang Penilaian Kembali Barang Milik Negara/Oaerah dan Peraturan Menteri Keuangan Nomor 118/PMK.06/2017 tentang Pedoman Pelaksanaan Penilaian Kembali Barang Milik Negara. Revaluasi dilakukan terhadap aset tetap berupa Tanah, Gedung dan Bangunan, serta Jalan, Jaringan, dan Irigasi berupa Jalan, Jembatan, dan Bangunan Air pada Kementerian Negara/Lembaga sesuai kodefikasi Barang Milik Negara yang diperoleh sampai dengan 31 Desember 2015. Termasuk dalam ruang lingkup obyek revaluasi adalah aset tetap pada Kementerian Negara/Lembaga yang sedang dilaksanakan pemanfaatan. Pelaksanaan penilaian dalam rangka revaluasi dilakukan dengan pendekatan data pasar, pendekatan biaya, dan/atau pendekatan oleh Penilai Pemerintah di lingkungan Direktorat Jenderal Kekayaan Negara, Kementerian Keuangan. Berdasarkan pertimbangan efisiensi anggaran dan waktu penyelesaian, pelaksanaan penilaian kembali dilakukan dengan survei lapangan untuk obyek penilaian berupa Tanah dan tanpa survei lapangan untuk obyek penilaian kembali selain Tanah.
- 5) Pada tahun 2019, atas hasil penilaian kembali tahun 2017 dan 2018 terdapat perbaikan/koreksi yang dilakukan guna menyempurnakan hasil penilaian kembali agar diperoleh nilai Aset Tetap yang lebih akurat, andal, dan wajar.
- 6) Berdasarkan Surat Anggota BPK Nomor 50/S/IV-XV/01/2020 tanggal 6 Januari 2020 hal Tanggapan atas Penyelesaian Tindak Lanjut Perbaikan Penilaian Kembali Barang Milik Negara Tahun 2017-2018 dinyatakan bahwa Pemerintah dapat menyajikan seluruh hasil penilaian kembali BMN tahun 2017-2018 beserta perbaikannya dalam LKPP tahun 2019 *Unaudited* sesuai mekanisme yang berlaku.
- 7) Nilai Aset Tetap hasil penilaian kembali menjadi nilai perolehan baru dan nilai akumulasi penyusutannya adalah nol. Dalam hal nilai Aset Tetap hasil revaluasi lebih tinggi dari nilai buku sebelumnya maka selisih tersebut diakui sebagai penambah ekuitas pada Laporan Keuangan. Namun, apabila nilai Aset Tetap hasil revaluasi lebih rendah dari nilai buku sebelumnya maka selisih tersebut diakui sebagai pengurang ekuitas pada Laporan Keuangan.
- 8) Aset Tetap yang tidak digunakan dalam kegiatan operasional pemerintah yang disebabkan antara lain karena aus, ketinggalan zaman, tidak sesuai lagi dengan



kebutuhan organisasi yang makin berkembang, rusak be rat, tidak sesuai dengan rencana umum tata ruang (RUTR), atau masa kegunaannya telah berakhir direklasifikasi ke Aset Lain-Lain pada pos Aset Lainnya.

- 9) Aset Tetap yang secara permanen dihentikan penggunaannya, dikeluarkan dari Neraca pada saat ada usulan penghapusan dari entitas sesuai dengan ketentuan perundang-undangan di bidang pengelolaan BMN.

*Penyusutan Aset Tetap*

**c. Penyusutan Aset Tetap**

- 1) Penyusutan aset tetap adalah penyesuaian nilai sehubungan dengan penurunan kapasitas dan manfaat dari suatu aset tetap.
- 2) Penyusutan aset tetap tidak dilakukan terhadap:
  - a) Tanah;
  - b) Konstruksi dalam Pengerjaan (KDP); dan
  - c) Aset Tetap yang dinyatakan hilang berdasarkan dokumen sumber sah atau dalam kondisi rusak berat dan/atau usang yang telah diusulkan kepada Pengelola Barang untuk dilakukan penghapusan.
- 3) Penghitungan dan pencatatan Penyusutan Aset Tetap dilakukan setiap akhir semester tanpa memperhitungkan adanya nilai residu.
- 4) Penyusutan Aset Tetap dilakukan dengan menggunakan metode garis lurus yaitu dengan mengalokasikan nilai yang dapat disusutkan dari Aset Tetap secara merata setiap semester selama Masa Manfaat.
- 5) Masa Manfaat Aset Tetap ditentukan dengan berpedoman Keputusan Menteri Keuangan Nomor: 59/KMK.06/2013 tentang Tabel Masa Manfaat Dalam Rangka Penyusutan Barang Milik Negara berupa Aset Tetap pada Entitas Pemerintah Pusat. Secara umum tabel masa manfaat adalah sebagai berikut:

*Penggolongan Masa Manfaat Aset Tetap*

Kelompok Aset Tetap	Masa Manfaat
Peralatan dan Mesin	2 s.d. 20 tahun
Gedung dan Bangunan	10 s.d. 50 tahun
Jalan, Jaringan dan Irigasi	5 s.d 40 tahun
Aset Tetap Lainnya (Alat Musik Modern)	4 tahun

*Piutang Jangka Panjang*

**d. Piutang Jangka Panjang**

- 1) Piutang Jangka Panjang adalah piutang yang diharapkan/dijadwalkan akan diterima dalam jangka waktu lebih dari 12 (dua belas ) bulan setelah tanggal pelaporan.
- 2) Tagihan Penjualan Angsuran (TPA), Tagihan Tuntutan Perbendaharaan/Tuntutan Ganti Rugi (TP/TGR) dinilai berdasarkan nilai

nominal dan disajikan sebesar nilai yang dapat direalisasikan.

*Aset Lainnya*

**e. Aset Lainnya**

- 1) Aset Lainnya adalah aset pemerintah selain aset lancar, aset tetap, dan piutang jangka panjang. Termasuk dalam Aset Lainnya adalah aset tak berwujud, tagihan penjualan angsuran yang jatuh tempo lebih dari 12 (dua belas) bulan, aset kerjasama dengan pihak ketiga (kemitraan), dan kas yang dibatasi penggunaannya.
- 2) Aset Tak Berwujud (ATB) disajikan sebesar nilai tercatat neto yaitu sebesar harga perolehan setelah dikurangi akumulasi amortisasi.
- 3) Amortisasi ATB dengan masa manfaat terbatas dilakukan dengan metode garis lurus dan nilai sisa nihil. Sedangkan atas ATB dengan masa manfaat tidak terbatas tidak dilakukan amortisasi.
- 4) Masa Manfaat Aset Tak Berwujud ditentukan dengan berpedoman Keputusan Menteri Keuangan Nomor: 620/KM.6/2015 tentang Masa Manfaat Dalam Rangka Amortisasi Barang Milik Negara berupa Aset Tak Berwujud pada Entitas Pemerintah Pusat. Secara umum tabel masa manfaat adalah sebagai berikut:

*Penggolongan Masa Manfaat Aset Tak Berwujud*

<b>Kelompok Aset Tak Berwujud</b>	<b>Masa Manfaat (tahun)</b>
Software Komputer	4
Franchise	5
Lisensi, Hak Paten Sederhana, Merk, Desain Industri, Rahasia Dagang, Desain Tata Letak Sirkuit Terpadu.	10
Hak Ekonomi Lembaga Penyiaran, Paten Biasa, Perlindungan Varietas Tanaman Semusim.	20
Hak Cipta Karya Seni Terapan, Perlindungan Varietas Tanaman Tahunan	25
Hak Cipta atas Ciptaan Gol.II, Hak Ekonomi Pelaku Pertunjukan, Hak Ekonomi Produser Fonogram.	50
Hak Cipta atas Ciptaan Gol.I	70

- 5) Dana Lainnya terkait Bantuan Sosial berdasarkan Surat dari Komite Standar Akuntansi Pemerintahan Nomor S-35/K.1/KSAP/III/2018 diakui apabila terdapat sisa dana bantuan sosial yang tidak dapat diakui sebagai beban bantuan sosial dan atas sisa dana bantuan sosial tersebut akan tetap disetorkan ke penerima manfaat.
- 6) Aset Lain-lain berupa aset tetap pemerintah disajikan sebesar nilai buku yaitu harga perolehan dikurangi akumulasi penyusutan.





## *Kewajiban*

### **6. Kewajiban**

- a. Kewajiban pemerintah diklasifikasikan ke dalam kewajiban jangka pendek dan kewajiban jangka panjang.
  - 1) **Kewajiban Jangka Pendek**  
Suatu kewajiban diklasifikasikan sebagai kewajiban jangka pendek jika diharapkan untuk dibayar atau jatuh tempo dalam waktu dua belas bulan setelah tanggal pelaporan.  
  
Kewajiban jangka pendek meliputi Utang Kepada Pihak Ketiga, Belanja yang Masih Harus Dibayar, Pendapatan Diterima di Muka, Bagian Lancar Utang Jangka Panjang, dan Utang Jangka Pendek Lainnya.
  - 2) **Kewajiban Jangka Panjang**  
Kewajiban diklasifikasikan sebagai kewajiban jangka panjang jika diharapkan untuk dibayar atau jatuh tempo dalam waktu lebih dari dua belas bulan setelah tanggal pelaporan.
- b. Kewajiban dicatat sebesar nilai nominal, yaitu sebesar nilai kewajiban pemerintah pada saat pertama kali transaksi berlangsung.

## *Ekuitas*

### **7. Ekuitas**

Ekuitas merupakan selisih antara aset dengan kewajiban dalam satu periode. Pengungkapan lebih lanjut dari ekuitas disajikan dalam Laporan Perubahan Ekuitas.

## *Revaluasi Barang Milik Negara*

### **8. Revaluasi Barang Milik Negara**

- a. Koreksi pencatatan hasil revaluasi BMN (koreksi pencatatan) dilakukan pada laporan keuangan level K/L, sedangkan untuk laporan keuangan level satker, wilayah, eselon I, serta laporan barang level satker sampai dengan level konsolidasian seluruh K/L (Laporan Barang Milik Negara/LBMN) tidak perlu dilakukan koreksi.
- b. Sesuai dengan ketentuan yang diatur dalam Peraturan Presiden Nomor 75 Tahun 2017 tentang Penilaian Kembali Barang Milik Negara/Daerah dan Peraturan Menteri Keuangan Nomor 118/PMK.06/2017 tentang Pedoman Pelaksanaan Penilaian Kembali Barang Milik Negara, objek revaluasi terdiri dari BMN yang diperoleh sampai dengan 31 Desember 2015, dengan klasifikasi sebagai berikut:
  - 1) Aset tetap berupa: tanah; gedung dan bangunan; serta jalan, irigasi, dan jaringan (jalan, jembatan, dan bangunan air) pada K/L.
  - 2) Aset lainnya berupa aset tetap pada K/L yang sedang dilaksanakan pemanfaatan.
- c. Koreksi pencatatan dilakukan terhadap:
  - 1) Akun-akun yang timbul dari perekaman transaksi revaluasi (Koreksi Penilaian Kembali dan Koreksi Kesalahan Input IP dengan kode transaksi 205, 224, dan 225), misalnya akun Aset Tetap/Aset Kemitraan yang



merupakan objek revaluasi BMN dan Akumulasi Penyusutan Aset Tetap/Aset Kemitraan di Neraca, Beban Penyusutan Aset Tetap/Aset Kemitraan di Laporan Operasional (LO), Revaluasi Aset Tetap di Laporan Perubahan Ekuitas (LPE), serta akun-akun lain yang terdampak sesuai dengan transaksi BMN yang terjadi setelah transaksi revaluasi.

- 2) Akun-akun yang timbul dari perekaman transaksi barang berlebih (kode transaksi 120 dan 130), misalnya akun Aset Tetap yang merupakan objek revaluasi BMN dan Akumulasi Penyusutan Aset Tetap di Neraca, Beban Penyusutan Aset Tetap di Laporan Operasional (LO), Koreksi Nilai Aset Tetap Non Revaluasi di Laporan Perubahan Ekuitas (LPE), serta akun-akun lain yang terdampak sesuai dengan transaksi BMN yang terjadi setelah transaksi barang berlebih.
- d. Dalam penyusunan LKKL dan LKPP tahun 2018, telah dilakukan koreksi pencatatan sebagaimana dimaksud dalam angka 3 huruf a dan huruf b. Mengingat bahwa hingga saat ini hasil penilaian kembali BMN belum dapat disajikan dalam laporan keuangan, maka dalam rangka penyusunan LKKL dan LKPP semester I tahun 2019, koreksi dimaksud tidak perlu dilakukan jurnal balik.
- e. Selanjutnya, dengan mempertimbangkan bahwa laporan keuangan level satker, wilayah, eselon I, serta laporan barang level satker sampai dengan level konsolidasian seluruh K/L (Laporan Barang Milik Negara/LBMN) masih mengandung saldo terkait revaluasi sebagaimana dimaksud dalam angka 1, dipandang perlu untuk melakukan koreksi pencatatan atas transaksi-transaksi lanjutan yang terjadi atas BMN yang merupakan objek revaluasi tahun 2017-2018, di mana transaksi-transaksi lanjutan tersebut terjadi selama semester I tahun 2019.
- f. Terdapat tambahan jurnal lanjutan terkait koreksi pencatatan atas transaksi transaksi lanjutan yang terjadi atas BMN yang merupakan objek revaluasi. Jurnal-jurnal tersebut dilakukan pada periode semester II tahun 2019 sampai dengan triwulan III.
- g. Berdasarkan Surat Kementerian Keuangan No: S-189/PB/2020 tanggal 5 Maret 2020 Hal: Petunjuk Teknis Pencatatan Koreksi Hasil Inventarisasi dan Penilaian Kembali Barang Milik Negara setelah Penyampaian Laporan Keuangan Kementerian Negara/Lembaga Tahun 2019 Unaudited serta Rilis Update Aplikasi SIMAK BMN Versi 19.3.1, Kementerian Sosial melakukan koreksi atas revaluasi aset tetap tersebut pada Laporan Keuangan Audited TA 2019.
- h. Pada Laporan Keuangan Unaudited TA 2020, Kementerian Sosial kembali melakukan pencatatan atas Koreksi Revaluasi Aset Tetap sesuai dengan Surat Kementerian Keuangan No:S-26/PB/PB.6/2020 Hal: Rilis Update Aplikasi dan Referensi SIMAK BMN Versi 20.1.0 Dalam Rangka Pencatatan Perbaikan Hasil Inventarisasi dan Penilaian Kembali BMN Tahun 2017 dan 2018 serta Penyusunan LKKL Tahun 2020.
- i. Selanjutnya dalam rangka menyelesaikan tindak lanjut perbaikan atas sisa aset objek penilaian kembali BMN secara tuntas, sesuai dengan Surat Kementerian



Keuangan No:S-5/PB/PB.6/2021 Hal: Rilis Update Aplikasi dan Referensi Persediaan, SIMAK BMN, dan SAIBA Versi 20.2.0 Dalam Rangka Penyusunan LKKL Tahun 2020, Kementerian Sosial kembali melakukan pencatatan atas transaksi perbaikan/koreksi hasil revaluasi dengan kondisi:

- 1) Revaluasi BMN dan/atau koreksi hasil revaluasi BMN dengan LHIP yang diterbitkan sebelum tahun 2020 namun belum dilakukan perekaman sampai dengan semester II tahun 2020.
- 2) Satker telah merekam transaksi IP awal pada tahun 2017-2018 dan dilanjutkan dengan perekaman transaksi perbaikan/koreksi hasil IP pada tahun 2019 berdasarkan LHIP revisi, namun masih diperlukan perbaikan/koreksi hasil IP berdasarkan temuan pemeriksaan oleh BPK (koreksi atas koreksi hasil IP).
- 3) Perbaikan hasil revaluasi BMN dengan transaksi lanjutan berupa transfer keluar – transfer masuk dan/atau reklasifikasi keluar – reklasifikasi masuk yang memerlukan perekaman secara manual.

*Dampak Pandemi COVID-19 terhadap Laporan Keuangan*

#### **A.6. Dampak Pandemi COVID-19 terhadap Laporan Keuangan**

Pada bulan Maret 2020, Pemerintah Indonesia mulai mengumumkan adanya masyarakat yang terdeteksi Covid-19. Sejak saat itu, Pemerintah mulai mengeluarkan kebijakan-kebijakan khusus terkait dengan Penanganan Covid-19 dan membentuk Gugus Tugas Percepatan Penanganan Covid-19. Pada tanggal 14 Maret 2020, Pemerintah Indonesia menyatakan Pandemi Covid-19 sebagai bencana nasional yang sebelumnya PBB juga telah mengumumkan Covid-19 sebagai *Pandemic Global*.

Upaya pencegahan yang dilakukan Pemerintah Indonesia melalui Instruksi Presiden ialah dengan memberlakukan sistem bekerja dari rumah atau *Work From Home* (WFH), baik untuk Kementerian Negara/Lembaga maupun perusahaan-perusahaan swasta. Membatasi aktivitas-aktivitas bertatap muka, melakukan rapat/pertemuan menggunakan video conference, dan mengalokasikan anggaran belanja negara untuk upaya pencegahan penyebaran Covid-19.

Kementerian Sosial dalam hal ini merespon dengan mengeluarkan Surat Edaran Menteri Sosial Nomor 2 Tahun 2020 tentang Pedoman Pelaksanaan Bekerja di Kantor dan Bekerja dari Rumah (*Work From Home*) bagi ASN Kementerian Sosial dalam rangka antisipasi pencegahan penyebaran dan penanganan Covid-19.

Penanganan pandemi Covid-19 juga berdampak pada penghematan anggaran sesuai dengan Perpres No 54 Tahun 2020 tentang Perubahan Postur dan Rincian Anggaran Pendapatan dan Belanja Negara Tahun Anggaran 2020 dan Keputusan Menteri Keuangan Nomor 189.1/KMK/02/2020 tentang Rincian Anggaran dan Belanja Pemerintah Pusat Tahun Anggaran 2020 yang disahkan dengan Surat Kementerian Keuangan NoS-714/AG/2020 Hal: Pengesahan Revisi Penghematan Anggaran pada Kementerian Sosial Tahun Anggaran 2020.

Akibat penghematan pada belanja tersebut, maka terdapat potensi terkait





Konstruksi Dalam Pengerjaan (KDP) pada tahun anggaran 2021, hal ini disebabkan karena Pekerjaan Perencanaan telah dilaksanakan sedangkan pekerjaan fisik, dan pengawasannya masuk dalam anggaran yang terkena dampak penghematan. Dampak penanganan Covid-19 juga berdampak terhadap penghematan belanja barang perjalanan dinas, biaya rapat, honorarium, dan belanja non operasional lainnya serta belanja barang lainnya yang terhambat dapat ditunda di tahun anggaran berikutnya, hal ini berpengaruh secara simultan dengan pembatasan dan penundaan pencairan anggaran yang mengakibatkan kewajiban kepada pihak ke 3 berpotensi belum dapat diselesaikan dan kegiatan lain yang sudah dilaksanakan tidak dapat direalisasikan secara keuangan.

Pembatasan aktivitas-aktivitas bertatap muka, melakukan rapat/pertemuan menggunakan *video conference*, dan mengalokasikan anggaran belanja negara untuk upaya pencegahan penyebaran Covid-19 akan berpotensi terhadap mengakibatkan turunnya Penerimaan Negara Bukan Pajak (PNBP) yang signifikasinya bersumber dari Pendapatan Sewa Tanah, Gedung, dan Bangunan serta Pendapatan Perizinan Lainnya. Penerimaan Hibah Langsung juga berpotensi terdampak karena pembatasan aktivitas sosial yang proses operasionalnya melibatkan pihak ketiga baik dari donor pemberi hibah maupun Kementerian Keuangan sebagai lembaga yang menangani proses Pengesahan Hibah Langsung dalam Negeri.

Program  
Penanganan  
Pandemi COVID-  
19 dan/atau  
Pemulihan  
Ekonomi Nasional

#### **A.7. Program Penanganan Pandemi Covid-19 dan Pemulihan Ekonomi Nasional (PC – PEN)**

Berdasarkan Peraturan Pemerintah Nomor 23 Tahun 2020 tentang Program Pemulihan Ekonomi Nasional (Program PEN), Program PEN adalah rangkaian kegiatan untuk pemulihan perekonomian nasional yang merupakan bagian dari kebijakan keuangan negara yang dilaksanakan oleh Pemerintah untuk mempercepat penanganan pandemi COVID-19 dan/atau menghadapi ancaman yang membahayakan perekonomian nasional dan/atau stabilitas sistem keuangan serta penyelamatan ekonomi nasional. Selain yang masuk dalam kerangka Program PEN, Pemerintah juga melakukan serangkaian kegiatan maupun tindakan terkait untuk mencegah, mengendalikan, dan mengatasi dampak dari pandemi COVID-19 di lingkungan pemerintah pusat. Kegiatan-kegiatan ini dapat dilakukan baik oleh satuan kerja lingkup Kementerian/Lembaga maupun oleh satuan kerja lingkup Bendahara Umum Negara.

Program PC - PEN sudah dimulai sejak tahun 2020 dan pada tahun 2021 tetap dilanjutkan yang meliputi klaster sebagai berikut:

- a. Klaster Kesehatan
- b. Klaster Perlindungan Sosial
- c. Klaster Program Prioritas
- d. Klaster Dukungan UMKM dan Korporasi
- e. Klaster Insentif Usaha

Dalam rangka penanganan pandemi Covid-19 dan Pemulihan Ekonomi Nasional (PC – PEN) pada sektor perlindungan sosial, output yang telah dicapai oleh Kementerian Sosial adalah sebagai berikut:





Penjelasan  
Refocusing  
Kegiatan/Realokasi  
Anggaran

#### A.8. Penjelasan Refocusing Kegiatan/Realokasi Anggaran

Dalam rangka penanganan pandemi *Corona Virus Disease* 2019 (COVID-19), Kementerian Sosial melakukan *refocusing* kegiatan/realokasi anggaran dengan penjelasan sebagai berikut:

1. *Refocussing* Tahap I pada tanggal 18 Februari 2021 senilai (Rp374.594.502.000) berupa Belanja Barang senilai (Rp215.000.000.000) dan Belanja Modal senilai (Rp159.594.502.000)
2. *Refocussing* Tahap II senilai (Rp31.659.222.000) pada tanggal 14 Juli 2021 untuk Belanja Pegawai berdasarkan surat dari Kementerian Keuangan Nomor: S-225/AG/AG.4/2021 mengenai revisi anggaran penghematan tunjangan kinerja THR dan gaji ke-13 sehingga menyebabkan adanya pengurangan anggaran Belanja Pegawai
3. Realokasi anggaran dari Ditjen Linjamsos Program PKH ke Ditjen Penanganan Fakir Miskin senilai Rp399.681.950.000 yang digunakan untuk Program BST PPKM Darurat
4. Penambahan anggaran dari BA BUN Tahap I senilai Rp2.316.312.675.000 yang digunakan untuk program BST
5. *Refocussing* Tahap III senilai (1.114.801.193.000) pada tanggal 18 Agustus 2021 untuk setiap Unit Kerja Eselon I
6. *Refocussing* Tahap IV sebesar (Rp147.728.449.000) pada tanggal 23 Agustus 2021 pada Sekretariat Jenderal dengan nilai (Rp140.776.214) yang mengurangi anggaran Belanja Modal dan Badiklit Pensos senilai (Rp6.952.235.000).
7. Realokasi anggaran Belanja Barang sebesar Rp122.706.762.000 pada Satuan Kerja Pusat Data dan Informasi Kesejahteraan Sosial yang merupakan realokasi anggaran guna memenuhi kebutuhan biaya distribusi Bantuan Sosial Tunai (BST) periode Maret – April 2021 pada Direktorat Jenderal Penanganan Fakir Miskin sesuai dengan Surat Pengesahan DIPA Revisi Nomor SP DIPA-027.01.1.418939/2021 Revisi ke 07 tanggal 4 November 2021
8. Realokasi anggaran Belanja Barang sebesar Rp217.600.680.000 pada satuan kerja Pusat Data dan Informasi Kesejahteraan Sosial untuk memenuhi kebutuhan anggaran penanganan bencana alam sampai dengan akhir tahun 2021 dan awal tahun 2022 pada Direktorat Jenderal Perlindungan dan Jaminan Sosial sesuai dengan Surat Pengesahan DIPA Revisi Nomor SP DIPA-027.01.1.418939/2021 Revisi ke 08 tanggal 12 November 2021.
9. Penambahan anggaran dari BA BUN Tahap II sebesar Rp13.397.297.200.000 untuk Program Sembako pada Ditjen Penanganan Fakir Miskin
10. Penambahan anggaran yang berasal dari Hibah Dalam Negeri dan Luar Negeri sebesar Rp117.695.987.000 dengan rincian Ditjen Dayasos senilai Rp114.857.987.000 dan Ditjen Rehsos senilai Rp2.838.000.000.
11. Penambahan anggaran dari BA BUN Tahap III sebesar Rp1.113.025.500.000 untuk Program Sembako pada Ditjen Penanganan Fakir Miskin





### A.9. Kebijakan Penyaluran Bantuan Sosial Tahun 2021

Pada awal Tahun Anggaran 2021 Direktorat Jenderal Penanganan Fakir Miskin memiliki jenis bantuan sosial sebagai berikut:

JENIS BANSOS	TARGET KPM	INDEKS	MASA SALUR	JUMLAH
RS-RTLH	9.000	15.000.000	1 kali	135.000.000.000
BSP Reguler	18.800.000	200.000	12 bulan	45.120.000.000.000
BST	10.000.000	300.000	4 bulan	12.000.000.000.000
<b>JUMLAH</b>				<b>57.255.000.000.000</b>

Terdapat perubahan pagu anggaran bantuan sosial hingga akhir Tahun Anggaran 2021 disebabkan adanya kebijakan Pemberlakuan Pembatasan Kegiatan Masyarakat (PPKM), sehingga diberikan bantuan stimulant untuk Pemulihan Ekonomi Nasional dengan jenis bantuan sebagai berikut:

JENIS BANSOS	TARGET KPM	INDEKS	MASA SALUR	JUMLAH	DASAR
RS-RTLH	1.840	15.000.000	1 kali	135.000.000.000	a. Permensos No. 20 tahun 2017, tentang Rutilahu dan Sarling b. Surat Dirjen PFM No. 3499/6/PP/VIII/2021 Hal Usulan Revisi Anggaran
	5.370	20.000.000			
BSP Reguler	18.800.000	200.000	14 bulan	48.691.904.400.000	a. Surat Menteri Sosial NoS-104/MS/B/BS/2021 tanggal 19 Juli 2021 Perihal Usulan Anggaran Penambahan BPNT dan Perluasan BPNT PPKM TA 2021 b. Surat Ditjen PFM ke DJA (BABUN) no 30466/PP/VII/2021 tanggal 26 Juli Hal Usulan Revisi Anggaran c. Surat Ditjen PFM Nomor 5451/6/PP/XII/2021 tanggal 24 Desember 2021, Hal: Usulan Revisi Anggaran d. Kepdirjen Nomor 40/6/SK/HK.01/12/2021 Hal: Jumlah KPM Bantuan Program Sembako Tahun 2021 di Tingkat Kab/Kota e. Surat Menteri Keuangan RI Nomor: S-184/MK.2/2021 tanggal 10 Agustus 2021 Perihal Penetapan Satuan Anggaran Bagian Anggaran 999.08 (SABA 999.08) dari BA BUN Pengelolaan Belanja Lainnya BA 999.08 ke BA Kementerian Sosial (BA 027) untuk tambahan anggaran Bantuan Pangan Non Tunai (BPNT) dan Perluasan BPNT PPKM TA 2021
BSP PPKM	5.900.000	200.000	6 bulan	7.080.000.000.000	a. Surat Menteri Sosial NoS-104/MS/B/BS/2021 tanggal 19 Juli 2021 Perihal Usulan Anggaran Penambahan BPNT dan Perluasan BPNT PPKM TA 2021 b. Surat Ditjen PFM ke DJA (BABUN) no 30466/PP/VII/2021 tanggal 26 Juli Hal Usulan Revisi Anggaran c. Surat Menteri Keuangan RI Nomor: S-184/MK.2/2021 tanggal 10 Agustus 2021 Perihal Penetapan Satuan Anggaran Bagian Anggaran 999.08 (SABA 999.08) dari BA BUN Pengelolaan Belanja Lainnya (BA 999.08) ke BA Kementerian Sosial (BA 027) untuk tambahan anggaran Bantuan Pangan Non Tunai (BPNT) dan Perluasan BPNT PPKM TA 2021
BSP Kemiskinan Ekstrem	1.236.695	300.000	3 bulan	1.113.025.500.000	a. Surat Menteri Sosial No S-157/MS/B/PR.01.01/11/2021 tanggal 23 November 2021 Perihal Usulan Tambahan Anggaran Penanganan Kemiskinan Ekstrem b. Surat Ditjen PFM ke DJA (BABUN) No 5019/6/PP/XI/2021 tanggal 29 November 2021 Hal Usulan Penambahan Anggaran c. Surat Menteri Keuangan RI Nomor: S-328/MK.2/2021 tanggal 07 Desember 2021 Perihal Penetapan Satuan Anggaran Bagian Anggaran 999.08 (SABA 999.08) dari BA BUN Pengelolaan Belanja Lainnya (BA 999.08) ke BA Kementerian Sosial (BA 027) untuk tambahan anggaran Penanganan Kemiskinan Ekstrem Kementerian Sosial TA 2021
BST	10.000.000	300.000	6 bulan	17.322.887.400.000	a. Surat Menteri Sosial No S-89/MS/8/6/2021 tanggal 30 Juni 2021 Perihal Permohonan Perpanjangan Bantuan Sosial Tunai b. Surat Ditjen PFM ke DJA (BABUN) No 2785/6/PP/VII/2021 tanggal 7 Juli Hal Usulan Penambahan Anggaran Bantuan Sosial Tunai Perpanjangan c. Surat Menteri Keuangan RI Nomor: S-152/MK.2/2021 tanggal 14 Juli 2021 Perihal Penetapan Satuan Anggaran Bagian Anggaran 999.08 (SABA 999.08) dari BA BUN Pengelolaan Belanja Lainnya (BA 999.08) ke BA Kementerian Sosial (BA 027) untuk Perpanjangan Bantuan Sosial Tunai TA 2021
<b>JUMLAH</b>				<b>74.342.817.300.000</b>	



Pada bulan Januari-Maret 2022 dilaksanakan optimalisasi pemanfaatan bantuan sosial Program Sembako, BPNT PPKM dan Kemiskinan Ekstrem Tahun Anggaran 2021 sesuai dengan surat Menteri Sosial RI Nomor: S-01/MS/C/1/2022 tanggal 3 Januari 2022 Hal Pembatalan Instruksi *Freeze* atau Blokir RPL Bantuan Sosial Tahun 2021. Pembatalan instruksi *freeze* ini merujuk pada Peraturan Menteri Keuangan RI No. 114/PMK.05/2021 tentang Perubahan Atas Peraturan Menteri Keuangan RI No. 43/PMK/05/2020 tentang Mekanisme Pelaksanaan Anggaran Belanja atas Beban Anggaran Pendapatan dan Belanja Negara dalam Penanganan Pandemi Covid-19 pada pasal 13 ayat (9) bahwa: Selama periode penanganan pandemi Covid-19, batas waktu penyetoran sisa belanja bantuan sosial yang dilakukan oleh bank/pos penyalur untuk bantuan sosial yang disalurkan melalui pemindahbukuan dari rekening bank/pos penyalur ke rekening penerima bantuan sosial sebagaimana dimaksud pada ayat (2) huruf a dan pengisian uang elektronik penerima bantuan sosial oleh bank/pos penyalur sebagaimana dimaksud pada ayat (2) huruf b, paling lambat tanggal 15 Januari tahun anggaran berikutnya atau hari kerja sebelumnya dalam hal tanggal 15 Januari tahun anggaran berikutnya merupakan hari libur/ hari yang diliburkan.

Selanjutnya telah dilakukan penyetoran ke kas negara atas sisa dana bantuan sosial yang gagal top up atau masuk ke rekening e-wallet KPM pada tanggal 14 Januari 2022.

Penyaluran bantuan sosial berpedoman pada Peraturan Menteri Keuangan RI No. 228/PMK.05/2016 tentang Perubahan atas Peraturan Menteri Keuangan Nomor 254/PMK.05/2015 tentang Belanja Bantuan Sosial Pada Kementerian Negara/Lembaga.



## B. PENJELASAN ATAS POS-POS LAPORAN REALISASI ANGGARAN

Sampai dengan periode yang berakhir pada 31 Desember 2021, Kementerian Sosial RI telah mengadakan perubahan terhadap anggaran awal 1 Januari 2021 dengan rincian menurut jenis pendapatan dan belanja sebagai berikut:

Uraian	31 Desember 2021		Naik/Turun	%
	ANGGARAN SEMULA	ANGGARAN SETELAH REVISI		
<b>Pendapatan</b>				
Pendapatan Negara Bukan Pajak	13.923.500.000	13.923.500.000	-	-
<b>Jumlah Pendapatan</b>	<b>13.923.500.000</b>	<b>13.923.500.000</b>	<b>-</b>	<b>-</b>
<b>Belanja</b>				
Belanja Pegawai	511.925.510.000	473.854.360.000	(38.071.150.000)	(7,44)
Belanja Barang	5.065.906.899.000	3.951.663.173.000	(1.114.243.726.000)	(21,99)
Belanja Modal	1.113.396.582.000	437.969.694.000	(675.426.888.000)	(60,66)
Belanja Bantuan Sosial	86.126.361.300.000	103.230.065.903.000	17.103.704.603.000	19,86
<b>Jumlah Belanja</b>	<b>92.817.590.291.000</b>	<b>108.093.553.130.000</b>	<b>15.275.962.839.000</b>	<b>16,46</b>

Berdasarkan tabel di atas, tidak terdapat perubahan pada Estimasi Pendapatan pada Kementerian Sosial RI untuk periode yang berakhir 31 Desember 2021, sedangkan untuk Anggaran Belanja mengalami kenaikan sebesar Rp15.275.962.839.000 atau sebesar 16,46%.

Penjelasan terkait Kenaikan Anggaran Kementerian Sosial RI TA 2021 sebesar Rp15.275.962.839.000 adalah sebagai berikut:

Uraian	Total
<b>Anggaran Belanja Semula</b>	<b>92.817.590.291.000</b>
<b>Mutasi Tambah</b>	<b>16.945.108.045.000</b>
Penambahan anggaran BST dari BA BUN Tahap I	2.316.312.675.000
Penambahan target PNBP pada POLTEKESOS	776.683.000
Penambahan anggaran Sembako dari BA BUN Tahap II	13.397.297.200.000
Penambahan Hibah Dalam Negeri dan Luar Negeri	117.695.987.000
Penambahan Sembako dari BA BUN Tahap III	1.113.025.500.000
<b>Mutasi Kurang</b>	<b>(1.669.145.206.000)</b>
Refocussing Tahap I	(374.594.502.000)
Refocussing Tahap II Belanja Pegawai	(31.659.222.000)
Refocussing Tahap III	(1.114.801.193.000)
Refocussing Tahap IV	(147.728.449.000)
Pengurangan target PNBP	(361.840.000)
<b>Anggaran Belanja Setelah Revisi</b>	<b>108.093.553.130.000</b>

Perubahan anggaran Belanja pada Kementerian Sosial dapat dijelaskan sebagai berikut:

1. *Refocussing* Tahap I pada tanggal 18 Februari 2021 senilai (Rp374.594.502.000) berupa Belanja Barang senilai (Rp215.000.000.000) dan Belanja Modal senilai (Rp159.594.502.000)
2. *Refocussing* Tahap II senilai (Rp31.659.222.000) pada tanggal 14 Juli 2021 untuk Belanja Pegawai berdasarkan surat dari Kementerian Keuangan Nomor: S-





- 225/AG/AG.4/2021 mengenai revisi anggaran penghematan tunjangan kinerja THR dan gaji ke-13 sehingga menyebabkan adanya pengurangan anggaran Belanja Pegawai
3. Realokasi anggaran dari Ditjen Linjamsos Program PKH ke Ditjen Penanganan Fakir Miskin senilai Rp399.681.950.000 yang digunakan untuk Program BST PPKM Darurat
  4. Penambahan anggaran dari BA BUN Tahap I senilai Rp2.316.312.675.000 yang digunakan untuk program BST
  5. *Refocussing* Tahap III senilai (1.114.801.193.000) pada tanggal 18 Agustus 2021 untuk setiap Unit Kerja Eselon I
  6. *Refocussing* Tahap IV sebesar (Rp147.728.449.000) pada tanggal 23 Agustus 2021 pada Sekretariat Jenderal dengan nilai (Rp140.776.214) yang mengurangi anggaran Belanja Modal dan Badiklit Pensos senilai (Rp6.952.235.000).
  7. Realokasi anggaran Belanja Barang sebesar Rp122.706.762.000 pada Satuan Kerja Pusat Data dan Informasi Kesejahteraan Sosial yang merupakan realokasi anggaran guna memenuhi kebutuhan biaya distribusi Bantuan Sosial Tunai (BST) periode Maret – April 2021 pada Direktorat Jenderal Penanganan Fakir Miskin sesuai dengan Surat Pengesahan DIPA Revisi Nomor SP DIPA- 027.01.1.418939/2021 Revisi ke 07 tanggal 4 November 2021
  8. Realokasi anggaran Belanja Barang sebesar Rp217.600.680.000 pada satuan kerja Pusat Data dan Informasi Kesejahteraan Sosial untuk memenuhi kebutuhan anggaran penanganan bencana alam sampai dengan akhir tahun 2021 dan awal tahun 2022 pada Direktorat Jenderal Perlindungan dan Jaminan Sosial sesuai dengan Surat Pengesahan DIPA Revisi Nomor SP DIPA- 027.01.1.418939/2021 Revisi ke 08 tanggal 12 November 2021.
  9. Penambahan anggaran dari BA BUN Tahap II sebesar Rp13.397.297.200.000 untuk Program Sembako pada Ditjen Penanganan Fakir Miskin
  10. Penambahan anggaran yang berasal dari Hibah Dalam Negeri dan Luar Negeri sebesar Rp117.695.987.000 dengan rincian Ditjen Dayasos senilai Rp114.857.987.000 dan Ditjen Rehsos senilai Rp2.838.000.000.
  11. Penambahan anggaran dari BA BUN Tahap III sebesar Rp1.113.025.500.000 untuk Program Sembako pada Ditjen Penanganan Fakir Miskin

Perubahan Anggaran Belanja untuk periode yang berakhir 31 Desember 2021 di tiap Eselon I dirinci sebagai berikut:

Uraian	Anggaran Semula	Anggaran Setelah Revisi	Naik/Turun	%
Sekretariat Jenderal	2.185.314.886.000	719.979.755.000	(1.465.335.131.000)	(67,05)
Inspektorat Jenderal	38.408.503.000	32.258.503.000	(6.150.000.000)	(16,01)
Direktorat Jenderal Pemberdayaan Sosial	406.207.360.000	427.864.147.000	21.656.787.000	5,33
Direktorat Jenderal Rehabilitasi Sosial	1.291.485.787.000	1.103.078.210.000	(188.407.577.000)	(14,59)
Direktorat Jenderal Perlindungan dan Jaminan Sosial	30.720.505.300.000	30.441.565.130.000	(278.940.170.000)	(0,91)
Direktorat Jenderal Penanganan Fakir Miskin	57.831.152.505.000	75.131.376.592.000	17.300.224.087.000	29,92
Badiklit Pensos	344.515.950.000	237.430.793.000	(107.085.157.000)	(31,08)
<b>Total</b>	<b>92.817.590.291.000</b>	<b>108.093.553.130.000</b>	<b>15.275.962.839.000</b>	<b>16,46</b>

Perubahan Anggaran Belanja untuk periode yang berakhir 31 Desember 2021 di tiap Eselon I menurut jenis belanja dirinci sebagai berikut:

Uraian	Anggaran Semula	Anggaran Setelah Revisi	Naik/Turun	%
<b>Sekretariat Jenderal</b>	<b>2.185.314.886.000</b>	<b>719.979.755.000</b>	<b>(1.465.335.131.000)</b>	<b>(67,05)</b>
Belanja Pegawai	66.101.411.000	59.535.992.000	(6.565.419.000)	
Belanja Barang	1.533.410.427.000	426.567.456.000	(1.106.842.971.000)	
Belanja Modal	585.803.048.000	233.876.307.000	(351.926.741.000)	
<b>Inspektorat Jenderal</b>	<b>38.408.503.000</b>	<b>32.258.503.000</b>	<b>(6.150.000.000)</b>	<b>(16,01)</b>
Belanja Pegawai	17.179.299.000	17.179.299.000	-	
Belanja Barang	20.051.136.000	14.134.659.000	(5.916.477.000)	
Belanja Modal	1.178.068.000	944.545.000	(233.523.000)	
<b>Direktorat Jenderal Pemberdayaan Sosial</b>	<b>406.207.360.000</b>	<b>427.864.147.000</b>	<b>21.656.787.000</b>	<b>5,33</b>
Belanja Pegawai	26.104.509.000	25.034.509.000	(1.070.000.000)	
Belanja Barang	280.916.851.000	220.329.824.000	(60.587.027.000)	
Belanja Modal	26.608.000.000	9.063.827.000	(17.544.173.000)	
Belanja Bantuan Sosial	72.578.000.000	173.435.987.000	100.857.987.000	
<b>Direktorat Jenderal Rehabilitasi Sosial</b>	<b>1.291.485.787.000</b>	<b>1.103.078.210.000</b>	<b>(188.407.577.000)</b>	<b>(14,59)</b>
Belanja Pegawai	240.744.037.000	224.188.869.000	(16.555.168.000)	
Belanja Barang	676.257.575.000	639.498.864.000	(36.758.711.000)	
Belanja Modal	374.484.175.000	178.483.891.000	(196.000.284.000)	
Belanja Bantuan Sosial	-	60.906.586.000	60.906.586.000	
<b>Direktorat Jenderal Perlindungan dan Jaminan Sosial</b>	<b>30.720.505.300.000</b>	<b>30.441.565.130.000</b>	<b>(278.940.170.000)</b>	<b>(0,91)</b>
Belanja Pegawai	21.468.603.000	19.740.275.000	(1.728.328.000)	
Belanja Barang	1.805.646.397.000	1.757.885.825.000	(47.760.572.000)	
Belanja Modal	94.607.000.000	11.033.000.000	(83.574.000.000)	
Belanja Bantuan Sosial	28.798.783.300.000	28.652.906.030.000	(145.877.270.000)	
<b>Direktorat Jenderal Penanganan Fakir Miskin</b>	<b>57.831.152.505.000</b>	<b>75.131.376.592.000</b>	<b>17.300.224.087.000</b>	<b>29,92</b>
Belanja Pegawai	20.892.531.000	19.692.531.000	(1.200.000.000)	
Belanja Barang	551.143.683.000	767.350.470.000	216.206.787.000	
Belanja Modal	4.116.291.000	1.516.291.000	(2.600.000.000)	
Belanja Bantuan Sosial	57.255.000.000.000	74.342.817.300.000	17.087.817.300.000	
<b>Badiklit Pensos</b>	<b>344.515.950.000</b>	<b>237.430.793.000</b>	<b>(107.085.157.000)</b>	<b>(31,08)</b>
Belanja Pegawai	119.435.120.000	108.482.885.000	(10.952.235.000)	
Belanja Barang	198.480.830.000	125.896.075.000	(72.584.755.000)	
Belanja Modal	26.600.000.000	3.051.833.000	(23.548.167.000)	
<b>Total</b>	<b>92.817.590.291.000</b>	<b>108.093.553.130.000</b>	<b>15.275.962.839.000</b>	<b>16,46</b>

Realisasi Pendapatan

Rp2.455.581.981.917

## B.1 PENDAPATAN

Realisasi Pendapatan untuk periode yang berakhir 31 Desember 2021 adalah sebesar **Rp2.455.581.981.917** atau mencapai 17.636,24% dari estimasi pendapatan yang ditetapkan sebesar **Rp13.923.500.000**.

Estimasi dan Realisasi Pendapatan di setiap UKE I untuk periode yang berakhir 31 Desember 2021 adalah sebagai berikut:



Uraian	31 Desember 2021		
	Estimasi	Realisasi	%
Sekretariat Jenderal	5.252.579.000	4.941.671.209	94,08
Inspektorat Jenderal	-	87.555.555	0
Ditjen Pemberdayaan Sosial	775.000.000	7.693.400.333	992,70
Ditjen Rehabilitasi Sosial	2.121.797.000	2.816.294.560	132,73
Ditjen Perlindungan dan Jaminan Sosial	-	379.737.753.922	100,00
Ditjen Penanganan Fakir Miskin	-	2.051.260.654.439	100,00
Badan Pendidikan Penelitian dan Penyuluhan Sosial	5.774.124.000	9.044.651.899	156,64
<b>Jumlah</b>	<b>13.923.500.000</b>	<b>2.455.581.981.917</b>	<b>17.636,24</b>

Berdasarkan tabel diatas, rincian Realisasi Pendapatan menurut Eselon I untuk periode yang berakhir 31 Desember 2021 dirinci sebagai berikut:

1. Sekretariat Jenderal Rp4.941.671.209

No	Uraian Akun	Nominal
1	Pendapatan dari Pemindahtanganan BMN Lainnya	1.660.097.227
2	Pendapatan Sew a Tanah Gedung dan Bangunan	1.633.656.200
3	Pendapatan Jasa Lembaga Keuangan (Jasa Giro)	4.750
4	Pendapatan Penyelesaian Ganti Kerugian Negara Terhadap Pegawai	122.000.000
5	Penerimaan Kembali Belanja Pegawai Tahun Anggaran Yang Lalu	23.607.320
6	Penerimaan Kembali Belanja Barang Tahun Anggaran Yang Lalu	1.479.069.942
7	Penerimaan Kembali Belanja Modal Tahun Anggaran Yang Lalu	23.235.770
<b>Jumlah</b>		<b>4.941.671.209</b>

2. Inspektorat Jenderal Rp87.555.555 merupakan Pendapatan dari Pemindahtanganan BMN Lainnya

3. Ditjen Pemberdayaan Sosial Rp7.693.400.333

No	Uraian Akun	Nominal
1	Pendapatan Sew a Tanah Gedung dan Bangunan	887.400
2	Pendapatan Perizinan Lainnya	560.410.000
3	Pendapatan Jasa Lembaga Keuangan (Jasa Giro)	5.388.757.339
4	Pendapatan Denda Penyelesaian Pekerjaan Pemerintah	1.179.395
5	Penerimaan Kembali Belanja Pegawai Tahun Anggaran Yang Lalu	23.396.536
6	Penerimaan Kembali Belanja Barang Tahun Anggaran Yang Lalu	247.913.900
7	Penerimaan Kembali Belanja Modal Tahun Anggaran Yang Lalu	8.517.393
8	Penerimaan Kembali Belanja Bantuan Sosial Tahun Anggaran Yang Lalu	1.458.828.870
9	Pendapatan Anggaran Lain-lain	3.509.500
<b>Jumlah</b>		<b>7.693.400.333</b>





4. Ditjen Rehabilitasi Sosial Rp2.816.294.560

No	Uraian Akun	Nominal
1	Pendapatan Penjualan Hasil Produksi Non Litbang Lainnya	9.567.000
2	Pendapatan dari Penjualan Tanah Gedung dan Bangunan	10.700.200
3	Pendapatan dari Penjualan Peralatan dan Mesin	273.324.253
4	Pendapatan dari Pemindahtanganan BMN Lainnya	152.372.388
5	Pendapatan Sewa Tanah Gedung dan Bangunan	526.190.908
6	Pendapatan Jasa Tenaga Pekerjaan dan Informasi	198.182.500
7	Pendapatan Jasa Lembaga Keuangan (Jasa Giro)	23.601.181
8	Pendapatan Denda Penyelesaian Pekerjaan Pemerintah	11.245.043
9	Penerimaan Kembali Belanja Pegawai Tahun Anggaran Yang Lalu	88.011.672
10	Penerimaan Kembali Belanja Barang Tahun Anggaran Yang Lalu	203.285.318
11	Penerimaan Kembali Belanja Modal Tahun Anggaran Yang Lalu	109.832.232
12	Penerimaan Kembali Belanja Bantuan Sosial Tahun Anggaran Yang Lalu	1.207.080.000
13	Penerimaan Kembali Persekot/Uang Muka Gaji	666.180
14	Pendapatan Anggaran Lain-Lain	2.235.685
<b>Jumlah</b>		<b>2.816.294.560</b>

5. Ditjen Perlindungan dan Jaminan Sosial Rp379.737.753.922

No	Uraian Akun	Nominal
1	Pendapatan Sewa Tanah, Gedung, dan Bangunan	950.400
2	Pendapatan Jasa Lembaga Keuangan (Jasa Giro)	10.581.888
3	Penerimaan Kembali Belanja Pegawai Tahun Anggaran Yang Lalu	6.608.245
4	Penerimaan Kembali Belanja Barang Tahun Anggaran Yang Lalu	2.647.048.575
5	Penerimaan Kembali Belanja Bantuan Sosial Tahun Anggaran Yang Lalu	377.072.564.814
<b>Jumlah</b>		<b>379.737.753.922</b>

6. Ditjen Penanganan Fakir Miskin Rp2.051.260.654.439

No	Uraian Akun	Nominal
1	Pendapatan Sewa Tanah, Gedung, dan Bangunan	61.697
2	Pendapatan Jasa Lembaga Keuangan (Jasa Giro)	19.597.143.626
3	Penerimaan Kembali Belanja Pegawai Tahun Anggaran Yang Lalu	21.988.370
4	Penerimaan Kembali Belanja Barang Tahun Anggaran Yang Lalu	5.770.545.575
5	Penerimaan Kembali Belanja Bantuan Sosial Tahun Anggaran Yang Lalu	2.025.870.915.171
6	Pendapatan Anggaran Lain-lain	27.000.000
<b>Jumlah</b>		<b>2.051.287.654.439</b>
Pengembalian Pendapatan Anggaran Lain-lain		- 27.000.000
<b>Pendapatan (Netto)</b>		<b>2.051.260.654.439</b>



7. Badan Pendidikan, Penelitian dan Penyuluhan Sosial Rp9.044.651.899

No	Uraian Akun	Nominal
1	Pendapatan dari Penjualan Peralatan dan Mesin	487.891.011
2	Pendapatan dari Pemindahtanganan BMN Lainnya	178.296.996
3	Pendapatan Sewa Tanah Gedung dan Bangunan	150.441.753
4	Pendapatan Ujian/Seleksi Masuk Pendidikan	463.600.000
5	Pendapatan Biaya Pendidikan	5.542.850.000
6	Pendapatan Pendidikan Lainnya	230.800.000
7	Pendapatan Layanan Pendidikan dan/atau Pelatihan	189.360.000
8	Pendapatan Jasa Lembaga Keuangan (Jasa Giro)	38.909
9	Pendapatan Penyelesaian Ganti Kerugian Negara Terhadap Pegawai Negeri Bukan Bendahara Atau Pejabat Lain	946.821.650
10	Penerimaan Kembali Belanja Pegawai Tahun Anggaran Yang Lalu	60.150.546
11	Penerimaan Kembali Belanja Barang Tahun Anggaran Yang Lalu	669.576.769
12	Penerimaan Kembali Belanja Modal Tahun Anggaran Yang Lalu	124.821.030
13	Pendapatan Anggaran Lain-Lain	3.235
<b>Jumlah</b>		<b>9.044.651.899</b>

Adapun rincian Estimasi Pendapatan dan Realisasi Pendapatan menurut Jenis Pendapatan pada Kementerian Sosial RI adalah sebagai berikut:

Uraian	31 Desember 2021		
	Estimasi	Realisasi	%
Pendapatan dari Penjualan Pengelolaan BMN Iuran Badan Usaha	5.846.490.000	5.171.992.988	88,46
Pendapatan Administrasi dan Penegakan Hukum	775.000.000	560.410.000	72,31
Pendapatan Pendidikan Budaya Riset dan Teknologi	5.511.610.000	6.426.610.000	116,60
Pendapatan Jasa Lainnya	1.790.400.000	198.182.500	11,07
Pendapatan Bunga Pengelolaan Rek Perbankan	-	26.088.949.343	-
Pendapatan Denda	-	12.424.438	-
Pendapatan Lain-Lain	-	2.417.123.412.648	-
<b>Total Pendapatan</b>	<b>13.923.500.000</b>	<b>2.455.581.981.917</b>	<b>17.636,24</b>

Berdasarkan tabel diatas, rincian realisasi pendapatan samai dengan 31 Desember 2021 sebagai berikut:

1. Pendapatan dari Penjualan, Pengelolaan BMN, Iuran Badan Usaha sebesar Rp5.171.992.988 dengan rincian:

No	Uraian Akun	Nominal
1	Pendapatan Penjualan Hasil Produksi Non Litbang Lainnya	9.567.000
2	Pendapatan dari Penjualan Tanah Gedung dan Bangunan	10.700.200
3	Pendapatan dari Penjualan Peralatan dan Mesin	761.215.264
4	Pendapatan dari Pemindahtanganan BMN Lainnya	2.078.322.166
5	Pendapatan Sewa Tanah Gedung dan Bangunan	2.312.188.358
<b>Jumlah</b>		<b>5.171.992.988</b>



2. Pendapatan Administrasi dan Penegakan Hukum Rp560.410.000 berupa Pendapatan Perizinan Lainnya.
3. Pendapatan Pendidikan, Budaya, Riset, dan Teknologi Rp6.426.610.000 berupa:

No	Uraian Akun	Nominal
1	Pendapatan Ujian/Seleksi Masuk Pendidikan	463.600.000
2	Pendapatan Biaya Pendidikan	5.542.850.000
3	Pendapatan Pendidikan Lainnya	230.800.000
4	Pendapatan Layanan Pendidikan dan/atau Pelatihan	189.360.000
<b>Jumlah</b>		<b>6.426.610.000</b>

4. Pendapatan Jasa Lainnya Rp198.182.500 berupa Pendapatan Jasa Tenaga, Pekerjaan, dan Informasi.
5. Pendapatan Bunga, Pengelolaan Rekening Perbankan, dan Pengelolaan Keuangan Rp26.088.949.343 berupa:

No	Uraian Akun	Nominal
1	Pendapatan Jasa Lembaga Keuangan (Jasa Giro)	15.443.029.588
2	Pendapatan Penyelesaian Ganti Kerugian Negara terhadap Pegawai	63.950.000
<b>Jumlah</b>		<b>15.506.979.588</b>

6. Pendapatan Lain-lain sebesar Rp2.417.123.412.648 berupa:

No	Uraian Akun	Nominal
1	Penerimaan Kembali Belanja Pegawai Tahun Anggaran Yang Lalu	223.762.689
2	Penerimaan Kembali Belanja Barang Tahun Anggaran Yang Lalu	11.017.440.079
3	Penerimaan Kembali Belanja Modal Tahun Anggaran Yang Lalu	266.406.425
4	Penerimaan Kembali Belanja Bantuan Sosial Tahun Anggaran Yang Lalu	2.405.609.388.855
5	Penerimaan Kembali Persekot/Uang Muka Gaji	666.180
6	Pendapatan Anggaran Lain-lain	32.748.420
<b>Jumlah</b>		<b>2.417.150.412.648</b>
Pengembalian Pendapatan Anggaran Lain-lain		-27.000.000
<b>Pendapatan Lain-lain (Netto)</b>		<b>2.417.123.412.648</b>

Realisasi pendapatan sampai dengan 31 Desember 2021 dibandingkan dengan 31 Desember 2020 mengalami penurunan sebesar Rp8.382.219.167 atau 0,34% dengan rincian:

URAIAN	31 Desember 2021	31 Desember 2020	Kenaikan/ Penurunan	%
Pendapatan dari Penjualan Pengelolaan BMN luran Badan Usaha	5.171.992.988	3.545.385.726	1.626.607.262	45,88
Pendapatan Administrasi dan Penegakan Hukum	560.410.000	711.619.938	(151.209.938)	(21,25)
Pendapatan Pendidikan Budaya Riset dan Teknologi	6.426.610.000	5.627.050.000	799.560.000	14,21
Pendapatan Jasa Lainnya	198.182.500	291.426.500	(93.244.000)	(32,00)
Pendapatan Bunga Pengelolaan Rekening Perbankan	26.088.949.343	47.551.787.814	(21.462.838.471)	(45,14)
Pendapatan Denda	12.424.438	295.676.817	(283.252.379)	(95,80)
Pendapatan Lain-lain	2.417.123.412.648	2.405.941.254.289	11.182.158.359	0,46
<b>Jumlah</b>	<b>2.455.581.981.917</b>	<b>2.463.964.201.084</b>	<b>(8.382.219.167)</b>	<b>(0,34)</b>





Berdasarkan tabel diatas, Realisasi Pendapatan secara persentase mengalami penurunan sebesar 95,80% pada pos Pendapatan Denda berupa Pendapatan Denda Penyelesaian Pekerjaan Pemerintah. Sedangkan secara nilai Realisasi Pendapatan mengalami penurunan sebesar Rp21.462.838.471 pada pos Pendapatan Bunga Pengelolaan Rekening Perbankan berupa Pendapatan Jasa Lembaga Keuangan (Jasa Giro).

Penurunan Realisasi Pendapatan sampai dengan 31 Desember 2021 dan 2020 dapat digambarkan pada grafik sebagai berikut:

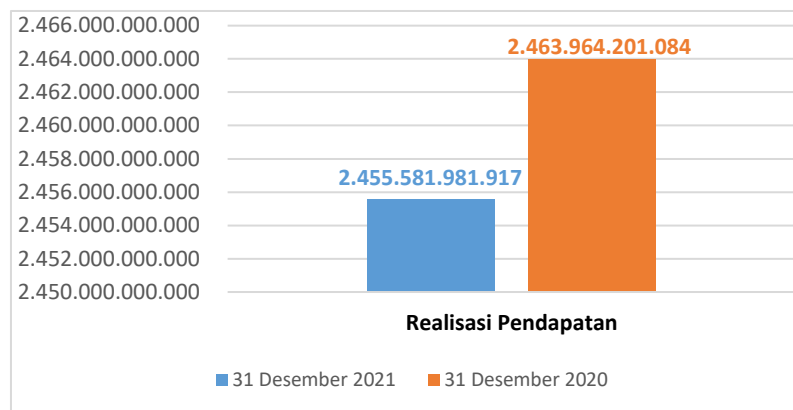

#### Realisasi Belanja

### B.2. BELANJA

Rp105.305.627.076.017

Realisasi Belanja sampai dengan 31 Desember 2021 dan 2020 adalah masing-masing sebesar **Rp105.305.627.076.017** dan **Rp130.288.443.238.820** mengalami penurunan sebesar (Rp24.982.816.803) atau sebesar (19,18)%.

Selanjutnya, Realisasi Belanja Kementerian Sosial RI sampai dengan 31 Desember 2021 mencapai 97,42% dari anggaran belanja sebesar **Rp108.093.553.130.000**.

Perbandingan antara pagu dan realisasi belanja Kementerian Sosial sampai dengan 31 Desember 2021 dan 2020 dapat dilihat pada grafik dan tabel berikut:

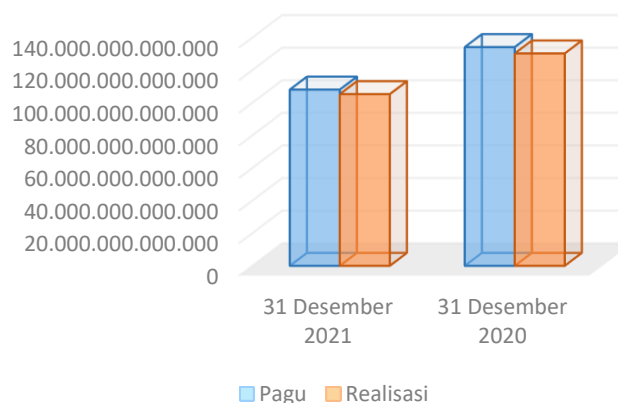



Uraian	31 Desember 2021	31 Desember 2020	Kenaikan/ Penurunan	%
<b>Pagu</b>	108.093.553.130.000	134.171.889.274.000	(26.078.336.144.000)	(19,44)
<b>Realisasi Belanja</b>	105.305.627.076.017	130.288.443.238.820	(24.982.816.162.803)	(19,18)
<b>Persentase Realisasi (%)</b>	97,42	97,11		

## B.2.1. Realisasi Belanja

### B.2.1.1 Belanja Kementerian Sosial menurut Unit Eselon I

Realisasi Belanja Kementerian Sosial pada masing-masing Unit Kerja Eselon I sampai dengan 31 Desember 2021 dapat dirinci sebagai berikut:

No	UKE I	Pagu	Realisasi Bruto	Pengembalian	Realisasi Netto	%
1	Sekretariat Jenderal	719.979.755.000	573.531.141.139	11.558.068.554	561.973.072.585	78,05
2	Inspektorat Jenderal	32.258.503.000	31.262.913.330	9.455.876	31.253.457.454	96,88
3	Ditjen. Pemberdayaan Sosial	427.864.147.000	413.997.993.458	626.126.688	413.371.866.770	96,61
4	Ditjen. Rehabilitasi Sosial	1.103.078.210.000	1.072.181.925.987	983.953.312	1.071.197.972.675	97,11
5	Ditjen. Perlindungan dan Jaminan Sosial	30.441.565.130.000	30.050.850.442.170	1.628.046.949	30.049.222.395.221	98,71
6	Ditjen. Penanganan Fakir Miskin	75.131.376.592.000	73.293.631.391.125	346.159.021.419	72.947.472.369.706	97,09
7	Badan Pendidikan Penelitian dan Penyuluhan Sosial	237.430.793.000	231.602.614.008	466.672.402	231.135.941.606	97,35
	<b>Total</b>	<b>108.093.553.130.000</b>	<b>105.667.058.421.217</b>	<b>361.431.345.200</b>	<b>105.305.627.076.017</b>	<b>97,42</b>

Pada tabel di atas menunjukkan bahwa persentase realisasi terbesar terdapat pada Direktorat Jenderal Perlindungan dan Jaminan Sosial sebesar Rp30.049.222.395.221 dari anggaran sebesar Rp30.441.565.130.000 atau 98,71%.

Perbandingan Anggaran Belanja Kementerian Sosial sampai dengan 31 Desember 2021 dan 2020 pada masing-masing UKE I sebagai berikut:

No	UKE I	31 Desember 2021	31 Desember 2020	Kenaikan/ (Penurunan)	%
1	Sekretariat Jenderal	719.979.755.000	405.637.271.000	314.342.484.000	77,49
2	Inspektorat Jenderal	32.258.503.000	32.550.770.000	(292.267.000)	(0,90)
3	Ditjen. Pemberdayaan Sosial	427.864.147.000	5.695.998.226.000	(5.268.134.079.000)	(92,49)
4	Ditjen. Rehabilitasi Sosial	1.103.078.210.000	895.793.030.000	207.285.180.000	23,14
5	Ditjen. Perlindungan dan Jaminan Sosial	30.441.565.130.000	46.216.528.775.000	(15.774.963.645.000)	(34,13)
6	Ditjen. Penanganan Fakir Miskin	75.131.376.592.000	80.552.566.002.000	(5.421.189.410.000)	(6,73)
7	Badiklit Pensos	237.430.793.000	372.815.200.000	(135.384.407.000)	(36,31)
	<b>Total</b>	<b>108.093.553.130.000</b>	<b>134.171.889.274.000</b>	<b>(26.078.336.144.000)</b>	<b>(19,44)</b>

Penurunan Anggaran Belanja Kementerian Sosial RI diikuti pula oleh penurunan Realisasi Belanja yang dapat dilihat pada tabel berikut:

No	UKE I	31 Desember 2021	31 Desember 2020	Kenaikan/ (Penurunan)	%
1	Sekretariat Jenderal	561.973.072.585	392.155.995.237	169.817.077.348	43,30
2	Inspektorat Jenderal	31.253.457.454	31.824.447.870	(570.990.416)	(1,79)
3	Ditjen. Pemberdayaan Sosial	413.371.866.770	5.685.852.047.219	(5.272.480.180.449)	(92,73)
4	Ditjen. Rehabilitasi Sosial	1.071.197.972.675	850.643.474.141	220.554.498.534	25,93
5	Ditjen. Perlindungan dan Jaminan Sosial	30.049.222.395.221	46.161.541.297.254	(16.112.318.902.033)	(34,90)
6	Ditjen. Penanganan Fakir Miskin	72.947.472.369.706	76.808.991.707.799	(3.861.519.338.093)	(5,03)
7	Badiklit Pensos	231.135.941.606	357.434.269.300	(126.298.327.694)	(35,33)
	<b>Total</b>	<b>105.305.627.076.017</b>	<b>130.288.443.238.820</b>	<b>(24.982.816.162.803)</b>	<b>(19,18)</b>



### B.2.1.2 Belanja Kementerian Sosial menurut Program

Rincian Anggaran dan realisasi belanja menurut program samai dengan 31 Desember 2021 sebagai berikut:

PPROGRAM	31 Desember 2021		%
	ANGGARAN	REALISASI (NETTO)	
Program Dukungan Manajemen	1.283.915.276.000	1.212.071.309.653	94,40
Program Perlindungan Sosial	106.809.637.854.000	104.093.555.766.364	97,46
<b>Total</b>	<b>108.093.553.130.000</b>	<b>105.305.627.076.017</b>	<b>97,42</b>

### B.2.1.3 Belanja Kementerian Sosial menurut Jenis Belanja

Belanja Kementerian Sosial menurut Jenis Belanja terdiri dari Belanja Pegawai, Belanja Barang, Belanja Modal, dan Belanja Bantuan Sosial. Perbandingan Pagu dan Realisasi Belanja menurut Jenis Belanja sampai dengan 31 Desember 2021 dapat dilihat pada tabel berikut:

Uraian	31 Desember 2021					
	Anggaran	Realisasi	Pengembalian	Belanja Netto	%	Sisa Anggaran
Belanja Pegawai	473.854.360.000	444.440.354.520	(278.478.057)	444.161.876.463	93,73	29.692.483.537
Belanja Barang	3.951.663.173.000	3.745.274.515.332	(14.687.178.786)	3.730.587.336.546	94,41	221.075.836.454
Belanja Modal	437.969.694.000	415.979.054.801	(25.039.199)	415.954.015.602	94,97	22.015.678.398
Belanja Bantuan Sosial	103.230.065.903.000	101.061.364.496.564	(346.440.649.158)	100.714.923.847.406	97,56	2.515.142.055.594
<b>Total</b>	<b>108.093.553.130.000</b>	<b>105.667.058.421.217</b>	<b>(361.431.345.200)</b>	<b>105.305.627.076.017</b>	<b>97,42</b>	<b>2.787.926.053.983</b>

Komposisi anggaran dan realisasi belanja untuk periode yang berakhir 31 Desember 2021 dapat dilihat dalam grafik berikut ini:

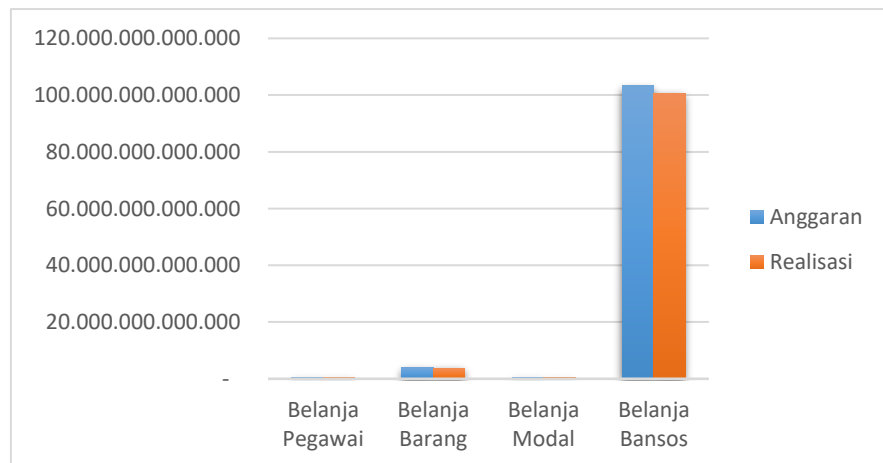

Adapun Rincian perbandingan alokasi anggaran untuk 31 Desember 2021 dan 2020 per jenis belanja sebagai berikut:





URAIAN	31 Desember 2021	31 Desember 2020	Kenaikan/ Penurunan	%
Belanja Pegawai	473.854.360.000	503.160.462.000	(29.306.102.000)	(5,82)
Belanja Barang	3.951.663.173.000	5.318.371.962.520	(1.366.708.789.520)	(25,70)
Belanja Modal	437.969.694.000	248.572.575.000	189.397.119.000	76,19
Belanja Bantuan Sosial	103.230.065.903.000	128.101.784.274.480	(24.871.718.371.480)	(19,42)
<b>Jumlah</b>	<b>108.093.553.130.000</b>	<b>134.171.889.274.000</b>	<b>(26.078.336.144.000)</b>	<b>(19,44)</b>

Selanjutnya perbandingan Realisasi Belanja Kementerian Sosial untuk periode yang berakhir 31 Desember 2021 dan 2020 dapat dilihat pada tabel di bawah ini:

URAIAN	31 Desember 2021	31 Desember 2020	Kenaikan/ Penurunan	%
Belanja Pegawai	444.161.876.463	445.566.309.885	(1.404.433.422)	(0,32)
Belanja Barang	3.730.587.336.546	5.215.424.089.046	(1.484.836.752.500)	(28,47)
Belanja Modal	415.954.015.602	247.360.930.337	168.593.085.265	68,16
Belanja Bantuan Sosial	100.714.923.847.406	124.380.091.909.552	(23.665.168.062.146)	(19,03)
<b>Jumlah</b>	<b>105.305.627.076.017</b>	<b>130.288.443.238.820</b>	<b>(24.982.816.162.803)</b>	<b>(19,18)</b>

Realisasi Belanja Kementerian Sosial sampai dengan 31 Desember 2021 mengalami penurunan sebesar 19,18% 31 Desember 2020. Penurunan tersebut didukung dengan penurunan anggaran sebesar 19,44%.

Alokasi Anggaran dan Realisasi Belanja dalam rangka Penanganan Pandemi COVID-19 sebagai berikut:

No.	Akun	Uraian Akun	Anggaran	Realisasi	%
1	521131	Belanja Barang Operasional - Penanganan Pandemi COVID-19	16.160.836.000	15.067.094.841	93,23
2	521241	Belanja Barang Non Operasional - Penanganan Pandemi COVID-19	624.239.243.000	580.699.673.917	93,03
3	521841	Belanja Barang Persediaan - Penanganan Pandemi COVID-19	5.859.318.000	3.172.764.524	54,15
4	522192	Belanja Jasa - Penanganan Pandemi COVID-19	26.975.894.000	16.932.059.579	62,77
5	523114	Belanja Pemeliharaan Gedung dan Bangunan - Penanganan Pandemi COVID-19	25.442.000	21.942.000	86,24
6	524115	Belanja Perjalanan Dinas - Penanganan Pandemi COVID-19	520.127.000	513.439.193	98,71
7	526132	Belanja Peralatan dan Mesin untuk Diserahkan kepada Masyarakat/Pemda dalam Bentuk Barang - Penanganan Pandemi COVID-19	1.115.279.000	1.115.129.000	99,99
8	526322	Belanja Barang untuk Bantuan Lainnya untuk Diserahkan kepada Masyarakat Dalam Bentuk Barang - Penanganan Pandemi COVID-19	3.890.021.000	3.889.943.158	100,00
9	532119	Belanja Modal Peralatan dan Mesin - Penanganan Pandemi COVID-19	1.536.144.000	1.504.507.625	97,94
10	533119	Belanja Modal Gedung dan Bangunan - Penanganan Pandemi COVID-19	361.107.000	361.106.404	100,00
13	574114	Belanja Bantuan Sosial untuk Perlindungan Sosial dalam Bentuk Uang-Penanganan Pandemi COVID-19	28.310.134.350.000	27.930.399.990.000	98,66
14	575114	Belanja Bantuan Sosial untuk Penanggulangan Kemiskinan dalam Bentuk Uang-Penanganan Pandemi COVID-19	74.207.817.300.000	72.076.230.514.507	97,13
15	576115	Belanja Bantuan Sosial untuk Penanggulangan Bencana dalam Bentuk Barang-Penanganan Pandemi COVID-19	22.082.000.000	21.818.067.302	98,80
<b>Total</b>			<b>103.220.717.061.000</b>	<b>100.651.726.232.050</b>	<b>97,51</b>

Penjelasan atas kenaikan dan penurunan Pos-Pos Realisasi Belanja secara lebih rinci dapat dijelaskan sebagai berikut:



*Belanja Pegawai*

*Rp444.161.876.463*

**B.3. Belanja Pegawai**

Realisasi Belanja Pegawai untuk periode yang berakhir 31 Desember 2021 dan 2020 masing-masing sebesar **Rp444.161.876.463** dan **Rp445.566.309.885** mengalami penurunan sebesar Rp1.404.433.422 atau 0,32%.

Alokasi anggaran Belanja Pegawai untuk periode yang berakhir 31 Desember 2021 dan 2020 adalah sebagai berikut:

Uraian	31 Desember 2021	31 Desember 2020	Kenaikan/ (Penurunan)	%
Belanja Pegawai	473.854.360.000	503.160.462.000	(29.306.102.000)	(5,82)

Alokasi anggaran Belanja Pegawai untuk periode yang berakhir 31 Desember 2021 dan 2020 masing-masing sebesar **Rp473.854.360.000** dan **Rp503.160.462.000** mengalami penurunan sebesar Rp29.306.102.000 atau 5,82%.

Realisasi Belanja Pegawai pada masing-masing Unit Kerja Eselon I untuk Periode yang Berakhir 31 Desember 2021 dan 31 Desember 2020 adalah sebagai berikut:

No	UKE I	31 Desember 2021	31 Desember 2020	Kenaikan/ (Penurunan)	%
1	Sekretariat Jenderal	54.978.453.332	55.529.307.756	(550.854.424)	(0,99)
2	Inspektorat Jenderal	16.192.478.854	15.705.181.490	487.297.364	3,10
3	Ditjen. Pemberdayaan Sosial	22.953.202.341	23.618.248.652	(665.046.311)	(2,82)
4	Ditjen. Rehabilitasi Sosial	207.975.891.988	209.720.258.465	(1.744.366.477)	(0,83)
5	Ditjen. Perlindungan dan Jaminan Sosial	19.135.334.365	19.503.851.731	(368.517.366)	(1,89)
6	Ditjen. Penanganan Fakir Miskin	18.272.273.843	17.662.878.513	609.395.330	3,45
7	Badiklit Pensos	104.654.241.740	103.826.583.278	827.658.462	0,80
<b>Total</b>		<b>444.161.876.463</b>	<b>445.566.309.885</b>	<b>(1.404.433.422)</b>	<b>(0,32)</b>

Perbandingan Realisasi Belanja Pegawai menurut Jenis Belanja untuk periode yang berakhir 31 Desember 2021 dan 2020 adalah sebagai berikut:

Uraian	31 Desember 2021	31 Desember 2020	Kenaikan/ Penurunan	%
Belanja Gaji Pokok PNS	185.913.004.042	189.139.743.611	(3.226.739.569)	(1,71)
Belanja Pembulatan Gaji PNS	2.806.195	2.682.493	123.702	4,61
Belanja Tunjangan Suami/Istri PNS	12.937.219.256	13.154.369.844	(217.150.588)	(1,65)
Belanja Tunjangan Anak PNS	3.460.660.387	3.550.073.622	(89.413.235)	(2,52)
Belanja Tunjangan Struktural PNS	9.187.297.769	9.307.249.900	(119.952.131)	(1,29)
Belanja Tunjangan Fungsional PNS	11.160.734.300	9.671.914.900	1.488.819.400	15,39
Belanja Tunjangan PPh PNS	1.190.508.317	1.073.934.890	116.573.427	10,85
Belanja Tunjangan Beras PNS	9.947.228.280	8.688.757.560	1.258.470.720	14,48
Belanja Uang Makan PNS	27.432.876.230	27.030.354.151	402.522.079	1,49
Belanja Tunjangan Khusus Papua PNS	177.925.000	189.400.000	(11.475.000)	(6,06)
Belanja Tunjangan Umum PNS	4.603.249.685	5.204.278.562	(601.028.877)	(11,55)
Belanja Tunjangan Profesi Dosen	3.688.663.700	3.935.746.895	(247.083.195)	(6,28)
Belanja Uang Lembur	2.248.426.600	1.606.735.000	641.691.600	39,94
Belanja Pegawai (Tunjangan Khusus/Kegiatan)	172.211.276.702	173.011.068.457	(799.791.755)	(0,46)
<b>Jumlah Belanja Pegawai (Netto)</b>	<b>444.161.876.463</b>	<b>445.566.309.885</b>	<b>(1.404.433.422)</b>	<b>(0,32)</b>

Penurunan realisasi Belanja Pegawai diantaranya dipengaruhi oleh kebijakan penghematan belanja pegawai pada Kementerian Sosial berdasarkan surat dari



Kementerian Keuangan Nomor: S-225/AG/AG.4/2021 mengenai revisi anggaran penghematan tunjangan kinerja THR dan gaji ke-13 sehingga menyebabkan adanya pengurangan alokasi anggaran untuk Belanja Pegawai pada tahun 2021. Selain itu penurunan juga disebabkan adanya pegawai yang pensiun di lingkungan Kementerian Sosial.

*Belanja Barang*

*Rp3.730.587.336.546*

**B.4 Belanja Barang**

Realisasi Belanja Barang untuk periode yang berakhir 31 Desember 2021 dan 2020 masing-masing sebesar **Rp3.730.587.336.546** dan **Rp5.215.424.089.046** mengalami penurunan sebesar Rp1.484.836.752.500 atau sebesar 28,47% .

Alokasi Anggaran Belanja Barang untuk periode yang berakhir 31 Desember 2021 dan 31 Desember 2021 adalah sebagai berikut:

URAIAN	31 Desember 2021	31 Desember 2021	NAIK (TURUN)	%
Belanja Barang	3.951.663.173.000	5.318.371.962.520	(1.366.708.789.520)	(25,70)

Perbandingan Realisasi Belanja Barang pada masing-masing Unit Kerja Eselon I untuk periode yang berakhir 31 Desember 2021 dan 2020 adalah sebagai berikut:

No	UKE I	31 Desember 2021	31 Desember 2021	Kenaikan/ (Penurunan)	%
1	Sekretariat Jenderal	293.116.555.688	248.387.792.487	44.728.763.201	18,01
2	Inspektorat Jenderal	14.116.433.608	16.119.266.380	(2.002.832.772)	(12,43)
3	Ditjen. Pemberdayaan Sosial	208.165.226.526	924.467.326.421	(716.302.099.895)	(77,48)
4	Ditjen. Rehabilitasi Sosial	626.453.855.625	353.865.444.466	272.588.411.159	77,03
5	Ditjen. Perlindungan dan Jaminan Sosial	1.748.800.538.852	2.302.904.621.099	(554.104.082.247)	(24,06)
6	Ditjen. Penanganan Fakir Miskin	716.462.216.356	1.174.841.285.721	(458.379.069.365)	(39,02)
7	Badiklit Pensos	123.472.509.891	194.838.352.472	(71.365.842.581)	(36,63)
<b>Total</b>		<b>3.730.587.336.546</b>	<b>5.215.424.089.046</b>	<b>(1.484.836.752.500)</b>	<b>(28,47)</b>

Adapun Perbandingan Realisasi Belanja Barang menurut Jenis Belanja untuk periode yang berakhir 31 Desember 2021 dan 2020 sebagai berikut:

URAIAN	31 Desember 2021	31 Desember 2021	Kenaikan/ Penurunan	%
Belanja Barang Operasional	143.004.783.782	146.389.863.473	(3.385.079.691)	(2,31)
Belanja Barang Non Operasional	2.869.921.062.550	4.188.868.249.415	(1.318.947.186.865)	(31,49)
Belanja Barang Persediaan	28.368.257.128	37.285.331.036	(8.917.073.908)	(23,92)
Belanja Jasa	137.754.453.201	217.670.761.432	(79.916.308.231)	(36,71)
Belanja Pemeliharaan	78.208.729.643	72.538.402.889	5.670.326.754	7,82
Belanja Perjalanan Dalam Negeri	466.608.300.084	435.248.040.590	31.360.259.494	7,21
Belanja Perjalanan Luar Negeri	-	626.930.343	(626.930.343)	(100,00)
Belanja Barang untuk diserahkan kepada Masyarakat/Pemda	1.115.129.000	118.200.000	996.929.000	843,43
Belanja Barang Lainnya untuk diserahkan kepada Masyarakat/Pemda	5.606.621.158	116.678.309.868	(111.071.688.710)	(95,19)
<b>Jumlah Belanja (Netto)</b>	<b>3.730.587.336.546</b>	<b>5.215.424.089.046</b>	<b>(1.484.836.752.500)</b>	<b>(28,47)</b>

Penurunan realisasi belanja barang disebabkan oleh adanya penghematan dan refocusing anggaran dalam rangka penanganan pandemi Covid-19.



Kementerian Sosial mengalokasikan belanja barang untuk penanganan pandemi Covid-19 sebesar Rp678.786.160.000. Anggaran tersebut terserap sebesar Rp621.412.046.212 atau 91,55% dengan rincian sebagai berikut:

No.	Akun	Uraian Akun	Anggaran	Realisasi	%
1	521131	Belanja Barang Operasional - Penanganan Pandemi COVID-19	16.160.836.000	15.067.094.841	93,23
2	521241	Belanja Barang Non Operasional - Penanganan Pandemi COVID-19	624.239.243.000	580.699.673.917	93,03
3	521841	Belanja Barang Persediaan - Penanganan Pandemi COVID-19	5.859.318.000	3.172.764.524	54,15
4	522192	Belanja Jasa - Penanganan Pandemi COVID-19	26.975.894.000	16.932.059.579	62,77
5	523114	Belanja Pemeliharaan Gedung dan Bangunan - Penanganan Pandemi COVID-19	25.442.000	21.942.000	86,24
6	524115	Belanja Perjalanan Dinas - Penanganan Pandemi COVID-19	520.127.000	513.439.193	98,71
7	526132	Belanja Peralatan dan Mesin untuk Diserahkan kepada Masyarakat/Pemda dalam Bentuk Barang - Penanganan Pandemi COVID-19	1.115.279.000	1.115.129.000	99,99
8	526322	Belanja Barang untuk Bantuan Lainnya untuk Diserahkan kepada Masyarakat Dalam Bentuk Barang- Penanganan Pandemi COVID-19	3.890.021.000	3.889.943.158	100,00
<b>Jumlah</b>			<b>678.786.160.000</b>	<b>621.412.046.212</b>	<b>91,55</b>

Pada Pusdatin Kesos terdapat Alokasi anggaran Belanja Barang dari anggaran Program Pemulihan Ekonomi Nasional (PC PEN) sebesar Rp10.147.328.000 dan terealisasi belanja sebesar Rp6.929.031.481 atau 68,28% dari total anggaran.

Rincian Alokasi dan Realisasi Belanja Barang untuk Program Pemulihan Ekonomi Nasional sebagai berikut:

AKUN	URAIAN KRO/RO/AKUN	RINCIAN	ALOKASI ANGGARAN	REALISASI	(%)
6318.QAA	Pelayanan Publik kepada masyarakat		Rp 100.000.000	Rp -	0,00
522151	Belanja Jasa Profesi	Enterprise Architecture Technology Information	Rp 100.000.000	Rp -	0,00
6318.UAB	Sistem Informasi Pemerintahan		Rp 10.047.328.000	Rp 6.929.031.481	68,96
521219	Belanja Barang Non Operasional Lainnya	Lisensi Application	Rp 47.328.000	Rp -	0,00
524111	Belanja Perjalanan Dinas Biasa	Data Center (Migrasi Server)	Rp 115.125.000	Rp 52.283.429	45,41
521213	Belanja Honor Output Kegiatan	Perangkat Pengolah Data (Tim Pengadaan)	Rp 2.280.000	Rp 2.280.000	100,00
522141	Belanja Sewa	Sewa Jaringan Komunikasi Data Balai dan UPT Kemensos RI	Rp 9.882.595.000	Rp 6.874.468.052	69,56
<b>Jumlah</b>			<b>Rp 10.147.328.000</b>	<b>Rp 6.929.031.481</b>	<b>68,28</b>

Ditjen Penanganan Fakir Miskin mengalokasikan Belanja Barang dari anggaran Program Pemulihan Ekonomi Nasional (PC PEN) yang digunakan untuk jasa distribusi Bantuan Sosial Tunai (BST) dengan rincian sebagai berikut:

No	Cluster/Sub Cluster	Satker	Keterangan	Pagu DIPA	Akun Khusus	Realisasi	%
1	Perlindungan Sosial	Dit. PFM Wilayah I	Jasa Distribusi BST	Rp 50.352.699.900	521241	Rp 48.365.585.000	96,05%
2	Perlindungan Sosial	Dit. PFM Wilayah II	Jasa Distribusi BST	Rp 57.352.930.400	521241	Rp 54.084.056.100	94,30%
3	Perlindungan Sosial	Dit. PFM Wilayah III	Jasa Distribusi BST	Rp 30.794.394.700	521241	Rp 28.948.535.950	94,01%
<b>Jumlah</b>				<b>Rp 138.500.025.000</b>		<b>Rp 131.398.177.050</b>	<b>94,87%</b>



Belanja Modal

Rp415.954.015.602

**B.5 Belanja Modal**

Realisasi Belanja Modal untuk periode yang berakhir 31 Desember 2021 dan 2020 adalah masing-masing sebesar **Rp415.954.015.602** dan **Rp247.360.930.337** mengalami kenaikan sebesar Rp168.593.085.265 atau 68,16%.

Alokasi Anggaran Belanja Modal untuk periode yang berakhir 31 Desember 2021 dan 2020 sebagai berikut:

Anggaran	31 Desember 2021	31 Desember 2020	%
Belanja Modal	437.969.694.000	248.572.575.000	76,19

Perbandingan Realisasi Belanja Modal pada masing-masing Unit Kerja Eselon I untuk periode yang berakhir 31 Desember 2021 dan 2020 sebagai berikut:

No	UKE I	31 Desember 2021	31 Desember 2021	Kenaikan/ (Penurunan)	%
1	Sekretariat Jenderal	213.878.063.565	88.238.894.994	125.639.168.571	142,39
2	Inspektorat Jenderal	944.544.992	-	944.544.992	-
3	Ditjen. Pemberdayaan Sosial	9.040.912.000	8.830.089.000	210.823.000	2,39
4	Ditjen. Rehabilitasi Sosial	176.846.597.070	65.917.080.074	110.929.516.996	168,29
5	Ditjen. Perlindungan dan Jaminan Sosial	10.727.343.000	24.535.741.220	(13.808.398.220)	(56,28)
6	Ditjen. Penanganan Fakir Miskin	1.507.365.000	1.069.791.499	437.573.501	40,90
7	Badiklit Pensos	3.009.189.975	58.769.333.550	(55.760.143.575)	(94,88)
<b>Total</b>		<b>415.954.015.602</b>	<b>247.360.930.337</b>	<b>168.593.085.265</b>	<b>68,16</b>

Perbandingan Realisasi Belanja Modal menurut Jenis Belanja untuk periode yang berakhir 31 Desember 2021 dan 2020 adalah sebagai berikut:

URAIAN	31 Desember 2021	31 Desember 2021	Kenaikan/ Penurunan	%
Belanja Modal Tanah	150.113.200	29.715.743.910	(29.565.630.710)	(99,49)
Belanja Modal Peralatan dan Mesin	261.054.305.451	143.160.474.788	117.893.830.663	82,35
Belanja Modal Gedung dan Bangunan	132.564.282.813	59.197.998.545	73.366.284.268	123,93
Belanja Modal Jalan Irigasi dan Jaringan	567.547.295	722.800.000	(155.252.705)	(21,48)
Belanja Modal Lainnya	21.617.766.843	14.563.913.094	7.053.853.749	48,43
<b>Jumlah Belanja (Netto)</b>	<b>415.954.015.602</b>	<b>247.360.930.337</b>	<b>168.593.085.265</b>	<b>68,16</b>

Kenaikan realisasi belanja modal sebesar Rp168.593.085.265 atau 68,16% disebabkan oleh :

1. Renovasi Gedung dan Bangunan pada Ditjen Rehabilitasi Sosial yang diprioritaskan untuk layanan penerima manfaat
2. Pembuatan kelengkapan pintu elektrik dengan akses, pengadaan paket Jaringan dan Keamanan pada program Pengembangan dan Penguatan Sistem Pengelolaan DTKS
3. Pembelian Lisensi Pengadaan Microsoft SQL Server 2019 Enterprise pada satuan kerja Pusat Data dan Informasi Kesejahteraan Sosial

Kementerian Sosial mengalokasikan belanja modal untuk penanganan pandemi Covid-19 sebesar Rp1.897.251.000. Anggaran tersebut terserap sebesar Rp1.865.614.029

dengan rincian sebagai berikut:

No.	Akun	Uraian Akun	Anggaran	Realisasi	%
1	532119	Belanja Modal Peralatan dan Mesin - Penanganan Pandemi COVID-19	1.536.144.000	1.504.507.625	97,94
2	533119	Belanja Modal Gedung dan Bangunan - Penanganan Pandemi COVID-19	361.107.000	361.106.404	100,00
<b>Jumlah</b>			<b>1.897.251.000</b>	<b>1.865.614.029</b>	<b>98,33</b>

Terdapat realisasi Belanja Modal dari anggaran Pemulihan Ekonomi Nasional (PC PEN) pada satker Pusdatin Kesos sebesar Rp129.257.839.000. Dari anggaran tersebut terdapat realisasi belanja sebesar Rp128.210.316.292 atau 99,19% dari total anggaran yang disajikan sebagai berikut:

KODE/ AKUN	URAIAN KRO/RO/AKUN	RINCIAN	ALOKASI ANGGARAN	REALISASI	(%)
6318.UAB	Sistem Informasi Pemerintahan		Rp 129.257.839.000	Rp 128.210.316.292	99,19
536111	Belanja Modal Lainnya	Pengembangan SIKS NG	Rp 17.524.982.000	Rp 17.524.078.000	99,99
536111	Belanja Modal Lainnya	Software Application	Rp 407.840.000	Rp -	0,00
532111	Belanja Modal Peralatan dan Mesin	Pengembangan dan Penguatan Sistem Pengelolaan DTKS	Rp 94.120.000.000	Rp 94.111.511.122	99,99
532111	Belanja Modal Peralatan dan Mesin	Data Center (Pelatan dan Mesin)	Rp 3.437.600.000	Rp 3.271.606.800	95,17
536111	Belanja Modal Lainnya	Data Center (Aplikasi)	Rp 33.040.000	Rp -	0,00
532111	Belanja Modal Peralatan dan Mesin	Perangkat Pengolah Data	Rp 13.734.377.000	Rp 13.303.120.370	96,86
<b>Jumlah</b>			<b>Rp 129.257.839.000</b>	<b>Rp 128.210.316.292</b>	<b>99,19</b>

Penjelasan atas Belanja Modal dirinci sebagai berikut:

### B.5.1 Belanja Modal Tanah

Realisasi Belanja Modal Tanah untuk untuk periode yang berakhir 31 Desember 2021 dan 31 Desember 2020 masing-masing sebesar **Rp150.113.200** dan **Rp29.715.743.910** mengalami penurunan sebesar Rp29.565.630.710 atau 99,49% yang didukung dengan turunnya Alokasi Anggaran Belanja Modal Tanah sebesar 99,42%.

Rincian perbandingan Alokasi Anggaran Belanja Modal Tanah untuk periode yang berakhir 31 Desember 2021 dan 2020 dapat dilihat pada tabel berikut:

Akun	URAIAN	31 Desember 2021	31 Desember 2020	Kenaikan/ Penurunan	%
531111	Belanja Modal Tanah	173.500.000	29.802.418.000	(29.628.918.000)	(99,42)
<b>Total Anggaran Belanja Modal Tanah</b>		<b>173.500.000</b>	<b>29.802.418.000</b>	<b>(29.628.918.000)</b>	<b>(99,42)</b>

Realisasi Belanja Modal Tanah Kementerian Sosial pada masing-masing Unit Kerja Eselon I untuk periode yang berakhir 31 Desember 2021 dan 2020 dirinci sebagai berikut:

No	UKE I	31 Desember 2021	31 Desember 2020	Kenaikan/ (Penurunan)	%
1	Ditjen. Pemberdayaan Sosial	-	7.501.114.000	(7.501.114.000)	(100,00)
2	Ditjen. Rehabilitasi Sosial	38.500.000	-	38.500.000	100,00
3	Badiklit Pensos	111.613.200	22.214.629.910	(22.103.016.710)	(99,50)
<b>Total</b>		<b>150.113.200</b>	<b>29.715.743.910</b>	<b>(29.565.630.710)</b>	<b>(99,49)</b>



### B.5.2 Belanja Modal Peralatan dan Mesin

Realisasi Belanja Modal Peralatan dan Mesin untuk periode yang berakhir 31 Desember 2021 dan 2020 masing-masing sebesar **Rp261.054.305.451** dan **Rp143.160.474.788** mengalami kenaikan sebesar Rp117.893.830.663 atau 82,35%.

Perbandingan Alokasi Anggaran Belanja Modal Peralatan dan Mesin untuk periode yang berakhir 31 Desember 2021 dan 2020 sebagai berikut:

Akun	Uraian	31 Desember 2021	31 Desember 2021	Kenaikan/ Penurunan	%
532111	Belanja Modal Peralatan dan Mesin	265.565.562.000	142.829.958.000	122.735.604.000	85,93
532115	Belanja Modal Perencanaan dan Pengawasan Peralatan dan Mesin	-	25.000.000	(25.000.000)	(100,00)
532119	Belanja Modal Peralatan dan Mesin- Penanganan Pandemi COVID-19	1.536.144.000	988.950.000	547.194.000	55,33
532121	Belanja Penambahan Nilai Peralatan dan Mesin	2.594.296.000	193.267.000	2.401.029.000	1.242,34
<b>Total Anggaran Belanja Modal Peralatan dan Mesin</b>		<b>269.696.002.000</b>	<b>144.037.175.000</b>	<b>125.658.827.000</b>	<b>87,24</b>

Realisasi Belanja Modal Peralatan dan Mesin pada masing-masing Unit Kerja Eselon I untuk periode yang berakhir 31 Desember 2021 dan 2020 dapat dilihat pada tabel berikut:

No	UKEI	31 Desember 2021	31 Desember 2021	Kenaikan/ (Penurunan)	%
1	Sekretariat Jenderal	167.606.369.303	66.914.535.314	100.691.833.989	150,48
2	Inspektorat Jenderal	944.544.992	-	944.544.992	-
1	Ditjen. Pemberdayaan Sosial	1.732.560.000	563.380.000	1.169.180.000	207,53
2	Ditjen. Rehabilitasi Sosial	77.426.627.281	38.098.322.803	39.328.304.478	100,00
5	Ditjen. Perlindungan dan Jaminan Sosial	10.727.343.000	19.562.276.220	(8.834.933.220)	(45,16)
6	Ditjen. Penanganan Fakir Miskin	611.266.000	771.076.499	(159.810.499)	(20,73)
7	Badiklit Pensos	2.005.594.875	17.250.883.952	(15.245.289.077)	(88,37)
<b>Total</b>		<b>261.054.305.451</b>	<b>143.160.474.788</b>	<b>117.893.830.663</b>	<b>82,35</b>

Perbandingan Realisasi Belanja Modal Peralatan dan Mesin per jenis belanja untuk periode yang berakhir 31 Desember 2021 dan 2020 sebagai berikut:

URAIAN	31 Desember 2021	31 Desember 2021	Kenaikan/ Penurunan	%
Belanja Modal Peralatan dan Mesin	257.494.177.826	141.954.607.788	115.539.570.038	81,39
Belanja Modal Perencanaan dan Pengawasan Peralatan dan Mesin	-	25.000.000	(25.000.000)	(100,00)
Belanja Modal Peralatan dan Mesin- Penanganan Pandemi Covid-19	1.504.507.625	987.600.000	516.907.625	52,34
Belanja Penambahan Nilai Peralatan dan Mesin	2.055.620.000	193.267.000	1.862.353.000	963,62
<b>Jumlah Belanja (Netto)</b>	<b>261.054.305.451</b>	<b>143.160.474.788</b>	<b>117.893.830.663</b>	<b>82,35</b>

Dari tabel di atas terdapat kenaikan realisasi Belanja Modal Peralatan dan Mesin Rp117.893.830.663 atau 82,35%, hal ini disebabkan adanya beberapa belanja yang bernilai besar seperti pengadaan AC Sentral pada gedung pusat, kelengkapan pintu elektrik dengan akses, meja kerja kayu, kursi besi/metal, beberapa kendaraan, dan PC unit, Paket Server dan Storage, serta paket Jaringan dan Keamanan pada program Pengembangan dan Penguatan Sistem Pengelolaan Data Terpadu Kesejahteraan Sosial (DTKS).



### B.5.3 Belanja Modal Gedung dan Bangunan

Realisasi Belanja Modal Gedung dan Bangunan untuk periode yang berakhir 31 Desember 2021 dan 2020 masing-masing sebesar **Rp132.564.282.813** dan **Rp59.197.998.545** mengalami kenaikan sebesar Rp73.366.284.268 atau 123,93%.

Perbandingan Alokasi Anggaran Belanja Modal Gedung dan Bangunan untuk periode yang berakhir 31 Desember 2021 dan 2020 sebagai berikut:

Kode Akun	Anggaran	31 Desember 2021	31 Desember 2020	Kenaikan/ Penurunan	%
533111	Belanja Modal Gedung dan Bangunan	10.731.081.000	9.598.442.000	1.132.639.000	11,80
533113	Belanja Modal Upah Tenaga Kerja dan Honor Pengelola Teknis	-	99.274.000	(99.274.000)	(100,00)
533115	Belanja Modal Perencanaan dan Pengawasan Gedung dan Bangunan	-	183.000.000	(183.000.000)	(100,00)
533119	Belanja Modal Gedung dan Bangunan - Penanganan Pandemi COVID-19	361.107.000	1.014.000.000	(652.893.000)	100,00
533121	Belanja Penambahan Nilai Gedung dan Bangunan	132.093.964.000	48.368.113.000	83.725.851.000	173,10
<b>Total Anggaran Belanja Modal Gedung dan Bangunan</b>		<b>143.186.152.000</b>	<b>59.262.829.000</b>	<b>83.923.323.000</b>	<b>141,61</b>

Rincian Realisasi Anggaran Belanja Modal Gedung dan Bangunan pada masing-masing Unit Kerja Eselon I untuk periode yang berakhir 31 Desember 2021 dan 2020 adalah sebagai berikut:

No	UKEI	31 Desember 2021	31 Desember 2020	Kenaikan/ (Penurunan)	%
1	Sekretariat Jenderal	27.538.977.262	18.672.327.000	8.866.650.262	47,49
2	Ditjen. Pemberdayaan Sosial	6.921.702.000	375.595.000	6.546.107.000	1.742,86
3	Ditjen. Rehabilitasi Sosial	97.516.919.551	23.115.250.015	74.401.669.536	321,87
4	Badiklit Pensos	586.684.000	17.034.826.530	(16.448.142.530)	(96,56)
<b>Total</b>		<b>132.564.282.813</b>	<b>59.197.998.545</b>	<b>73.366.284.268</b>	<b>123,93</b>

Rincian Realisasi Belanja Modal Gedung dan Bangunan menurut jenis belanja untuk periode yang berakhir 31 Desember 2021 dan 2020 sebagai berikut:

Uraian	31 Desember 2021	31 Desember 2020	Kenaikan/ Penurunan	%
Belanja Modal Gedung dan Bangunan	10.627.700.643	9.592.743.099	1.034.957.544	10,79
Belanja Modal Upah Tenaga Kerja dan Honor Pengelola Teknis	-	99.211.060	(99.211.060)	(100,00)
Belanja Modal Perencanaan dan Pengawasan Gedung dan Bangunan	-	180.476.000	(180.476.000)	(100,00)
Belanja Modal Gedung dan Bangunan- Penanganan Pandemi COVID-19	361.106.404	1.011.448.264	(650.341.860)	(64,30)
Belanja Penambahan Nilai Gedung dan Bangunan	121.575.475.766	48.314.120.122	73.261.355.644	151,64
<b>Jumlah Belanja</b>	<b>132.564.282.813</b>	<b>59.197.998.545</b>	<b>73.366.284.268</b>	<b>123,93</b>

Kenaikan realisasi belanja modal Gedung dan Bangunan diantaranya disebabkan oleh pengembangan nilai aset pada bangunan gedung kantor permanen, pembuatan pagar dan pemasangan lampu pada TMPN Kalibata, serta renovasi gedung dan bangunan atas layanan penanganan Covid-19.



#### B.5.4 Belanja Modal Jalan, Irigasi, dan Jaringan

Realisasi Belanja Modal Jalan, Irigasi dan Jaringan untuk periode yang berakhir 31 Desember 2021 dan 2020 masing-masing sebesar **Rp567.547.295** dan **Rp722.800.000** mengalami penurunan sebesar Rp155.252.705 atau 21,48%.

Alokasi Anggaran Belanja Modal Jalan, Irigasi dan Jaringan untuk periode yang berakhir 31 Desember 2021 dan 2020 sebagai berikut:

Kode Akun	Anggaran	31 Desember 2021	31 Desember 2020	Kenaikan/ Penurunan	%
534121	Belanja Modal Irigasi	-	197.600.000	(197.600.000)	(100,00)
534141	Belanja Penambahan Nilai Jalan dan Jembatan	189.400.000	-	189.400.000	-
534151	Belanja Penambahan Nilai Irigasi	-	184.650.000	(184.650.000)	(100,00)
534161	Belanja Penambahan Nilai Jaringan	379.700.000	340.650.000	39.050.000	11,46
<b>Total Anggaran Belanja Modal Jalan Irigasi dan Jaringan</b>		<b>569.100.000</b>	<b>722.900.000</b>	<b>(153.800.000)</b>	<b>(21,28)</b>

Rincian Realisasi Belanja Modal Jalan, Irigasi, dan Jaringan di tiap UKE I untuk periode yang berakhir 31 Desember 2021 dan 2020 adalah sebagai berikut:

No	UKE I	31 Desember 2021	31 Desember 2020	Kenaikan/ (Penurunan)	%
1	Sekretariat Jenderal	-	340.650.000	(340.650.000)	(100,00)
2	Ditjen. Pemberdayaan Sosial	-	197.500.000	(197.500.000)	(100,00)
3	Ditjen. Rehabilitasi Sosial	567.547.295	184.650.000	382.897.295	207,36
<b>Total</b>		<b>567.547.295</b>	<b>722.800.000</b>	<b>(155.252.705)</b>	<b>(21,48)</b>

Selanjutnya Perbandingan Realisasi Belanja Modal Jalan, Irigasi dan Jaringan untuk periode yang berakhir 31 Desember 2021 dan 2020 adalah sebagai berikut:

URAIAN JENIS BELANJA	31 Desember 2021	31 Desember 2020	Kenaikan/ Penurunan	%
Belanja Penambahan Nilai Jalan dan Jembatan	189.000.000	-	189.000.000	-
Belanja Modal Irigasi	-	197.500.000	(197.500.000)	(100,00)
Belanja Penambahan Nilai Irigasi	-	184.650.000	(184.650.000)	(100,00)
Belanja Penambahan Nilai Jaringan	378.547.295	340.650.000	37.897.295	11,12
<b>Jumlah Belanja</b>	<b>567.547.295</b>	<b>722.800.000</b>	<b>(155.252.705)</b>	<b>(21,48)</b>

#### B.5.5 Belanja Modal Lainnya

Realisasi Belanja Modal Lainnya untuk periode yang berakhir 31 Desember 2021 dan 2020 masing-masing sebesar **Rp21.617.766.843** dan **Rp14.563.913.094** mengalami kenaikan sebesar Rp7.053.853.749 atau 48,43%.

Perbandingan Alokasi Anggaran Belanja Modal Lainnya untuk periode yang berakhir 31 Desember 2021 dan 31 Desember 2021 sebagai berikut:





Anggaran	31 Desember 2021	31 Desember 2020	Kenaikan/ Penurunan	%
Belanja Modal Lainnya	21.185.851.000	12.412.267.000	8.773.584.000	70,68
Belanja Modal Perencanaan dan Pengawasan Aset Tetap	100.000.000	-	100.000.000	-
Belanja Penambahan Nilai Aset Tetap Lainnya dan/atau Aset lainnya	3.059.089.000	2.334.986.000	724.103.000	31,01
<b>Total Anggaran Belanja Modal Lainnya</b>	<b>24.344.940.000</b>	<b>14.747.253.000</b>	<b>9.597.687.000</b>	<b>65,08</b>

Rincian Realisasi Anggaran Belanja Modal Lainnya untuk periode yang berakhir 31 Desember 2021 dan 2020 pada masing-masing Unit kerja Eselon I sebagai berikut:

No	UKE I	31 Desember 2021	31 Desember 2020	Kenaikan/ (Penurunan)	%
1	Sekretariat Jenderal	18.732.717.000	2.311.382.680	16.421.334.320	710,46
2	Inspektorat Jenderal	-	-	-	-
3	Ditjen. Pemberdayaan Sosial	386.650.000	192.500.000	194.150.000	100,86
2	Ditjen. Rehabilitasi Sosial	1.297.002.943	4.518.857.256	(3.221.854.313)	(71,30)
5	Ditjen. Perlindungan dan Jaminan Sosial	-	4.973.465.000	(4.973.465.000)	(100,00)
6	Ditjen. Penanganan Fakir Miskin	896.099.000	298.715.000	597.384.000	199,98
7	Badiklit Pensos	305.297.900	2.268.993.158	(1.963.695.258)	(86,54)
	<b>Total</b>	<b>21.617.766.843</b>	<b>14.563.913.094</b>	<b>7.053.853.749</b>	<b>48,43</b>

Selanjutnya Perbandingan Realisasi Anggaran untuk periode yang berakhir 31 Desember 2021 dan 2020 sebagai berikut:

Anggaran	31 Desember 2021	31 Desember 2020	Kenaikan/ Penurunan	%
Belanja Modal Lainnya	19.544.428.843	12.233.632.866	7.310.795.977	59,76
Belanja Modal Perencanaan dan Pengawasan Aset Tetap	100.000.000	-	100.000.000	-
Belanja Penambahan Nilai Aset Tetap Lainnya dan/atau Aset lainnya	1.973.338.000	2.330.280.228	(356.942.228)	(15,32)
<b>Total Anggaran Belanja Modal Lainnya</b>	<b>21.617.766.843</b>	<b>14.563.913.094</b>	<b>7.053.853.749</b>	<b>48,43</b>

Kenaikan Realisasi Belanja Modal Lainnya diantaranya dipengaruhi oleh :

1. Renovasi yang dilakukan pada rumah dinas Widya Chandra
2. Pembelian Lisensi Pengadaan Microsoft SQL Server 2019 Enterprise pada satuan kerja Pusat Data dan Informasi Kesejahteraan Sosial.

Belanja Bantuan Sosial

Rp100.714.923.847.406

## B.6 Belanja Bantuan Sosial

Belanja Bantuan Sosial untuk periode yang berakhir 31 Desember 2021 dan 2020 masing-masing sebesar **Rp100.714.923.847.406** dan **Rp 124.380.091.909.552** mengalami penurunan sebesar Rp23.665.168.062.146 atau 19,03%.

Rincian perbandingan alokasi anggaran Belanja Bantuan Sosial untuk periode yang berakhir 31 Desember 2021 dan 2020 sebagai berikut:

URAIAN	31 Desember 2021	31 Desember 2020	Naik/ (Turun)	%
Belanja Bantuan Sosial	103.230.065.903.000	128.101.784.274.480	(24.871.718.371.480)	(19,42)



Rincian realisasi Belanja Bantuan Sosial untuk periode yang berakhir 31 Desember 2021 menurut Unit Kerja Eselon I sebagai berikut:

No	UKE I	31 Desember 2021	31 Desember 2020	Kenaikan/ (Penurunan)	%
1	Ditjen. Pemberdayaan Sosial	173.212.525.903	4.728.936.383.146	(4.555.723.857.243)	(96,34)
2	Ditjen. Rehabilitasi Sosial	59.921.627.992	221.140.691.136	(161.219.063.144)	(72,90)
3	Ditjen. Perlindungan dan Jaminan Sosial	28.270.559.179.004	43.814.597.083.204	(15.544.037.904.200)	(35,48)
4	Ditjen. Penanganan Fakir Miskin	72.211.230.514.507	75.615.417.752.066	(3.404.187.237.559)	(4,50)
<b>Total</b>		<b>100.714.923.847.406</b>	<b>124.380.091.909.552</b>	<b>(23.665.168.062.146)</b>	<b>(19,03)</b>

Selanjutnya rincian realisasi Belanja Bantuan Sosial menurut jenis belanja untuk periode yang berakhir 31 Desember 2021 dan 2020 sebagai berikut:

URAIAN	31 Desember 2021	31 Desember 2020	Kenaikan/ Penurunan	%
Belanja Bantuan Sosial Untuk Rehabilitasi Sosial	70.171.550.992	231.593.203.136	(161.421.652.144)	(69,70)
Belanja Bantuan Sosial Untuk Pemberdayaan Sosial	131.424.770.977	4.639.311.288.186	(4.507.886.517.209)	(97,17)
Belanja Bantuan Sosial Untuk Perlindungan Sosial	27.961.937.821.926	36.825.861.452.318	(8.863.923.630.392)	(24,07)
Belanja Bantuan Sosial Untuk Penganggulangan Kemiskinan	72.211.230.514.507	75.619.197.752.066	(3.407.967.237.559)	(4,51)
Belanja Bantuan Sosial Untuk Penganggulangan Bencana	340.159.189.004	7.064.128.213.846	(6.723.969.024.842)	(95,18)
<b>Jumlah Belanja</b>	<b>100.714.923.847.406</b>	<b>124.380.091.909.552</b>	<b>(23.665.168.062.146)</b>	<b>(19,03)</b>

Realisasi Belanja Bantuan Sosial mengalami penurunan sebesar Rp23.665.168.062.146 atau 19,03% disebabkan oleh:

- Adanya penurunan alokasi anggaran bantuan sosial tahun 2021 pada Direktorat Jenderal Perlindungan dan Jaminan Sosial dimana program Bantuan Sosial Sembako Jabodetabek tahun 2021 sudah ditiadakan. Selain itu tidak adanya penambahan anggaran dari BA-BUN untuk belanja bantuan sosial program PKH dalam masa pandemi Covid-19 yang disalurkan perbulan.
- Pada Direktorat Jenderal Penanganan Fakir Miskin Bantuan Sosial Kelompok Usaha Bersama (KUBE) dan Bantuan Sosial Sembako Non PKH dengan indeks Rp500.000 dengan target 9 Juta KPM tidak disalurkan di tahun 2021.
- Pengurangan indeks jumlah bantuan dan pengurangan masa bayar Bantuan Sosial Tunai (BST) di tahun 2021 pada Direktorat Jenderal Penanganan Fakir Miskin. Pada tahun 2020 Bantuan Sosial Tunai Bulan April-Juni disalurkan dengan indeks Rp600.000, Bulan Juli-Desember dengan indeks Rp300.000 sedangkan pada tahun 2021 Bantuan Sosial Tunai disalurkan hanya periode Januari-Juni dengan indeks bantuan Rp300.000.
- Adanya pengurangan target jumlah KPM (Keluarga Penerima Manfaat) pada Bantuan Sosial Sembako di tahun 2021 pada Direktorat Jenderal Penanganan Fakir Miskin. Pada tahun 2020 Bantuan Sosial Sembako Bulan Januari-Februari disalurkan dengan indeks Rp150.000 dengan target 15,2 Juta KPM, Bulan Maret disalurkan dengan indeks Rp200.000 dengan target 15,2 Juta KPM, Bulan April-Desember dengan indeks Rp200.000 dengan target 20 Juta KPM, sedangkan dari Januari-Agustus 2021 Bantuan Sosial Sembako disalurkan dengan indeks bantuan Rp200.000 dengan target 18,8 Juta KPM.



Realisasi Belanja Bantuan Sosial pada Kementerian Sosial RI yang menggunakan akun khusus Penanganan Pandemi COVID 19 dirinci sebagai berikut:

No.	Akun	Uraian Akun	Anggaran	Realisasi	%
1	574114	Belanja Bantuan Sosial untuk Perlindungan Sosial dalam Bentuk Uang-Penanganan Pandemi COVID-19	28.310.134.350.000	27.930.399.990.000	98,66
2	575114	Belanja Bantuan Sosial untuk Penanggulangan Kemiskinan dalam Bentuk Uang-Penanganan Pandemi COVID-19	74.207.817.300.000	72.076.230.514.507	97,13
3	576115	Belanja Bantuan Sosial untuk Penanggulangan Bencana dalam Bentuk Barang-Penanganan Pandemi COVID-19	22.082.000.000	21.818.067.302	98,80
<b>Total</b>			<b>102.540.033.650.000</b>	<b>100.028.448.571.809</b>	<b>97,55</b>

Kementerian Sosial sampai dengan 31 Desember 2021 melaksanakan Program Pemulihan Ekonomi Nasional pada sektor Perlindungan Sosial sesuai dengan Peraturan Menteri Keuangan Nomor 185/PMK.02/2020 tentang Pengelolaan Anggaran dalam rangka Pandemi *Corona Virus Disease 2019* (COVID-19) dan/ atau Program Pemulihan Ekonomi Nasional untuk program bantuan sosial sebagai berikut:

#### 1. Program Keluarga Harapan (PKH)

Alokasi Anggaran Belanja Bantuan Sosial Program Keluarga Harapan untuk periode yang berakhir 31 Desember 2021 sebesar Rp28.310.134.350.000 dengan realisasi (netto) sebesar Rp27.930.399.990.000 atau 98,66%. Dana Bantuan Sosial PKH telah disalurkan kepada 10.000.000 Keluarga Penerima Manfaat (KPM) PKH yang merupakan keluarga miskin dan rentan yang terdaftar dalam Data Terpadu Program Penanganan Fakir Miskin dan Orang Tidak Mampu (DTPFM dan OTM) yang memiliki komponen kesehatan, pendidikan, dan kesejahteraan sosial.

Direktorat Jaminan Sosial Keluarga melaksanakan Program PEN pada sektor Perlindungan Sosial pada Program Keluarga Harapan menggunakan akun 6282.QEB.202.055.574114. Adapun Realisasi Belanja Bantuan Sosial Program Pemulihan Ekonomi Nasional pada sektor Perlindungan Sosial adalah sebagai berikut:

Akun	Uraian Akun	Anggaran	Realisasi	Pengembalian Belanja	Realisasi (Netto)	%
574114	Belanja Bantuan Sosial untuk Perlindungan Sosial dalam Bentuk Uang-Penanganan Pandemi COVID-19 (PEN)	27.931.277.301.000	27.931.277.200.000	877.210.000	27.930.399.990.000	
574114	Belanja Bantuan Sosial untuk Perlindungan Sosial dalam Bentuk Uang-Penanganan Pandemi COVID-19 (PEN)	378.857.049.000		BLOKIR		
		<b>28.310.134.350.000</b>	<b>27.931.277.200.000</b>	<b>877.210.000</b>	<b>27.930.399.990.000</b>	<b>98,66</b>

Alokasi Anggaran Belanja Bantuan Sosial untuk Program Pemulihan Ekonomi Nasional pada sektor Perlindungan Sosial adalah sebesar Rp28.310.134.350.000 dimana anggaran sebesar Rp378.857.049.000 dalam kondisi terblokir. Belanja Bantuan Sosial untuk Perlindungan Sosial dalam Bentuk Uang-Penanganan Pandemi Covid-19 program Pemulihan Ekonomi Nasional Tahun Anggaran untuk periode yang berakhir 31 Desember 2021 sebesar Rp27.930.399.990.000.



## 2. Program Sembako dan Bantuan Sosial Tunai (BST)

Kenaikan Alokasi Anggaran Belanja Bantuan Sosial pada Direktorat Jenderal Penanganan Fakir Miskin merupakan dampak dari kebijakan dan strategi Pemerintah dalam Penanganan Pandemi COVID-19 dan/ atau Program Pemulihan Ekonomi Nasional (PEN). Dalam hal ini Direktorat Jenderal Penanganan Fakir Miskin melaksanakan Program PEN pada sektor Perlindungan Sosial pada program sebagai berikut:

1. Program Sembako menggunakan akun 575114
2. Program Bantuan Sosial Tunai (BST) menggunakan akun 575114

Adapun Realisasi Belanja Bantuan Sosial untuk Penanganan Pandemi COVID-19 dan/ atau Program Pemulihan Ekonomi Nasional pada sektor Perlindungan Sosial pada Direktorat Jenderal Penanganan Fakir Miskin adalah sebagai berikut:

No	Cluster/Sub Cluster	Akun Khusus	Keterangan	Pagu DIPA	Realisasi	%
1	Perlindungan Sosial	575114	Belanja Bantuan Sosial Untuk Penanggulangan Kemiskinan Dalam Bentuk Uang - Penanganan Pandemi COVID-19 (Sembako)	Rp 56.884.929.900.000	Rp 55.444.964.614.507	97,47%
2	Perlindungan Sosial	575114	Belanja Bantuan Sosial Untuk Penanggulangan Kemiskinan Dalam Bentuk Uang - Penanganan Pandemi COVID-19 (BST)	Rp 17.322.887.400.000	Rp 16.631.265.900.000	96,01%
<b>Jumlah</b>				<b>Rp 74.207.817.300.000</b>	<b>Rp 72.076.230.514.507</b>	<b>97,13%</b>





## C. PENJELASAN ATAS POS-POS NERACA

*Kas di Bendahara  
 Pengeluaran*

*Rp228.160.354*

### C.1 KAS DI BENDAHARA PENGELUARAN

Saldo Kas di Bendahara Pengeluaran per 31 Desember 2021 dan 2020 **Rp228.160.354** dan **Rp1.100.000** dimana terdapat kenaikan sebesar Rp227.060.354 atau sebesar 20.641,85 %.

Kas di Bendahara Pengeluaran adalah kas yang dikuasai, dikelola dan menjadi tanggung jawab Bendahara Pengeluaran yang berasal dari sisa Uang Persediaan/ Tambahan Uang Persediaan (UP/TUP) yang belum dipertanggungjawabkan atau belum disetorkan ke Kas Negara per tanggal neraca.

Rincian perbandingan Kas di Bendahara Pengeluaran per 31 Desember 2021 dan 2020 sebagai berikut :

Kas di Bendahara Pengeluaran	31 Desember 2021	31 Desember 2020	Kenaikan/ (Penurunan)	%
Kas di Bendahara Pengeluaran	2.775.224	1.100.000	1.675.224	152,29
Kas di Bendahara Pengeluaran TUP	225.385.130	-	225.385.130	100,00
<b>Jumlah</b>	<b>228.160.354</b>	<b>1.100.000</b>	<b>227.060.354</b>	<b>20.641,85</b>

Perbandingan Kas di Bendahara Pengeluaran dirinci di setiap Eselon I per 31 Desember 2021 dan 2020 sebagai berikut :

No	Nama Eselon I	31 Desember 2021	31 Desember 2020	Kenaikan/ Penurunan	%
1	Direktorat Jenderal Pemberdayaan Sosial	215.970.130	-	215.970.130	100,00
2	Badan Pendidikan, Penelitian Dan Penyuluhan Sosial	12.190.224	1.100.000	11.090.224	1.008,20
	<b>Jumlah</b>	<b>228.160.354</b>	<b>1.100.000</b>	<b>227.060.354</b>	<b>20.641,85</b>

#### Tindak Lanjut atas Kas di Bendahara Pengeluaran per 31 Desember 2020

Kas di Bendahara Pengeluaran per 31 Desember 2020 sebesar Rp1.100.000 yang terdapat pada Dinas Sosial Provinsi Banten telah disetorkan ke Kas Negara dengan NTPN 803FE61QU7KCFRPO pada tanggal 8 Januari 2021.

#### Penjelasan atas Kas di Bendahara Pengeluaran per 31 Desember 2021

Kas di Bendahara Pengeluaran per sebesar Rp228.160.354 terdapat pada Eselon I:

1. Direktorat Jenderal Pemberdayaan Sosial di satuan kerja Sekretariat Direktorat Jenderal Pemberdayaan Sosial merupakan Kas di Bendahara Pengeluaran TUP sebesar Rp215.970.130 dan telah disetorkan ke kas negara dengan NTPN D113C7QLU635VD5M pada tanggal 7 Januari 2022.
2. Badan Pendidikan, Penelitian, dan Penyuluhan Sosial di satuan kerja:
  - a. Balai Besar Pendidikan dan Pelatihan Kesejahteraan Sosial (BBPPKS) Padang merupakan Kas di Bendahara Pengeluaran UP sebesar Rp2.775.224 dan telah disetorkan dengan NTPN F98951JNFC2AQ8JV pada tanggal 3 Januari 2022.
  - b. Balai Besar Pendidikan dan Pelatihan Kesejahteraan Sosial (BBPPKS) Jayapura yang merupakan Kas di Bendahara Pengeluaran TUP sebesar Rp 9.415.000 dan telah disetorkan dengan NTPN C0A282G4V6KRFBJI pada tanggal 7 Januari 2022.



*Kas Lainnya dan  
 Setara Kas  
 Rp4.954.163.135.906*

## C.2 KAS LAINNYA DAN SETARA KAS

Saldo Kas Lainnya dan Setara Kas per tanggal 31 Desember 2021 dan 2020 masing-masing sebesar **Rp4.954.163.135.906** dan **Rp2.058.132.172.068** dimana terdapat kenaikan sebesar Rp2.896.030.963.838 atau sebesar 140,71%.

Kas Lainnya dan Setara Kas merupakan kas pada bendahara pengeluaran yang bukan berasal dari UP/TUP, kas lainnya dan setara kas. Setara kas yaitu investasi jangka pendek yang siap dicairkan menjadi kas dalam jangka waktu 3 bulan atau kurang sejak tanggal pelaporan.

Rincian perbandingan Kas Lainnya dan Setara Kas Kementerian Sosial per 31 Desember 2021 dan 2020 sebagai berikut :

Kas Lainnya dan Setara Kas	31 Desember 2021	31 Desember 2020	Kenaikan/ (Penurunan)	%
Kas Lainnya di Bendahara Pengeluaran	4.638.076.573.544	1.728.681.926.195	2.909.394.647.349	168,30
Kas Lainnya di Kementerian Negara/Lembaga dari Hibah	316.086.562.362	329.450.245.873	(13.363.683.511)	(4,06)
<b>Jumlah</b>	<b>4.954.163.135.906</b>	<b>2.058.132.172.068</b>	<b>2.896.030.963.838</b>	<b>140,71</b>

Rincian perbandingan Kas Lainnya dan Setara Kas sebesar pada setiap Unit Kerja Eselon I per 31 Desember 2021 dan 2020 sebagai berikut:

No	Nama Eselon I	31 Desember 2021	31 Desember 2020	Kenaikan/ (Penurunan)	%
1	Ditjen Pemberdayaan Sosial	316.515.416.522	329.940.151.527	(13.424.735.005)	(4,07)
2	Ditjen Rehabilitasi Sosial	168.866.316	122.133.745	46.732.571	38,26
3	Ditjen Linjamsos	6.257.005.277	259.745.746	5.997.259.531	2.308,90
4	Ditjen Penanganan Fakir Miskin	4.631.221.847.791	1.727.810.141.050	2.903.411.706.741	168,04
	<b>Jumlah</b>	<b>4.954.163.135.906</b>	<b>2.058.132.172.068</b>	<b>2.896.030.963.838</b>	<b>140,71</b>

### Tindak Lanjut atas Kas Lainnya dan Setara Kas per 31 Desember 2020

Tindak Lanjut atas Kas Lainnya dan Setara Kas per 31 Desember 2020 sebesar Rp2.058.132.172.068 dapat dijelaskan sebagai berikut:

1. Kas Lainnya dan Setara Kas pada Direktorat Jenderal Pemberdayaan Sosial per 31 Desember 2020 sebesar Rp329.940.151.527 dengan rincian :

Akun	Uraian Akun	Satker	Nilai
111821	Kas Lainnya di Bendahara Pengeluaran	Dinas Sosial Aceh	600
		Dinas Sosial Provinsi Nusa Tenggara Timur	60.497.000
		Dinas Sosial Provinsi Banten	1.000.000
		Direktorat Pengelolaan Sumber Dana Bantuan Sosial	427.442.868
		Direktorat Pemberdayaan Sosial Perorangan, Keluarga, dan Kelembagaan	965.186
<b>Jumlah Kas Lainnya di Bendahara Pengeluaran</b>			<b>489.905.654</b>
111822	Kas Lainnya di Kementerian Negara/ Lembaga dari Hibah	Direktorat Pengelolaan Sumber Dana Bantuan Sosial	329.450.245.873
<b>Jumlah Kas Lainnya di Kementerian Negara/ Lembaga dari Hibah</b>			<b>329.450.245.873</b>
<b>Total Kas Lainnya di Bendahara Pengeluaran</b>			<b>329.940.151.527</b>



Saldo Kas Lainnya di Bendahara Pengeluaran per 31 Desember 2020 senilai Rp489.905.654 telah disetorkan ke kas negara dengan rincian :

No	Kode Satker	Satker	Nilai	Tindakanjuit			
				No NTPN	Tanggal	Nilai Setor	Akun
1	027.03.069143	Dinas Sosial Aceh	600	95BB06U8E260082B	14/01/2021	600	425764
2	027.03.249017	Dinas Sosial Provinsi Nusa Tenggara Timur	60.497.000	ED2463CIENTECFJJ	15/01/2021	500.000	425912
				6FC023CIENTECFNB	15/01/2021	2.000.000	425912
				D40E955DED276GSJ	15/01/2021	14.500.000	425912
				581AD3CIENTECGBV	15/01/2021	39.000.000	425912
				8436848VUIG516PA	26/01/2021	2.498.500	425912
3	027.03.299012	Dinas Sosial Provinsi Banten	1.000.000	02C4A0N9V86JD7B0	26/01/2021	1.998.500	425912
				882491JNF2P31PMD	01/02/2021	1.000.000	425912
4	027.03.418940	Direktorat Pengelolaan Sumber Dana Bantuan Sosial	427.442.868	AF3F91JNF2OC74S5	07/01/2021	427.442.868	425764
5	027.03.682033	Direktorat Pemberdayaan Sosial Perorangan, Keluarga, dan Kelembagaan	965.186	0AB6D1JNF2ORNLT	22/01/2021	965.186	425764
<b>Jumlah Kas Lainnya di Bendahara Pengeluaran</b>			<b>489.905.654</b>			<b>489.905.654</b>	

Saldo Kas Lainnya di K/L dari Hibah sebesar Rp329.450.245.873 mutasi sampai dengan 31 Desember 2021 adalah sebagai berikut :

<b>Saldo Kas Lainnya di K/L dari Hibah pada 31 Desember 2020</b>	<b>329.450.245.873</b>
<b>Mutasi Tambah :</b>	<b>101.494.301.128</b>
Pendapatan Hibah	101.494.301.128
<b>Mutasi Kurang :</b>	<b>(114.857.984.639)</b>
Belanja Bantuan Sosial u/ Rehabilitasi Sosial	(10.249.923.000)
Belanja Bantuan Sosial u/ Pemberdayaan Sosial	(72.965.980.344)
Belanja Bantuan Sosial u/ Perlindungan Sosial	(31.642.081.295)
<b>Saldo Per 31 Desember 2021</b>	<b>316.086.562.362</b>



2. Kas Lainnya dan Setara Kas pada Direktorat Jenderal Rehabilitasi Sosial sebesar Rp122.133.745 seluruhnya telah disetorkan ke kas negara dengan rincian :

No	Kode Satker	Satker	Nilai	Tindakan lanjut			
				No NTPN	Tanggal	Nilai Setor	Akun
1	027.04.613057	Balai Besar Rehabilitasi Vokasional Penyandang Disabilitas di Cibinong	100.989.118	86E58N3DNC44USB	02/02/2021	70.000.000	571111
				807861QU7N82DF4	08/02/2021	20.989.118	425764
				06E2B6U8E29KFDA5	08/02/2021	10.000.000	571111
2	027.04.369148	Balai Besar Rehabilitasi Sosial Penyandang Disabilitas Sensorik Netra "Wyata Guna" di Bandung	12.846	DFD7C6U8E27A8RDD	26/01/2021	12.846	425764
				CA39E5B7IPH4BO1U	26/01/2021	409.090	411211
3	027.04.369600	Balai Besar Rehabilitasi Sosial Penyandang Disabilitas Fisik "Budi Perkasa" di Palembang	21.131.781	7801767L2K3GO6TL	26/01/2021	122.727	411122
				8DB5900MJQ2PT9P0	26/01/2021	545.454	411211
				831B84EQ2UUNUCP3	26/01/2021	163.636	411122
				084784EQ2UUNUEKF	26/01/2021	196.363	411124
				D861C2LV39PV4FJL	26/01/2021	300.000	411121
				1BC8D742IEMA9SNG	26/01/2021	272.727	411211
				A9CD367L2K3U429D	26/01/2021	109.090	411124
				920FC1PHJF7INKIM	26/01/2021	554.545	411211
				67FD0742IELT5NGK	26/01/2021	166.363	411122
				E637880G2989JQFB	26/01/2021	810.000	411121
				A145E67L2K3GOSED	26/01/2021	363.636	411211
				E577967L2K3GOTD1	26/01/2021	109.090	411122
				BD1DB80G2989JV93	26/01/2021	516.818	411211
				27A77742IELT628C	26/01/2021	155.045	411122
				D4FF33ICJ4CBAI2S	26/01/2021	363.636	411211
				F821380G2989JFUR	26/01/2021	145.454	411124
				7CC2A2LV39PV5KNP	26/01/2021	490.909	411211
				8A88B2LV39PV5MLL	26/01/2021	196.363	411124
				5D0D267L2K3GPOOL	26/01/2021	259.090	411211
				F7ACC4EQ2UUNVRHV	26/01/2021	77.727	411122
				AFCEA67L2K3GPHU1	26/01/2021	472.727	411211
				1EB5B2LV39PV60G1	26/01/2021	141.818	411122
				A3FA95B7IPH4D69E	26/01/2021	954.545	411211
				F619700MJQ2PVAAK	26/01/2021	286.363	411122
				28E2F2LV39PV6E4T	26/01/2021	1.717.818	411211
				56DC67L2K3GQF4T	26/01/2021	515.345	411122
				DFB1F0T43KL6CJ0F	26/01/2021	167.727	411211
				754DD0T43KL6CM0N	26/01/2021	247.409	411211
				D04074EQ2U00OS3	26/01/2021	74.222	411122
				26F437421ELT7QR0	26/01/2021	167.500	411121
				5A7903ICJ4CBJTO0	26/01/2021	3.818.181	411211
				43O19742IELT7VNS	26/01/2021	1.145.454	411122
				B38A34EQ2U00QQOF	26/01/2021	829.272	411211
				O8C7E2LV39PV73M9	26/01/2021	248.781	411122
				B4OFD67L2K3GR5K9	26/01/2021	180.000	411121
				C5344O0MJQ2Q08FK	26/01/2021	1.590.909	411211
				BE5E03ICJ4CBAKAO	26/01/2021	477.272	411122
70BC8742IELT8CCS	26/01/2021	1.120.454	411211				
043D72LV39PV7FA5	26/01/2021	448.181	411124				
47D2F67L2K3GRM7H	26/01/2021	110.950	411121				
317FC2LV39QD0941	26/01/2021	89.090	411122				
<b>Jumlah Kas Lainnya di Bendahara Pengeluaran</b>			<b>122.133.745</b>			<b>122.133.745</b>	

3. Kas Lainnya dan Setara Kas pada Direktorat Jenderal Perlindungan dan Jaminan Sosial sebesar Rp259.745.746 dengan rincian sebagai berikut:

Satker	Nilai
Direktorat Jaminan Sosial Keluarga	204.714.746
Direktorat Perlindungan Sosial Korban Bencana Alam	13.500.000
Dinas Sosial Provinsi Sulawesi Selatan	27.000.000
Dinas Sosial Provinsi Jawa Timur	14.531.000
<b>Jumlah</b>	<b>259.745.746</b>





a. Direktorat Jaminan Sosial Keluarga senilai Rp204.714.746 dengan rincian :

Tindak Lanjut			
No NTPN	Akun	Nilai Setor	Keterangan
C2D0A2G4UTDK8A5M	425764	80.146	Pengembalian Dana atas Saldo Bunga Rekening Periode 31 Desember 2020 pada RPL Bank BTN
387237QLTSP42PK8	425912	202.175.490	Pengembalian Belanja Keg. Pelaksanaan Koordinasi Pimpinan di Lingkungan Kementerian Sosial Tahun 2020, No. SP2D 201821302023903
DDB737QLTSPJIB1G	425912	1.846.935	Pengembalian Belanja Keg. Koordinasi Lintas Sektor Tahun 2020 No. SP2D 201821302025384
D65BA48VUIG1U8G2	425912	612.175	Pengembalian Belanja Keg. Pendampingan TLHP Tahun 2020, No SP2D 201821302025383
		<b>204.714.746</b>	

b. Direktorat Perlindungan Sosial Korban Bencana Alam senilai Rp13.500.000 merupakan Insentif TAGANA yang telah disalurkan pada Januari 2021 dengan rincian:

NO REK	NAMA	NOMINAL	BERITA	TANGGAL
1750001503795	I MADE MURYADI	1.500.000	TALI ASIH TAGANA TAHAP 2	5 JANUARI 2021
1430015607664	MOCH REYNALDI DWI SULISTYA	3.000.000	TALI ASIH TAGANA TAHAP 1 & 2	5 JANUARI 2021
1600003849276	RONAL IROUN INYOMUSI	3.000.000	TALI ASIH TAGANA TAHAP 1 & 2	14 JANUARI 2021
1590005133789	PUSPA KRISTINA	3.000.000	TALI ASIH TAGANA TAHAP 1 & 2	25 JANUARI 2021
1700006315463	DZUL FADHLI	3.000.000	TALI ASIH TAGANA TAHAP 1 & 2	20 JANUARI 2021
Nominal		<b>13.500.000</b>		

c. Dinas Sosial Provinsi Sulawesi Selatan senilai Rp27.000.000 telah disetorkan ke Kas Negara dengan rincian:

Tanggal Bayar	No. NTPN	Nominal (Rp)	Keterangan
11/01/2021	202402G4UTAPMCV6	3,000,000	Pengembalian Temuan Tali Asih Tagana Th 2019 An.Andi Anggriawan Tri Pura dari Kab Bone pada Keg PSKBA th 2019
12/01/2021	144083CIENT63BBV	3,000,000	Pengembalian dana Tali Asih Th 2019 An.Umar,AMK dari Kab Bone pada Keg PSKBA
12/01/2021	5016F8N3DNBGHE2D	3,000,000	Pengembalian Temuan Tali Asih Tagana Th 2019 An Marlinawati Marsa dari Kab Bone pada Kegiatan PSKBA TH 2019
12/01/2021	DFAED2G4UTAPMG52	3,000,000	Pengembalian Temuan Tali Asih Tagana Th 2019 An.Suciati,S.Pd pada Kegiatan PSKBA Th 2019
12/01/2021	8903A2G4UTAPMEPA	3,000,000	Pengembalian Temuan Tali Asih Tagana Th 2019 An.Sumardi dari Kab Bone pada Kegiatan PSKBA Th 2019
12/01/2021	482662G4UTAPMF3A	3,000,000	Pengembalian dana Tali Asih Tagana Th 2019 An.Sudasman dari Kab Bone pada Kegiatan PSKBA Th 2019
13/01/2021	2954A1JNF2OD9J8N	3,000,000	Pengembalian Temuan Tali Asih Tagana Th 2019 An.Nur Sidratul Muntaha dari Kota Makassar pada Kegiatan PSKBA Th 2019
13/01/2021	EB2782G4UTAPMK08	3,000,000	Pengembalian Temuan Tali Asih Tagana Th 2019 An.Fachri Aditya dari Kota Makassar Pada Kegiatan PSKBA Th 2019
13/01/2021	52B700N9V860SL5U	3,000,000	Pengembalian Temuan Tali Asih Tagana Th 2019 An.Munawarah Malhadi dari Kota Makassar pada Kegiatan PSKBA Th 2019
<b>TOTAL</b>		<b>27,000,000</b>	

d. Dinas Sosial Provinsi Jawa Timur senilai Rp14.531.000 dengan rincian :

Tgl Setor	NTPN	Akun	Nominal	Keterangan
11 Januari 2021	3BBA06U8E26RQJJ7	425912	4.031.000	Pengembalian Perjalanan Dinas Asistensi Koordinator Wilayah PKH tahun 2020
11 Januari 2021	C22732G4UTATPAHD	425912	10.500.000	Pengembalian Belanja Non Operasional Lainnya Kegiatan Pemulangan Orang Terlantar tahun 2020
			<b>14.531.000</b>	

4. Kas Lainnya dan Setara Kas pada Direktorat Jenderal Penanganan Fakir Miskin per 31 Desember 2020 sebesar Rp1.727.810.141.050 telah ditindaklanjuti dengan rincian :

a. Direktorat Penanganan Fakir Miskin Wilayah I terdapat Kas Lainnya dan Setara Kas senilai Rp1.137.238.944.145 dan telah disetorkan ke kas negara



dengan rincian :

No	No NTPN	Tanggal Setor	Nilai Setor	Akun
1	B47B92G4UL28HRUS	6-Jan-21	82.563.609.298	425917
2	4F0F348VUA71BRUK	6-Jan-21	54.196.800.000	425917
3	F44332G4UL28HRA8	6-Jan-21	267.702.202.000	425917
4	7A67E0N9V8C18MOK	9-Mar-21	101.381.165.956	425917
5	D635A7QLTSV4GMPG	9-Mar-21	1.200.000	425917
6	3F3262G4UTB2107Q	15-Jan-21	108.900.000	425917
7	940DD61QU7N82KFG	5-Feb-21	243.000.000	425917
8	716B87QLTSS0SKE0	5-Feb-21	103.200.000	425917
9	75B4F61QU7N82KD0	5-Feb-21	17.452.706	425917
10	F898C48VUIIF8KB2	5-Feb-21	137.874.528.761	425917
11	077DD6U8E29KFJCR	5-Feb-21	371.130.550.000	425917
12	F996A2G4UTDK8RBC	8-Feb-21	69.235.256.070	425917
13	DED4F61QU7QDQ6NI	15-Mar-21	1.661.700.000	425917
14	ED1A62G4UTGS66KA	15-Mar-21	5.159.000.000	425917
15	3C1610N9V8C3C5V0	15-Mar-21	36.012.259.957	425917
16	C934A48VUILL05LO	15-Mar-21	194.200.000	425917
17	2904B48VUILL058U	15-Mar-21	195.400.000	425917
18	B6AEC2G4UTGS6562	15-Mar-21	193.400.000	425917
19	7FDC555DED81D51P	15-Mar-21	193.400.000	425917
20	0E94855DED81D4T3	15-Mar-21	471.800.000	425917
21	6FC8055DED81D4PL	15-Mar-21	106.200.000	425917
22	9C9F13CIEO38J4H5	15-Mar-21	375.200.000	425917
23	5C1148N3DNHJ149R	15-Mar-21	101.700.000	425917
24	69CC68N3DNHJ18OV	15-Mar-21	933.600.000	425917
25	66F940N9V8C3C8LI	15-Mar-21	3.829.400.000	425917
26	7997F3CIEO38J861	15-Mar-21	753.081.695	425917
27	DF3EC1JNF2UENEQH	12-Mar-21	7.200.000	425917
28	6C8E448VUIID0MKC	3-Feb-21	76.959.928	425764
29	F218D8N3DNHGTM31	9-Mar-21	1.195.358.082	425764
30	279D17QLTSV4GM3K	9-Mar-21	1.062.702.545	425764
31	7DE6A1JNF2UFP473	15-Mar-21	79.744.632	425764
32	06BCF3CIEO38J44L	15-Mar-21	78.772.515	425764
<b>Total</b>			<b>1.137.238.944.145</b>	

- b. Direktorat Penanganan Fakir Miskin Wilayah II terdapat Kas Lainnya dan Setara Kas senilai Rp279.799.058.274 telah disetorkan ke kas negara dengan rincian :

No	No NTPN	Tanggal Setor	Nilai Setor	Akun
1	022627QLTSP1VSCI	6-Jan-21	30.393.600.001	425917
2	0AA163CIENT3V0QJ	8-Jan-21	37.975.100.000	425917
3	A72C82G4UTAN3BG	8-Jan-21	8.975.400.000	425917
4	D0DC12G4UTAN3FS	8-Jan-21	6.800.000	425917
5	BA1161JNF2OFD33D	11-Jan-21	5.611.600.000	425917
6	6C3BA61QU7KDE1VK	13-Jan-21	11.060.550.000	425917
7	018806U8E27985UN	26-Jan-21	19.400.000	425917
8	FFB312G4UTDMA BKA	4-Feb-21	47.664.331.412	425917
9	D916148VUIIF8UM0	8-Feb-21	86.000.329.012	425917
10	C176A2G4UTDM9G5I	9-Feb-21	35.204.567.147	425917
11	E9B1155DED4VKB7B	9-Feb-21	7.035.289.445	425917
12	599498N3DNEOFU13	17-Feb-21	8.865.074.638	425917
13	E4AC248VUIFGCDU0	11-Jan-21	59.468.634	425764
14	68BCF2G4UTARQ3A0	11-Jan-21	136.291.439	425764
15	EF7A43CIENT873L9	13-Jan-21	129.067.824	425764
16	1B1063CIENT879OJ	13-Jan-21	59.448.681	425764
17	A92907QLTSP89UQG	12-Jan-21	472.315.955	425764
18	8E8286U8E29OECK3	9-Feb-21	81.918.616	425764
19	20FB048VUIIQETBC	17-Feb-21	38.976.020	425764
20	DC3EE8N3DNL2P1CP	3-May-21	9.529.450	425764
<b>Total</b>			<b>279.799.058.274</b>	



- c. Direktorat Penanganan Fakir Miskin Wilayah III terdapat Kas Lainnya dan Setara Kas senilai Rp309.920.046.631 telah disetorkan ke kas negara dengan rincian:

No	No NTPN	Tanggal Setor	Nilai Setor	Akun
1	A8D463CIEN63AUH	8-Jan-21	18.182.100.000	425917
2	CFA493CIEN98AV	15-Jan-21	64.022.200.000	425917
3	AF42E1JNF2OLI1SP	18-Jan-21	27.084.800.000	425917
4	8930E6U8E27002H	18-Jan-21	12.220.800.000	425917
5	E3AF47QLTSPCD4F6	18-Jan-21	1.442.061.892	425917
6	EACCE1JNF2R7PF57	2-Feb-21	46.813.693.561	425917
7	301231JNF2R7RNHF	3-Feb-21	9.748.576.137	425917
8	454673CIE00JEV1	5-Feb-21	86.757.616.308	425917
9	7E51F48VUID2NIG	5-Feb-21	13.630.969.979	425917
10	798508N3DNEB2DA5	8-Feb-21	25.298.995.366	425917
11	501517QLTSPA97	19-Jan-21	138.190.611	425764
12	3947C1JNF2ODALSR	8-Jan-21	3.230.646.404	425764
13	1A1406U8E27005DP	18-Jan-21	850.769.330	425764
14	AB69761QU7N6UMJ8	5-Feb-21	5.181	425764
15	6B43F48VUIK9UNU	10-Feb-21	359.824	425764
16	301231JNF2R7RNHF	3-Feb-21	41.996.872	425764
17	7E51F48VUID2NIG	5-Feb-21	448.478.475	425764
18	06B737QLTSSLEDG0	1-Mar-21	5.137.468	425764
19	0511648VUIP4NJFK	3-May-21	2.649.223	425764
<b>Total</b>			<b>309.920.046.631</b>	

- d. Kas Lainnya di bendahara Pengeluaran pada satker Dinas Sosial Provinsi Papua Barat senilai Rp852.092.000 yang merupakan Utang Kepada Pihak Ketiga telah dibayarkan kepada Pengelola Keuangan dan Pendamping Sosial senilai Rp509.982.000 sedangkan sisanya sebesar Rp342.110.000 telah disetorkan ke kas negara dengan rincian :

No	No NTPN	Tanggal Setor	Nilai Setor	Akun
1	95CF161QU7QVD336	30-Mar-21	302.910.000	425912
2	F23341JNF34TH1NB	27-May-21	36.400.000	425912
3	8B34C3CIEOF4JI37	12-Jul-21	2.800.000	425912
<b>Total</b>			<b>342.110.000</b>	

### Penjelasan Kas Lainnya dan Setara Kas per 31 Desember 2021

Penjelasan Kas Lainnya dan Setara Kas per 31 Desember 2021 sebesar Rp4.894.080.935.906 sebagai berikut :

1. Direktorat Jenderal Pemberdayaan Sosial sebesar Rp316.515.416.522 dengan rincian :

Uraian	31 Desember 2021
Kas Lainnya di Bendahara Pengeluaran	428.854.160
Kas Lainnya di KL dari Hibah	316.086.562.362
<b>Jumlah</b>	<b>316.515.416.522</b>

- a. Kas Lainnya di Bendahara Pengeluaran sebesar Rp428.854.160 terdapat pada satuan kerja :
- Direktorat Pengelolaan Sumber Dana Bantuan Sosial sebesar Rp426.389.160 yang merupakan pendapatan jasa giro yang belum disetorkan per 31 Desember 2021 dan telah disetorkan ke kas negara dengan NTPN : 00FB061QUGU9SHN8 pada tanggal 5 Januari 2022.
  - Sekretariat Direktorat Jenderal Pemberdayaan Sosial sebesar Rp2.465.000



merupakan kelebihan pembayaran honor tim Program dan Pelaporan (PP) pada bulan September dan Oktober 2021 yang belum disetorkan per 31 Desember 2021 dan telah disetorkan ke kas negara dengan NTPN 30EF87QLU63A5MPE pada tanggal 14 Januari 2022.

- b. Kas Lainnya di K/L dari Hibah sebesar Rp316.086.562.362 terdapat pada satuan kerja Direktorat Pengelolaan Sumber Dana Bantuan Sosial dengan rincian mutasi sebagai berikut :

<b>Saldo Kas Lainnya di K/L dari Hibah pada 31 Desember 2020</b>	<b>329.450.245.873</b>
<b>Mutasi Tambah :</b>	<b>101.494.301.128</b>
Pendapatan Hibah	101.494.301.128
<b>Mutasi Kurang :</b>	<b>(114.857.984.639)</b>
Belanja Bantuan Sosial u/ Rehabilitasi Sosial	(10.249.923.000)
Belanja Bantuan Sosial u/ Pemberdayaan Sosial	(72.965.980.344)
Belanja Bantuan Sosial u/ Perlindungan Sosial	(31.642.081.295)
Belanja Bantuan Sosial u/ Penanggulangan Kemiskinan	-
Kas Lainnya di Bendahara Pengeluaran dari TAYL	-
<b>Saldo Per 31 Desember 2021</b>	<b>316.086.562.362</b>

Mutasi Tambah bersumber dari pendapatan hibah berasal dari Dana Usaha Kesejahteraan Sosial (UKS) dari penyelenggaraan Undian Gratis Berhadiah (UGB) yang disetorkan oleh penyelenggara untuk periode Januari s.d Desember 2021 sebesar Rp101.494.301.128.

Mutasi Kurang berasal dari Belanja Bantuan Sosial yang merupakan akumulasi penyaluran bantuan sosial bidang Rehabilitasi Sosial, Pemberdayaan Sosial, dan Perlindungan Sosial selama periode Januari s.d Desember 2021 yang telah disahkan penggunaannya sebesar Rp114.857.984.639.

2. Direktorat Jenderal Rehabilitasi Sosial sebesar Rp168.866.316 berupa Kas Lainnya di Bendahara Pengeluaran dengan rincian :

<b>Satuan Kerja</b>	<b>31 Desember 2021</b>
BRSPDSRW "Efata" Kupang	7.860.814
BRSPDF "Budi Perkasa" Palembang	160.825.502
BBRVPD Cibinong	180.000
<b>Jumlah</b>	<b>168.866.316</b>

Penjelasan atas Kas Lainnya di Bendahara Pengeluaran pada setiap satuan kerja pada Direktorat Jenderal Rehabilitasi Sosial sebagai berikut :

- BRSPDSRW "Efata Kupang" sebesar Rp7.860.814 merupakan 52 (lima puluh dua) setoran pajak atas transaksi tahun 2021 yang seluruhnya telah dilakukan penyetoran pada Januari tahun 2022
- BRSPDF "Budi Perkasa" Palembang sebesar Rp160.825.502 merupakan 168 (serratus enam puluh delapan) setoran pajak atas transaksi tahun 2021 yang seluruhnya telah dilakukan penyetoran pada Januari tahun 2022.
- BBRVPD Cibinong sebesar Rp180.000 merupakan denda keterlambatan selama 3 (tiga) hari kalender atas pekerjaan pembuatan Toilet Workshop sebesar satu permil dari nilai kontrak sebesar Rp60.037.000. Dana tersebut telah





disetorkan ke kas negara pada tanggal 20 Januari 2022 dengan nomor NTPN F80A961QUGUNO76U.

3. Direktorat Jenderal Perlindungan dan Jaminan Sosial sebesar Rp6.257.005.277 berupa Kas Lainnya di Bendahara Pengeluaran dengan rincian :

Satuan Kerja	31 Desember 2021
Sekretariat Ditjen Perlindungan dan Jaminan Sosial	1.670.000
Dit. Perlindungan Sosial Korban Bencana Alam	2.500.000
Dit. Perlindungan Sosial Korban Bencana Sosial	10.000
Dit. Jaminan Sosial Keluarga	6.252.825.277
DINAS SOSIAL PROVINSI SULAWESI SELATAN	-
DINAS SOSIAL PROVINSI JAWA TIMUR	-
<b>Jumlah</b>	<b>6.257.005.277</b>

Penjelasan atas Kas Lainnya di Bendahara Pengeluaran disetiap satuan kerja pada Direktorat Jenderal Perlindungan dan Jaminan Sosial sebagai berikut :

- a. Sekretariat Ditjen Perlindungan dan Jaminan Sosial sebesar Rp1.670.000 dengan rincian :

Uraian	Tgl Setor	NTPN	Nominal Setor
Kelebihan Pembayaran Uang Harian Belanja Perjalanan Dinas Dalam Kota (524113) an MO Royani bulan Januari 2021 dalam rangka koordinasi instansi terkait dalam kota	14 Januari 2022	1C3990N9VHG92HRK	210.000
Kelebihan Pembayaran Beban Perjalanan Biasa (524111) yang merupakan transport Bekasi an Oktia dan Andriana bulan Februari 2021	14 Januari 2022	4563E0N9VHG92E56	200.000
Kelebihan Pembayaran Beban Perjalanan Biasa (524111) yang merupakan perjadi dalam rangka koordinasi instansi terkait luar kota program Linjamsos bulan September 2021	14 Januari 2022	1BDC01JNFC2LE0IP	1.260.000
<b>Jumlah</b>			<b>1.670.000</b>

- b. Direktorat Perlindungan Sosial Korban Bencana Alam sebesar Rp2.500.000 merupakan sisa dana bantuan sosial pada RPL Bank Mandiri yang telah disetorkan pada tanggal 11 Januari 2022 dengan nomor NTPN 916271JNFC2H82VD.
- c. Direktorat Perlindungan Sosial Korban Bencana Sosial sebesar Rp10.000 merupakan dana sisa belanja barang untuk Materai yang telah disetorkan pada tanggal 20 Januari 2022 dengan nomor NTPN 6B44048VURPUUS2M.
- d. Direktorat Jaminan Sosial Keluarga sebesar Rp6.252.825.277 dengan rincian :

Uraian	Tgl Setor	NTPN	Nominal Setor
Sisa dana yang masih ada di RPL Bansos PKH Bank BSI	11 Januari 2022	E4DA361QUGUD6IRS	663.277
Sisa pengembalian belanja barang	10 Januari 2022	233BA61QUGUF5PKA	2.500.000.000
Sisa pengembalian belanja barang	11 Januari 2022	97B638N3E0LLF213	1.000.000.000
Saldo gagal transfer Tahap IV pada Bank BTN	25 Maret 2022	0710048VUS01A114	1.100.000
Dana pada RPL BRI yang merupakan pendebitan saldo dana PKH atas KPM yang terdistribusi dan KPM yang tidak bertransaksi tahun 2020	Belum Setor	Belum Setor	2.751.062.000
<b>Jumlah</b>			<b>6.252.825.277</b>



4. Direktorat Jenderal Penanganan Fakir Miskin sebesar Rp4.631.221.847.791 dengan rincian di setiap satuan kerja sebagai berikut :

Kas Lainnya dan Setara Kas	31 Desember 2021
DIREKTORAT PFM WILAYAH I	1.855.044.511.259
DIREKTORAT PFM WILAYAH II	1.598.939.543.846
DIREKTORAT PFM WILAYAH III	1.177.237.792.686
<b>Jumlah</b>	<b>4.631.221.847.791</b>

Kas Lainnya dan Setara Kas pada Direktorat Jenderal Penanganan Fakir Miskin merupakan :

- Kas Lainnya dan Setara Kas berupa Bantuan Sosial yang tidak tersalur pada Tahun Anggaran 2021
- Pendapatan Jasa Giro atas rekening RPL Bantuan Sosial Tahun Anggaran 2021

Kas lainnya dan Setara Kas pada setiap program Bantuan Sosial pada Direktorat Jenderal Penanganan Fakir Miskin sebagai berikut:

Jenis Bantuan	KAS LAINNYA DAN SETARA KAS		TOTAL
	BANSOS	JASA GIRO	
<b>DIREKTORAT PFM WILAYAH I</b>			
RS-RTLH	-	4.009.468	4.009.468
BSP REGULER / ALTERNATIF	1.018.899.754.955	-	1.018.899.754.955
BSP PPKM	813.164.202.708	944.093.482	814.108.296.190
BSP KEMISKINAN EKTREM	22.023.900.000	8.499.195	22.032.399.195
BST	-	51.451	51.451
<b>Jumlah Wilayah I</b>	<b>1.854.087.857.663</b>	<b>956.653.596</b>	<b>1.855.044.511.259</b>
<b>DIREKTORAT PFM WILAYAH II</b>			
RS-RTLH	-	-	-
BSP REGULER / ALTERNATIF	767.993.454.570	-	767.993.454.570
BSP PPKM	795.713.184.597	-	795.713.184.597
BSP KEMISKINAN EKTREM	35.165.700.000	30.966.960	35.196.666.960
BST	-	36.237.719	36.237.719
<b>Jumlah Wilayah II</b>	<b>1.598.872.339.167</b>	<b>67.204.679</b>	<b>1.598.939.543.846</b>
<b>DIREKTORAT PFM WILAYAH III</b>			
RS-RTLH	-	-	-
BSP REGULER / ALTERNATIF	529.434.323.322	41.963.150	529.476.286.472
BSP PPKM	615.358.922.763	39.590.798	615.398.513.561
BSP KEMISKINAN EKTREM	32.319.900.000	19.768.332	32.339.668.332
BST	-	23.324.321	23.324.321
<b>Jumlah Wilayah III</b>	<b>1.177.113.146.085</b>	<b>124.646.601</b>	<b>1.177.237.792.686</b>
<b>JUMLAH DITJEN PFM</b>	<b>4.630.073.342.915</b>	<b>1.148.504.876</b>	<b>4.631.221.847.791</b>



Adapun rincian klasifikasi Kas Lainnya di Bendahara Pengeluaran per 31 Desember 2021 di setiap satuan kerja sebagai berikut:

a. Direktorat PFM Wilayah I

KETERANGAN DPFMW-I	BNI	BRI	MANDIRI	BTN	BSI	POS	JUMLAH
<b>A. RS-RTLH</b>							
Jasa Giro			4.009.468				4.009.468
<b>B. BSP REGULER</b>							
Tidak Transaksi	233.000.800.000	219.600.600.000	218.261.800.000	8.424.000.000	4.031.001.000	-	683.318.201.000
Transaksi Sebagian	372.833.846	79.354.754.945	59.323.987.433	8.099.601.814	1.578.775.917	-	148.729.953.955
KKS Tidak Terdistribusi	88.121.600.000	68.119.800.000	-	5.855.600.000	10.057.000.000	-	172.154.000.000
Gagal Setting	-	14.667.600.000	-	5.200.000	24.800.000	-	14.697.600.000
Jasa Giro	-	-	-	-	-	-	-
<b>C. BSP PPKM</b>							
Tidak Transaksi	82.033.400.000	83.058.600.000	233.576.400.000	963.600.000	3.795.001.000	-	403.427.001.000
Transaksi Sebagian	33.212.011	3.468.627.882	25.762.054.471	103.832.157	520.070.751	-	29.887.797.272
KKS Tidak Terdistribusi	64.008.000.000	231.123.804.436	-	3.695.400.000	81.006.600.000	-	379.833.804.436
Gagal Setting	-	15.000.000	-	600.000	-	-	15.600.000
Jasa Giro	-	-	944.093.482	-	-	-	944.093.482
<b>D. BSP KEMISKINAN EKSTREM</b>							
Tidak Transaksi	8.966.700.000	2.999.700.000	-	3.527.100.000	-	-	15.493.500.000
KKS Tidak Terdistribusi	3.259.800.000	735.300.000	-	2.530.800.000	-	-	6.525.900.000
Gagal Setting	3.600.000	900.000	-	-	-	-	4.500.000
Jasa Giro	-	-	-	8.499.195	-	51.451	8.499.195
<b>E. BST</b>							
Jasa Giro	-	-	-	-	-	51.451	51.451
<b>TOTAL</b>	<b>479.799.945.857</b>	<b>703.144.687.263</b>	<b>537.872.344.854</b>	<b>33.214.233.166</b>	<b>101.013.248.668</b>	<b>51.451</b>	<b>1.855.044.511.259</b>

b. Direktorat PFM Wilayah II

KETERANGAN DPFMW-II	BNI	BRI	BANK MANDIRI	BTN	BSI	POS	JUMLAH
<b>A. RS-RTLH</b>							
Jasa Giro				-			-
<b>B. BSP REGULER</b>							
Tidak Transaksi	193.726.400.000	230.942.939.139	89.113.624.457	10.654.200.000	-	-	524.437.163.596
Transaksi Sebagian	332.207.480	61.067.964.362	20.275.442.589	-	-	-	81.675.614.431
KKS Tidak Terdistribusi	49.475.600.000	90.260.076.544	8.751.600.000	5.511.399.999	-	-	153.998.676.543
Gagal Setting	-	7.880.000.000	-	2.000.000	-	-	7.882.000.000
Jasa Giro	-	-	-	-	-	-	-
<b>C. BSP PPKM</b>							
Tidak Transaksi	146.072.800.000	141.942.400.000	119.715.200.000	9.188.400.000	-	-	416.918.800.000
Transaksi Sebagian	54.290.378	5.664.992.141	2.809.602.078	-	-	-	8.528.884.597
KKS Tidak Terdistribusi	151.579.200.000	193.378.900.000	21.960.400.000	2.554.200.000	-	-	369.472.700.000
Gagal Setting	-	3.200.000	-	789.600.000	-	-	792.800.000
Jasa Giro	-	-	-	-	-	-	-
<b>D. BSP KEMISKINAN EKSTREM</b>							
Tidak Transaksi	1.384.200.000	7.521.300.000	11.278.800.000	-	-	-	20.184.300.000
KKS Tidak Terdistribusi	2.507.400.000	5.419.800.000	7.051.500.000	-	-	-	14.978.700.000
Gagal Setting	900.000	1.800.000	-	-	-	-	2.700.000
Jasa Giro	-	-	30.966.960	-	-	-	30.966.960
<b>E. BST</b>							
Jasa Giro	-	-	-	-	-	36.237.719	36.237.719
<b>TOTAL</b>	<b>545.132.997.858</b>	<b>744.083.372.186</b>	<b>280.987.136.084</b>	<b>28.699.799.999</b>	<b>-</b>	<b>-</b>	<b>1.598.939.543.846</b>

c. Direktorat PFM Wilayah III

KETERANGAN DPFMW-III	BNI	BRI	BANK MANDIRI	BTN	BSI	POS	JUMLAH
<b>A. RS-RTLH</b>							
Jasa Giro			-				-
<b>B. BSP REGULER</b>							
Tidak Bertransaksi	116.639.400.000	28.630.800.000	64.847.700.000	7.092.600.000	-	-	217.210.500.000
Transaksi Sebagian	69.136.504.989	48.736.055.651	25.223.839.188	6.418.181.950	-	-	149.514.581.778
KKS Tidak Terdistribusi	50.427.600.000	23.337.841.544	-	21.981.000.000	-	-	95.746.441.544
Gagal Setting	1.000.800.000	299.800.000	-	46.600.000	-	65.615.600.000	66.962.800.000
Jasa Giro	-	-	-	-	-	41.963.150	41.963.150
<b>C. BSP PPKM</b>							
Tidak Bertransaksi	55.569.200.000	86.244.800.000	-	900.600.000	-	-	142.714.600.000
Transaksi Sebagian	53.845.028	3.081.194.213	7.534.908.080	18.439.898	-	-	10.688.387.219
KKS Tidak Terdistribusi	177.320.400.000	101.308.135.544	164.233.800.000	4.805.400.000	-	-	447.667.735.544
Gagal Setting	-	73.600.000	-	142.800.000	-	14.071.800.000	14.288.200.000
Jasa Giro	-	-	-	-	-	39.590.798	39.590.798
<b>D. BSP KEMISKINAN EKSTREM</b>							
Tidak Bertransaksi	3.975.300.000	5.733.900.000	3.570.300.000	-	-	-	13.279.500.000
KKS Tidak Terdistribusi	4.981.500.000	2.896.200.000	1.542.600.000	-	-	-	9.420.300.000
Gagal Setting	2.700.000	900.000	-	-	-	9.615.600.000	9.620.100.000
Jasa Giro	-	-	9.375.776	-	-	10.392.556	19.768.332
<b>E. BST</b>							
Jasa Giro	-	-	-	-	-	23.324.321	23.324.321
<b>TOTAL</b>	<b>479.107.250.017</b>	<b>300.343.226.952</b>	<b>266.963.423.044</b>	<b>41.405.621.848</b>	<b>-</b>	<b>89.394.946.504</b>	<b>1.177.237.792.686</b>



Selanjutnya, atas Kas Lainnya dan Setara Kas Tahun 2021 telah dilakukan penyetoran ke kas negara sebagai berikut

a. Direktorat PFM Wilayah I

SATKER	NTPN	TGL BAYAR	AKUN	SETORAN (Rp)
418942	692423CIF17B1661	11-01-2022	425917	24.800.000
418942	265008N3E0LOMQ9R	14-01-2022	425917	3.600.000
418942	414613CIF17EAJJ3	15-01-2022	425917	900.000
418942	OCC2161QUGUJHJLM	15-01-2022	425917	1.200.000
418942	CC98CON9VHGA2E5U	15-01-2022	425917	5.200.000
418942	A684B3CIF17F9E6V	15-01-2022	425917	5.400.000
418942	8FD2B7QLU63DAE7E	15-01-2022	425917	3.200.000
418942	293D66U8EBGVUJJH	15-01-2022	425917	4.200.000
418942	9C7E461QUGUJHJJQ	15-01-2022	425917	54.200.000
418942	3AD052G4V6L1TJK0	15-01-2022	425917	4.200.000
418942	24E871JNFC2LGJK9	15-01-2022	425917	1.200.000
418942	2FE611JNFC2LGJKJ	15-01-2022	425917	3.648.000.000
418942	A5C2B6U8EBGVUJKP	15-01-2022	425917	3.648.000.000
418942	2245F61QUGUJHJL2	15-01-2022	425917	3.650.600.000
418942	776463CIF17EAJL9	15-01-2022	425917	3.657.200.000
418942	03D4A48VURQ7G39G	02-02-2022	425917	5.200.000
418942	2DCEC55DEMCI39R	02-02-2022	425917	200.000
418942	948016U8EBHCN3A7	02-02-2022	425917	200.000
418942	AF5242G4V6LEM3AM	02-02-2022	425917	200.000
418942	B566061QUH1DEM3U	10-02-2022	425917	766.800.000
418942	A53CF61QUH1DEM48	10-02-2022	425917	766.800.000
418942	A72923CIF1A87M4F	10-02-2022	425917	4.732.400.000
418942	DEDAD61QUH1DEM56	10-02-2022	425917	4.732.400.000
418942	FEA087QLU6668M5I	10-02-2022	425917	39.375.507
418942	9AA666U8EBJPRM5R	10-02-2022	425917	36.303.239
418942	C0D7E8N3E0OILM67	10-02-2022	425917	10.115.400.000
418942	8162CON9VHJ30M6I	10-02-2022	425917	9.841.800.000
418942	810DB1JNFC5FDM6T	10-02-2022	425917	18.348.600.000
418942	517491JNFC5FDM77	10-02-2022	425917	18.941.400.000
418942	EF6B155DEMCOPCF5	13-01-2022	425764	4.009.468
418942	78F751JNFC2KDB8P	19-01-2022	425764	217.650.812
418942	337581JNFC2KDBCH	19-01-2022	425764	286.906.190
418942	2D5BA3CIF17D7BFD	19-01-2022	425764	439.536.480
418942	A39480N9VHJCF70	18-02-2022	425764	8.499.195
418942	4144B6U8EBMKJAH9	04-03-2022	425764	51.451
418942	F39A60N9VHP5Q6SG	13-04-2022	425917	85.321.671.751
418942	36BFE3CIF1GB16JR	13-04-2022	425917	15.666.776.917
418942	591373CIF1GC3R41	14-04-2022	425917	367.062.733.445
418942	61A816U8EBPTNR7T	14-04-2022	425917	317.650.632.318





418942	90DCB48VUS2MCHHC	18-04-2022	4E+05	297.155.100
418942	7622D8N3E0UKDHH5	18-04-2022	4E+05	175.753.600.000
418942	B422648VUS2MCHHA	18-04-2022	4E+05	77.123.200.000
418942	0DA6155DEML2PHHL	18-04-2022	4E+05	33.212.011
418942	E94C47QLU6C80HI2	18-04-2022	4E+05	82.033.400.000
418942	4CBE32G4V6TTIH6	18-04-2022	4E+05	64.008.000.000
418942	B8F3E2G4V6TUJHN2	18-04-2022	4E+05	59.323.987.433
418942	9A64848VUS2NDI3A	18-04-2022	4E+05	25.762.054.471
418942	07DD96U8EBPSKI67	18-04-2022	4E+05	233.576.400.000
418942	E37B41JNFCBI6HRD	18-04-2022	4E+05	218.261.800.000
418942	DA1448N3E0UKDHE1	19-04-2022	4E+05	8.424.000.000
418942	878B91JNFCBH5HED	19-04-2022	4E+05	5.855.600.000
418942	5A1F10N9VHP4OHG8	19-04-2022	4E+05	963.600.000
418942	FF2CF3CIF1G9VHGB	19-04-2022	4E+05	3.695.400.000
418942	DD0016U8EBQ4UK03	21-04-2022	4E+05	3.259.800.000
418942	F1B7D0N9VHPC1DGK	21-04-2022	4E+05	12.421.500
418942	BA8DF2G4V6U4RDTQ	21-04-2022	4E+05	400.000
418942	600392G4V6U4RPNK	21-04-2022	4E+05	8.099.601.814
418942	B81C22G4V6U4RRE0	21-04-2022	4E+05	103.832.157
418942	95E8F0N9VHPD4B2Q	22-04-2022	4E+05	735.300.000
418942	F705A8N3E11HQG4N	09-05-2022	4E+05	2.999.700.000
418942	AF4186U8EBSQ7FK1	11-05-2022	4E+05	8.966.700.000
418942	8E4590N9VHS3CFTG	12-05-2022	4E+05	3.527.100.000
418942	957DB3CIF1J8JOT3	12-05-2022	4E+05	2.530.800.000
<b>JUMLAH DIREKTORAT PFM WIL I</b>				<b>1.855.044.511.259</b>

b. Direktorat PFM Wilayah II

SATKER	NTPN	TGL BAYAR	AKUN	SETORAN (Rp)
418943	891106U8EBGVTS9	14-01-2022	425917	900.000
418943	6E6E561QUGUJHGH2	15-01-2022	425917	800.000
418943	1075961QUGUJHGH2	15-01-2022	425917	800.000
418943	B50387QLU63CBGHO	15-01-2022	425917	800.000
418943	A26CA61QUGUJHGIA	15-01-2022	425917	2.400.000
418943	ABA771JNFC2LGGIP	15-01-2022	425917	3.400.000
418943	B804448VURPQNGJ6	15-01-2022	425917	3.400.000
418943	FF7FE2G4V6L1TGKC	15-01-2022	425917	2.363.600.000
418943	797268N3E0LOOHLD	15-01-2022	425917	5.504.800.000
418943	40C953CIF17EAG1L	15-01-2022	425917	600.000
418943	BD95D8N3E0LOOG2F	15-01-2022	425917	600.000
418943	7617A61QUGUJHG14	15-01-2022	425917	600.000
418943	3885A6U8EBGVUGE9	15-01-2022	425917	400.000
418943	7AD2355DEMC74GB3	15-01-2022	425917	400.000
418943	C69C57QLU63CBG3M	15-01-2022	425917	2.400.000
418943	8FDAA1JNFC2MG2GJ	20-01-2022	425917	2.000.000



418943	197EA7QLU63DB2HO	20-01-2022	425917	174.000.000
418943	8FA2C48VURPRN2I8	20-01-2022	425917	89.200.000
418943	A2F5461QUGUKH2IU	20-01-2022	425917	174.000.000
418943	C72D88N3E0LPO2JB	20-01-2022	425917	89.200.000
418943	4C28A2G4V6L2T2JO	20-01-2022	425917	174.000.000
418943	89A903CIF17FA2JF	20-01-2022	425917	89.200.000
418943	10AB62G4V6LCASGI	26-01-2022	425917	30.284.139.139
418943	7A80F61QUGUTUURM	26-01-2022	425917	2.567.600.000
418943	178BF0N9VHGJGULI	26-01-2022	425917	11.200.486.457
418943	BEDEA55DEMF10JKF	10-02-2022	425917	24.048.980
418943	E90E86U8EBJPQJAH	10-02-2022	425917	994.115
418943	3BF358N3E0OIK1H	10-02-2022	425917	958.302
418943	BC2350N9VHJ2VM0S	10-02-2022	425917	1.536.000.000
418943	C23301JNFC5FCLT5	10-02-2022	425917	29.582.752
418943	AB3757QLU6667JP8	10-02-2022	425917	13.106.800.000
418943	326253CIF1A86JMJ	10-02-2022	425917	1.536.000.000
418943	F044848VURSKJJCUCU	10-02-2022	425917	1.049.200.000
418943	E19017QLU6667JIM	10-02-2022	425917	12.892.800.000
418943	412A761QUH1DDJ3K	10-02-2022	425917	1.049.200.000
418943	65FC855DEMF10J8T	10-02-2022	425917	19.891.200.000
418943	FF8578N3E0OIKIV1	10-02-2022	425917	19.953.400.000
418943	84C996U8E384S5J9	03-01-2022	425764	36.237.719
418943	B0F3F61QUH1DDM4G	11-02-2022	425764	30.966.960
418943	F51FA7QLU6C7VN86	13-04-2022	425917	351.942.234.292
418943	770052G4V6TTHQ62	13-04-2022	425917	340.985.292.141
418943	4198C55DEML2OQQF	14-04-2022	425917	141.675.600.000
418943	946303CIF1G9UR3P	14-04-2022	425917	2.809.602.078
418943	7E9F42G4V6TTHRH6	14-04-2022	425917	84.097.138.000
418943	D94D26U8EBPRIRU5	14-04-2022	425917	20.275.442.589
418943	5DCFA2G4V6TTH2RG	18-04-2022	425917	127.882.200.000
418943	6DEAF6U8EBPRI3K1	18-04-2022	425917	276.623.331
418943	02EB98N3E0UKC4IN	18-04-2022	425917	44.305.200.000
418943	10F203CIF1G9UUUV7	18-04-2022	425917	54.290.378
418943	910B48N3E0UKCV5V	18-04-2022	425917	146.072.800.000
418943	2E5AE8N3E0UKCVF1	18-04-2022	425917	151.579.200.000
418943	91A002G4V6U3OG1K	19-04-2022	425917	2.554.200.000
418943	2A17048VUS2SIGDI	19-04-2022	425917	9.188.400.000
418943	AC8357QLU6CE6JI0	19-04-2022	425917	5.511.399.999
418943	6746D61QUH7LCK1L	19-04-2022	425917	10.654.200.000
418943	71D4C3CIF1GIA6QT	20-04-2022	425917	2.507.400.000
418943	E2DDB48VUS2UOAVQ	21-04-2022	425917	44.606.614
418943	B43F93CIF1GIBB3H	21-04-2022	425917	1.000.000
418943	642827QLU6CHJ3VG	22-04-2022	425917	4.687.200.000
418943	E7DE848VUS2VV4CQ	22-04-2022	425917	732.600.000
418943	7583048VUS2UN8G2	27-04-2022	425917	7.051.500.000
418943	E8A1D7QLU6F4FFD8	09-05-2022	425917	7.521.300.000
418943	C6B861JNFCENFRN	10-05-2022	425917	1.384.200.000
418943	043708N3E11J34H7	12-05-2022	425917	11.278.800.000
<b>JUMLAH DIREKTORAT PFM WIL II</b>				<b>1.598.939.543.846</b>



c. Direktorat PFM Wilayah III

SATKER	NTPN	TGL BAYAR	AKUN	SETORAN (Rp)
418944	CDC8C61QUGUJEH14	14-01-2022	425917	2.700.000
418944	341288N3E0LOLH91	14-01-2022	425917	1.000.800.000
418944	C49070N9VHG93EF8	14-01-2022	425917	6.979.200.000
418944	857547QLU63CBEDA	14-01-2022	425917	162.600.000
418944	4F2B77QLU63CBEFQ	14-01-2022	425917	9.723.600.000
418944	41E256U8EBGVUEEH	14-01-2022	425917	5.589.000.000
418944	43D3A2G4V6L1TEE2	14-01-2022	425917	62.435.000.000
418944	F4FEC0N9VHG93IGA	14-01-2022	425917	675.000.000
418944	92D8D3CIF17EAIGN	14-01-2022	425917	828.600.000
418944	B0EA07QLU63CBIFU	14-01-2022	425917	3.018.000.000
418944	99D947QLU63CBHS8	15-01-2022	425917	165.000.000
418944	C12731JNFC2LGIE5	15-01-2022	425917	23.600.000
418944	C12731JNFC2LGIE5	15-01-2022	425917	28.400.000
418944	DEC7F48VURPRM3US	15-01-2022	425917	1.800.000
418944	C1F8F6U8EBGVUIID	15-01-2022	425917	1.200.000
418944	E07746U8EBGVUIB7	15-01-2022	425917	900.000
418944	6ABEE7QLU63CBHT6	15-01-2022	425917	78.000.000
418944	AF4548N3E0LOOIF1	15-01-2022	425917	22.600.000
418944	AF4548N3E0LOOIF1	15-01-2022	425917	22.600.000
418944	AF4548N3E0LOOIF1	15-01-2022	425917	26.000.000
418944	711AE2G4V6NMKV3S	07-02-2022	425917	900.000
418944	8D5B88N3E0M387O9	28-01-2022	425764	39.590.798
418944	57DAF1JNFC3008QD	28-01-2022	425764	10.392.556
418944	FAF4761QUGUU17K4	28-01-2022	425764	41.963.150
418944	EC62355DEMEQN1SJ	02-02-2022	425764	16.478.674
418944	EC62355DEMEQN1SJ	02-02-2022	425764	2.587.093
418944	EC62355DEMEQN1SJ	02-02-2022	425764	4.242.494
418944	745C748VURSEA508	03-02-2022	425764	16.060
418944	30D250N9VHISLPQU	07-02-2022	425764	9.375.776
418944	19BCA1JNFC5T73GT	24-02-2022	425917	68.872.517.016
418944	CDB6B1JNFC5T793L	24-02-2022	425917	46.600.000
418944	3EF360N9VHJGQ6QQ	24-02-2022	425917	142.800.000
418944	256233CIF1G9USPH	13-04-2022	425917	190.635.529.757
418944	2C1161JNFCBH4SHV	13-04-2022	425917	100.693.097.697
418944	E13BB2G4V6TUEBQA	14-04-2022	425917	25.223.839.188
418944	398477QLU6C8SBSC	14-04-2022	425917	64.847.700.000
418944	4F8EB1JNFCBI1BU1	14-04-2022	425917	164.233.800.000
418944	737E97QLU6C8SG5S	14-04-2022	425917	7.534.908.080
418944	95DB47QLU6C8SDCQ	18-04-2022	425917	263.987.973
418944	8C4068N3E0UL9E57	18-04-2022	425917	116.639.400.000
418944	DD4C661QUH7G2EQ2	18-04-2022	425917	50.427.600.000
418944	24EC161QUH7G2GRM	18-04-2022	425917	53.845.028
418944	172617QLU6C8SH1M	18-04-2022	425917	55.569.200.000
418944	602607QLU6C8SHC0	18-04-2022	425917	177.320.400.000
418944	838B97QLU6CA6BBK	19-04-2022	425917	6.418.181.950
418944	8D7B92G4V6TVOBE8	19-04-2022	425917	21.981.000.000
418944	7345148VUS2TLMKA	19-04-2022	425917	4.805.400.000
418944	C967748VUS2TLMT2	19-04-2022	425917	900.600.000
418944	B5FAB1JNFCBOEN4F	19-04-2022	425917	18.439.898
418944	B55EB1JNFCBOENPN	19-04-2022	425917	7.092.600.000
418944	176247QLU6C927UQ	20-04-2022	425917	4.981.500.000
418944	327AA55DEML8S75F	21-04-2022	425917	13.399.498
418944	453350N9VHPPAR78E	21-04-2022	425917	1.000.000
418944	6466A6U8EBQ1M72D	22-04-2022	425917	2.896.200.000
418944	87F5261QUH7NH15E	26-04-2022	425917	1.542.600.000
418944	946056U8EBSP55AD	10-05-2022	425917	3.975.300.000
418944	813A161QUHACPS6K	12-05-2022	425917	3.570.300.000
418944	461593CIF1J6G72L	12-05-2022	425917	5.733.900.000
<b>JUMLAH DIREKTORAT PFM WIL III</b>				<b>1.177.345.792.686</b>



Belanja Dibayar  
 Dimuka (Prepaid)  
 Rp101.358.176.279

### C.3 BELANJA DIBAYAR DIMUKA (PREPAID)

Belanja Dibayar di Muka per tanggal 31 Desember 2021 dan 2020 masing-masing adalah sebesar **Rp101.358.176.279** dan **Rp71.528.400** dimana terjadi kenaikan sebesar Rp101.286.647.879 atau sebesar 141.603,40%.

Belanja dibayar di muka merupakan hak yang masih harus diterima setelah tanggal neraca sebagai akibat dari barang/jasa telah dibayarkan secara penuh namun barang atau jasa belum diterima seluruhnya.

Rincian Belanja Dibayar Dimuka (*Prepaid*) pada Kementerian Sosial sebagai berikut:

No	UKE I	31 Desember 2021	31 Desember 2020	Kenaikan/ (Penurunan)	%
1	Sekretariat Jenderal	96.143.595.718	-	96.143.595.718	100,00
2	Direktorat Jenderal Rehabilitasi Sosial	5.214.580.561	-	5.214.580.561	100,00
3	Direktorat Jenderal Penanganan Fakir Miskin	-	71.528.400	(71.528.400)	(100,00)
	<b>Jumlah</b>	<b>101.358.176.279</b>	<b>71.528.400</b>	<b>101.286.647.879</b>	<b>141.603,40</b>

### Tindak lanjut atas Belanja Dibayar Di Muka 31 Desember 2020

Tindak lanjut atas Belanja Dibayar Di Muka 31 Desember 2020 yang merupakan Belanja Barang Dibayar Dimuka telah dilakukan penyesuaian Jurnal Balik di awal tahun dan berdasarkan laporan dari pihak travel sampai dengan 31 Desember 2021, dari nilai voucher sebesar Rp71.528.400 telah berhasil dilakukan redeem voucher secara keseluruhan dengan rincian:

No	Rute Penerbangan	Jadwal Penerbangan	Nama Pengguna Tiket	Nilai E-tiket
1	CGK-KDI	26/04/2021	Hijrah Manfaluty	2.140.300
2	KDI-CGK	28/04/2021	Hijrah Manfaluty	2.040.300
3	CGK-KDI	26/04/2021	Ibnu Mahdi Sasmitotomo	2.140.300
4	KDI-CGK	28/04/2021	Ibnu Mahdi Sasmitotomo	2.040.300
5	CGK-KDI	26/04/2021	Gatot Safitri	2.140.300
6	KDI-CGK	28/04/2021	Gatot Safitri	2.040.300
7	CGK-KDI	26/04/2021	Retno Kumoro Sulistroyini	2.140.300
8	KDI-CGK	28/04/2021	Retno Kumoro Sulistroyini	2.040.300
9	CGK-KDI	26/04/2021	Ratna Suharyati	2.140.300
10	KDI-CGK	28/04/2021	Ratna Suharyati	2.040.300
11	CGK-KDI	26/04/2021	Yudha Anaha Sianipar	2.140.300
12	KDI-CGK	28/04/2021	Yudha Anaha Sianipar	2.040.300
13	CGK-UPG	03/05/2021	T. Mangara Simanjuntak	1.928.000
14	UPG-CGK	06/05/2021	T. Mangara Simanjuntak	1.900.000
15	CGK-UPG	02/05/2021	Rudy Wilyam Panjaitan	1.928.000
16	UPG-CGK	05/05/2021	Rudy Wilyam Panjaitan	2.120.000
17	CGK-UPG	02/05/2021	Sufari	1.928.000
18	UPG-CGK	05/05/2021	Sufari	2.120.000
19	CGK-UPG	02/05/2021	Irene Widiyaningrum	1.928.000
20	UPG-CGK	05/05/2021	Irene Widiyaningrum	2.120.000
21	CGK-UPG	02/05/2021	Tika Suhertika	1.928.000
22	CGK-UPG	02/05/2021	Toton Rasyid	1.928.000
23	UPG-CGK	05/05/2021	Toton Rasyid	2.120.000
24	CGK-UPG	02/05/2021	Eko Suwarni	1.928.000
25	UPG-CGK	05/05/2021	Eko Suwarni	2.120.000
26	CGK-SUB	27/08/2021	Dewi Suhartini	1.405.500
27	CGK-SUB	27/08/2021	Rosalina M. Tambun	1.405.500
28	SUB-CGK	08/09/2021	T. Mangara Simanjuntak	1.376.500
29	SUB-CGK	10/09/2021	Lala Malahayati	
30	SUB-CGK	10/09/2021	Chaerul Anwar	2.779.400
31	CGK-UPG	15/09/2021	T. Mangara Simanjuntak	1.983.000
32	KDI-UPG	24/09/2021	T. Mangara Simanjuntak	904.000
33	KDI-UPG	24/09/2021	Juli Darto P.	904.000
34	TTE-CGK	01/10/2021	Ratna Suharyati	3.300.300
35	TTE-CGK	01/10/2021	Lala Malahayati	3.300.300
36	UPG-CGK	01/10/2021	Rohimah	2.010.000
37	01/10/2021	01/10/2021	iin purwatiningsih	2.010.000
		<b>TOTAL</b>		<b>72.458.100</b>

Terdapat selisih lebih nilai penggunaan voucher senilai Rp929.700 dari Belanja Barang di Muka dan telah dibayarkan oleh Direktorat Penanganan Fakir Miskin Wilayah III kepada pihak travel dan menjadi beban pada anggaran tahun 2021.

### Penjelasan atas Belanja Dibayar Dimuka 31 Desember 2021

Penjelasan atas Belanja Dibayar Dimuka 31 Desember 2021 merupakan:

- A. Belanja Modal Dibayar Dimuka yang terdapat pada Eselon I Sekretariat Jenderal di





satuan kerja:

1. Pusat Data dan Informasi Kesejahteraan Sosial sebesar Rp94.111.511.122 yang merupakan pembelian Peralatan dan Mesin yang sampai dengan 31 Desember 2021 Peralatan dan Mesin tersebut belum diterima oleh satuan kerja dengan rincian:
    - a. Paket Jaringan dan Keamanan sesuai Kontrak Nomor: 3299/1.7/PL.02/10/2021 Tanggal 21 Oktober 2021, Jaminan/Bank Garansi Nomor : G025824 Tanggal 30 Nopember 2021, BAP nomor 4196/1.7/PL.02/12/2021 tgl 3 Desember 2021 sebesar Rp21.569.537.000 dan akan diselesaikan pada tanggal 17 Februari 2022 telah diterima pada tanggal 26 Januari 2022 sesuai dengan BAST No:372/1.7/PL.02/1/2022.
    - b. Paket Server dan Storage sesuai Kontrak Nomor: 3323/1.7/PL.02/10/2021 Tanggal 22 Oktober 2021, BAP nomor 4410/1.7/PL.02/12/2021 tanggal 16 Desember 2021, Jaminan/Bank Garansi Nomor : BG77421107767 Tanggal 16 Desember 2021 sebesar Rp72.541.974.122 dan akan diselesaikan pada tanggal 18 Februari 2022 telah diterima pada tanggal 7 Februari 2022 sesuai BAST Nomor:620/1.7/PL.02/2/2022.
  2. Sekretariat Jenderal sebesar Rp2.032.084.596 berasal dari pekerjaan Konstruksi Dalam Pengerjaan (KDP) yang belum terselesaikan pada tahun 2021 dan pekerjaan akan dilanjutkan pada tahun 2022 (persentase pekerjaan selesai sebesar 65%). Adapun atas penyelesaian pekerjaan tersebut sesuai dengan Bank Garansi nomor 00157190122BG0001 akan diselesaikan sampai dengan TA 2022.
- B. Belanja Bantuan Sosial Dibayar dimuka di lingkungan Direktorat Jenderal Rehabilitasi Sosial yang merupakan pengadaan komponen kursi roda yang masih dalam proses pengiriman dan belum diterima oleh satuan kerja dengan rincian :

Satuan Kerja	Jumlah
LOKA REHABILITASI SOSIAL KORBAN PENYALAHGUNAAN NAPZA "PANGURANGI" DI TAKALAR	99.170.000
BALAI REHABILITASI SOSIAL PENYANDANG DISABILITAS MENTAL "PHALA MARTHA" DI SUKABUMI	78.450.000
BALAI BESAR REHABILITASI SOSIAL PENYANDANG DISABILITAS FISIK "PROF. DR. SOEHARSO" DI SOLO	2.356.774.561
BALAI REHABILITASI SOSIAL PENYANDANG DISABILITAS FISIK "BUDI PERKASA" DI PALEMBANG	144.550.000
BALAI REHABILITASI SOSIAL PENYANDANG DISABILITAS FISIK "WIRAJAYA" DI MAKASSAR	175.530.000
BALAI REHABILITASI SOSIAL EKS GELANDANGAN DAN PENGEMIS "PANGUDI LUHR" DI BEKASI	393.695.000
BALAI REHABILITASI SOSIAL KORBAN PENYALAHGUNAAN NARKOTIKA, PSIKOTROPIKA, DAN ZAT ADIKTIF LAINNYA "INSYAF" DI MEDAN	9.210.000
BALAI REHABILITASI SOSIAL ANAK YANG MEMERLUKAN PERLINDUNGAN KHUSUS "NAIBONAT" DI KUPANG	273.500.000
BALAI REHABILITASI SOSIAL PENYANDANG DISABILITAS MENTAL "DHARMA GUNA" DI BENGKULU	833.536.000
BALAI REHABILITASI SOSIAL PENYANDANG DISABILITAS SENSORIK RUNGU WICARA "EFFATA" DI KUPANG	303.500.000
BALAI REHABILITASI SOSIAL ANAK YANG MEMERLUKAN PERLINDUNGAN KHUSUS "TODDOPULI" DI MAKASSAR	338.900.000
LOKA REHABILITASI SOSIAL ANAK YANG MEMERLUKAN PERLINDUNGAN KHUSUS "DARUSSA'ADAH" DI ACEH	207.765.000
<b>Total</b>	<b>5.214.580.561</b>

*Piutang Bukan Pajak  
 Rp15.513.224.529*

#### C.4 PIUTANG BUKAN PAJAK

Piutang Bukan Pajak per tanggal 31 Desember 2021 dan 2020 masing-masing adalah sebesar **Rp15.513.224.529** dan **Rp368.789.028.861** terdapat penurunan sebesar Rp353.275.804.332 atau sebesar 95,79 %.



Piutang Bukan Pajak merupakan piutang yang timbul selain dari Piutang Pajak yang belum dilunasi sampai dengan akhir periode laporan keuangan.

Perbandingan Piutang Bukan Pajak pada Kementerian Sosial tahun 2021 dan 2020 adalah sebagai berikut:

UKE I	31 Desember 2021	31 Desember 2020	Kenaikan/ (Penurunan)	%
Sekretariat Jenderal	3.732.836.884	481.047.496	3.251.789.388	675,98
Direktorat Jenderal Pemberdayaan Sosial	147.295.419	62.523.000	84.772.419	135,59
Direktorat Jenderal Rehabilitasi Sosial	53.311.131	641.830.380	(588.519.249)	(91,69)
Direktorat Jenderal Perlindungan dan Jaminan Sosial	4.892.734.455	362.503.289.842	(357.610.555.387)	(98,65)
Direktorat Jenderal Penanganan Fakir Miskin	6.435.448.516	4.883.459.845	1.551.988.671	31,78
Badan Pendidikan, Penelitian, dan Penyuluhan Sosial	251.598.124	216.878.298	34.719.826	16,01
<b>Jumlah</b>	<b>15.513.224.529</b>	<b>368.789.028.861</b>	<b>(353.275.804.332)</b>	<b>(95,79)</b>

Piutang Bukan Pajak per 31 Desember 2021 pada Kementerian sosial berupa :

UKE I	31 Desember 2021	31 Desember 2020	Kenaikan/ (Penurunan)	%
Piutang PNBP	3.384.892.579	-	3.384.892.579	100,00
Piutang Lainnya	12.128.331.950	368.789.028.861	(356.660.696.911)	(96,71)
<b>Jumlah</b>	<b>15.513.224.529</b>	<b>368.789.028.861</b>	<b>(353.275.804.332)</b>	<b>(95,79)</b>

### Tindak Lanjut atas Piutang Bukan Pajak 31 Desember 2020

Tindak lanjut atas Piutang Bukan Pajak per 31 Desember 2020 sebesar Rp368.789.028.861 pada Unit Kerja Eselon I dapat dirinci sebagai berikut:

1. Sekretariat Jenderal sebesar Rp481.047.496 dengan rincian :
  - a. Pusat Data dan Informasi Kesejahteraan Sosial terdapat Piutang Lainnya senilai Rp133.972.646 merupakan kelebihan pembayaran sewa jaringan komunikasi data layanan internet yang masih berada pada PT. Comtronica Systems telah disetorkan ke kas negara dengan rincian :

Dokumen Sumber	Akun	Tgl	Nominal
18E431JNF2RUJAS1	425912	25-02-2021	90.946.600
FBD573CIEO0G42OH	425912	23-02-2021	852.910
82E337QLTSSLE7OS	425912	25-02-2021	114.715
14ACF61QU7NSK8MQ	425912	25-02-2021	42.058.421
<b>Total</b>			<b>133.972.646</b>



b. Sekretariat Jenderal senilai Rp347.074.850 telah disetorkan ke kas negara melalui mekanisme SSBP sebesar Rp332.593.664 dengan rincian:

No	Tanggal Setor	NTPN	Nominal	Akun	Keterangan
<b>Belanja Pegawai</b>					
1	21 Januari 2021	080281JNF2ORLUQN	1.228.600	425911	Pengembalian Uang Makan Bulan Desember 2020 Para Pegawai Biro Umum Sekretariat Jenderal
2	21 Januari 2021	79EE06U8E27640LV	37.000	425911	Pengembalian Uang Makan Bulan Desember 2020 Para Pegawai Biro Keuangan, Sekretariat Jenderal
3	25 Januari 2021	1ESDF6U8E27642LN	1.822.850	425911	Pengembalian Uang Makan Bulan Desember 2020 Para Pegawai Biro Hukum, Sekretariat Jenderal
4	21 Januari 2021	05BA71JNF2ORLVOD	2.067.708	425911	Pengembalian Uang Makan Bulan Desember 2020 Para Pegawai Pusdatin, Sekretariat Jenderal
5	4 Februari 2021	66B198N3DNED6B3D	1.230.250	425911	Pengembalian Uang Makan Bulan Desember 2020 Para Biro Organisasi dan Kepegawaian, Sekretariat Jenderal
6	17 Februari 2021	09FB255DED58TN5B	398.280	425911	Pengembalian Tunjangan Kinerja Bulan Desember 2020 Pegawai Biro Umum A.n Rusdimal
7	1 Maret 2021	51EB70N9V8BQTHU2	58.560	425911	Pengembalian Tunjangan Kinerja Bulan Desember 2020 Pegawai Biro Organisasi dan Kepegawaian A.n Puti Idrasari
<b>Belanja Barang</b>					
1	22 Januari 2021	F033C2G4UTB94S8G	10.602.500	425912	Pengembalian Sisa Perjadin Tahun 2020 Sesuai SPM No. 00518
2	22 Januari 2021	7E2B92G4UTB84MDG	290.416.100	425912	Pengembalian Sisa Perjadin Tahun 2020 Sesuai SPM No. 00518
3	22 Januari 2021	2363A0N9V86D7HF6	178.745	425912	Pengembalian Sisa Perjadin Tahun 2020 sesuai SPM No. 00497
4	22 Januari 2021	686A02G4UTB61HSC	2.426.110	425912	Pengembalian Sisa Perjadin Tahun 2020 Sesuai SPM No. 00460
5	22 Januari 2021	51B8548VUIFURJ9E	1.286.708	425912	Pengembalian Sisa Perjadin Tahun 2020 Sesuai SPM No. 00431
6	22 Januari 2021	1D3D38N3DNBSSLNN	696.837	425912	Pengembalian Sisa Perjadin Tahun 2020 Sesuai SPM No. 00448
7	22 Januari 2021	0BAA72G4UTB61LSQ	490.702	425912	Pengembalian Sisa Perjadin Tahun 2020 Sesuai SPM No. 00448
8	22 Januari 2021	FF84D1JNF20PKIRJ	33.107	425912	Pengembalian Sisa Perjadin Tahun 2020 Sesuai SPM No. 00461
9	22 Januari 2021	190D948VUIFURL20	7.619.007	425912	Pengembalian Sisa Perjadin Tahun 2020 Sesuai SPM No. 00451
10	22 Januari 2021	05E3555DED288LI9	5.137.700	425912	Pengembalian Sisa Perjadin Tahun 2020 Sesuai SPM No. 00460
11	2 Februari 2021	3119F0N9V88SEL4M	6.862.900	425912	Pengembalian Sisa Perjadin Tahun 2020, Sesuai SPM No. 00517
<b>Total</b>			<b>332.593.664</b>		

Selanjutnya atas piutang tersebut, juga telah dilakukan penyetoran melalui mekanisme akun potongan dalam SPM/SP2D sebesar Rp14.481.186 dengan rincian:

No	Tanggal SP2D	Nomor SP2D	Nominal	Akun	Keterangan
<b>Belanja Pegawai</b>					
1	22 Januari 2021	211821303000313	185.000	425911	Akun potongan dalam SPM pembayaran belanja pegawai kekurangan tunjangan bulan Desember 2020 untuk 1 pegawai/3 jiwa sesuai SPP nomor 00010 tanggal 21 Januari 2021
2	22 Januari 2021	211821303000313	50	425911	Akun potongan dalam SPM pembayaran belanja pegawai kekurangan tunjangan bulan Desember 2020 untuk 1 pegawai/3 jiwa sesuai SPP nomor 00010 tanggal 21 Januari 2021
3	2 Februari 2021	211821303000538	198	425911	Akun potongan dalam SPM pembayaran belanja pegawai kekurangan KGB bulan Oktober 2020 sd. Desember 2020 untuk 30 pegawai/78 jiwa sesuai SPP Nomor 00013 tanggal 21 Januari 2021
4	2 Februari 2021	211821303000533	263	425911	Akun potongan dalam SPM pembayaran belanja pegawai kekurangan KGB bulan Februari 2020 sd. Desember 2020 untuk 2 pegawai/6 jiwa sesuai SPP Nomor 00017 tanggal 1 Februari 2021
5	15 Februari 2021	211821303001088	88.640	425911	(Akun potongan) Pembayaran Belanja Pegawai Tunjangan Kinerja Bulan Januari 2021 untuk 1 pegawai Biro Umum Kementerian Sosial RI Sesuai SPP Nomor 00038 Tanggal 11 Februari 2021
6	16 Februari 2021	211821301000609	1.071.920	425911	(Akun potongan) Pembayaran Belanja Pegawai Tunjangan Kinerja Bulan Januari 2021 untuk 10 pegawai Biro Umum Kementerian Sosial RI Sesuai SPP Nomor 00039 Tanggal 11 Februari 2021
7	16 Februari 2021	211821302003029	2.168.050	425911	(Akun potongan) Pembayaran Belanja Pegawai Tunjangan Kinerja Bulan Januari 2021 untuk 19 pegawai Biro Umum Kementerian Sosial RI Sesuai SPP Nomor 00037 Tanggal 11 Februari 2021
8	16 Februari 2021	211821302003030	9.529.020	425911	(Akun potongan) Pembayaran Belanja Pegawai Tunjangan Kinerja Bulan Januari 2021 untuk 148 pegawai Biro Umum Kementerian Sosial RI Sesuai SPP Nomor 00040 Tanggal 11 Februari 2021
9	23 Februari 2021	211821302003704	588.320	425911	(Akun potongan) Pembayaran belanja pegawai tunjangan kinerja bulan Januari 2021 untuk 13 pegawai Biro Umum Sesuai SPP Nomor 00049 Tanggal 23 Februari 2021
10	16 Februari 2021	211821302003031	515.315	425911	(Akun potongan) Pembayaran belanja pegawai tunjangan kinerja bulan Januari 2021 untuk 48 pegawai Biro Organisasi dan Kepegawaian Sesuai SPP Nomor 00043 Tanggal 11 Februari 2021
11	24 Februari 2021	211821302003717	81.060	425911	(Akun potongan) Pembayaran belanja pegawai tunjangan kinerja bulan Januari 2021 untuk 8 pegawai Biro Organisasi dan Kepegawaian Sesuai SPP Nomor 00050 Tanggal 23 Februari 2021
12	16 Februari 2021	211821302003026	253.350	425911	(Akun potongan) Pembayaran belanja pegawai tunjangan kinerja bulan Januari 2021 untuk 43 pegawai Pusat Data dan Informasi Kesejahteraan Sosial Sesuai SPP Nomor 00041 Tanggal 11 Februari 2021
<b>Total</b>			<b>14.481.186</b>		

2. Direktorat Jenderal Pemberdayaan Sosial sebesar Rp6.523.000 terdapat pada satuan kerja berikut:
- a. Sekretariat Direktorat Jenderal Pemberdayaan Sosial senilai Rp22.428.000 merupakan kelebihan pembayaran belanja pegawai bulan Desember 2020, berupa Pembayaran Uang Makan. Piutang tersebut telah dilakukan penyetoran ke Kas Negara dengan rincian sebagai berikut:

Satker	Jumlah Pengembalian	No NTPN	Tanggal Setor
Sekretariat Direktorat Jenderal Pemberdayaan Sosial	22.428.000	34DFA1JNF20ECCIV	13/01/2021
<b>Total Piutang</b>	<b>22.428.000</b>		

- b. Direktorat Pemberdayaan Sosial Perorangan, Keluarga dan Kelembagaan senilai Rp40.095.000 merupakan Sisa Dana BOP (tidak habis pakai) SLRT TA 2020 dan 2019 yang belum disetorkan ke Kas Negara sampai tanggal pelaporan 31 Desember 2020. Atas Piutang tersebut, telah dilakukan penyetoran ke Kas Negara dengan rincian sebagai berikut:

- i. Rincian Pengembalian Belanja atas Sisa Dana BOP Sistem Layanan Rujukan Terpadu TAYL TA 2020 sebagai berikut sebesar Rp33.645.000:

No NTPN	Tanggal Setor	Pengembalian	Keterangan
8CFDE61QU7NJ6K9K	22/02/2021	3.500.000	Pengembalian Belanja atas Sisa Dana BOP (Tidak Habis Pakai) di Dinas Sosial Kota Semarang Tahun 2020
8E4642G4UTE7S8VV	23/02/2021	10.000	Pengembalian Belanja atas Sisa Dana BOP (Tidak Habis Pakai) di Sekretariat Puskesmas Mundu Pesisir Amanah, Desa Mundu Pesisir, Kabupaten Cirebon Tahun 2020
2B71F6U8E2A2TK9N	25/02/2021	30.000.000	Pengembalian Belanja atas Sisa Dana BOP (Tidak Habis Pakai) di Kabupaten Madiun Tahun 2020
F57C43CIEO0MCJOT	25/02/2021	135.000	Pengembalian Belanja atas Sisa Dana BOP (Tidak Habis Pakai) di Kayuh Serentak Langkah Sepijak, Kabupaten Kepulauan Anambas Tahun 2020
		<b>33.645.000</b>	

- ii. Rincian Pengembalian Belanja Dana BOP atas Pendamping PKH yang menerima tali asih SLRT pada tahun 2019 yang disetorkan pada tahun 2021 sebesar Rp6.450.000

No NTPN	Tanggal Setor	Pengembalian	Keterangan
7D6EA61QU7KA6CL8	1/8/2021	1.000.000	Pengembalian Belanja Sisa Dana BOP SLRT atas nama Abdul Jalil V. Gobel di Kabupaten Gorontalo Utara
D717148VUIFHCCS2	1/6/2021	1.000.000	Pengembalian Belanja Sisa Dana BOP SLRT atas nama Isman Lahmudin di Kabupaten Gorontalo Utara
61E161JNF2OC5F7T	1/11/2021	500.000	Pengembalian Belanja Sisa Dana BOP SLRT atas nama Rohmat Hidayat, S.IP di Kota Mojokerto
7D8380N9V85VOFJ7	1/8/2021	600.000	Pengembalian Belanja Sisa Dana BOP SLRT atas nama Umar Al Faroq di Kota Mojokerto
5DD3C3CIEO07UUL7	2/9/2021	300.000	Pengembalian Belanja Sisa Dana BOP SLRT atas nama Noval, ST di Kabupaten Pidie
6DF3555DED4VL149	2/15/2021	500.000	Pengembalian Belanja Sisa Dana BOP SLRT atas nama Rohmat Hidayat, S.IP di Kota Mojokerto
A0D6A55DED56Q2K1	2/18/2021	300.000	Pengembalian Belanja Sisa Dana BOP SLRT atas nama An Umar Al Faroq di Kota Mojokerto
6CBA91JNF2U7AMK3	3/4/2021	200.000	Pengembalian Belanja Sisa Dana BOP SLRT Eka Evitriana di Kota Madiun
A23B661QU7Q5BJUK	3/5/2021	400.000	Pengembalian Belanja Sisa Dana BOP SLRT An Risma Hasna Yunita di Kota Madiun
CA48855DED7OUB21	3/5/2021	300.000	Pengembalian Belanja Sisa Dana BOP SLRT Umar Al-Faroq di Kota Mojokerto
9EBEF55DED7OUN1L	3/5/2021	200.000	Pengembalian Belanja Sisa Dana BOP SLRT Juaf Tika di Kota Madiun
42C9D48VUILCHI2M	3/5/2021	200.000	Pengembalian Belanja Sisa Dana BOP SLRT Agus Supriyanto di Kota Madiun
9AA3948VUILCHFGM	3/6/2021	250.000	Pengembalian Belanja Sisa Dana BOP SLRT An Tri Yuniwati di Kota Madiun
9253E7QLTSU056JQ	3/6/2021	500.000	Pengembalian Belanja Sisa Dana BOP SLRT An Rohmat Hidayat, S.IP di Kota Mojokerto
2832448VUILCHIJ4	3/6/2021	200.000	Pengembalian Belanja Sisa Dana BOP SLRT Fepi Aryani di Kota Madiun
<b>Total</b>		<b>6.450.000</b>	





3. Direktorat Jenderal Rehabilitasi Sosial sebesar Rp641.830.380 yang berasal dari pengembalian belanja bantuan sosial dan pengembalian belanja pegawai atas tunjangan kinerja dan uang makan tahun 2020 yang disetorkan ke kas negara pada tahun 2021. Rincian Piutang Bukan Pajak untuk setiap satuan kerja dengan rincian:

NO	NAMA SATKER	NILAI	KETERANGAN	Tgl Setor	No NTPNSPM
1	BALAI REHABILITASI SOSIAL PENYANDANG DISABILITAS MENTAL "MARGO LARAS" DI PATI	1.747.845	Kelebihan pembayaran tunjangan kinerja	1/12/2021	6662C1JNF20HDKSD
2	BALAI REHABILITASI SOSIAL KORBAN PENYALAHGUNAAN NARKOTIKA PSIKOTROPIKA, DAN ZAT ADIKTIF LAINNYA "SATRIA" DI BATURRADEN	4.003.715	Kelebihan pembayaran tunjangan kinerja dan uang makan	1/13/2021	D1C473CIENTCA311 2B53B3C1ENTCA30F
3	BALAI REHABILITASI SOSIAL PENYANDANG DISABILITAS SENSORIK NETRA "WYATA GUNA" DI BANDUNG	2.000.000	Pengembalian belanja bantuan sosial TA 2020	1/28/2021	5A0888N3DNC32RK
4	BALAI BESAR REHABILITASI SOSIAL PENYANDANG DISABILITAS FISIK "PROF. DR. SOEHARSO" DI SURAKARTA	994.005	Kelebihan pembayaran tunjangan kinerja	1/7/2021	173071JNF20EAHG1
5	BALAI REHABILITASI SOSIAL PENYANDANG DISABILITAS FISIK "BUDI PERKASA" DI PALEMBANG	37.000	Kelebihan pembayaran uang makan	1/21/2021	4470161QU7KONCQ8
6	BALAI REHABILITASI SOSIAL EKS WANITA TUNA SUSILA "MULYA JAYA" DI JAKARTA	2.763.780	Kelebihan pembayaran tunjangan kinerja	2/10/2021	00013
7	BALAI REHABILITASI SOSIAL KORBAN PENYALAHGUNAAN NARKOTIKA PSIKOTROPIKA, DAN ZAT ADIKTIF LAINNYA "INSYAF" DI MEDAN	2.423.440	Kelebihan pembayaran tunjangan kinerja	1/27/2021	6F1E248VUIG52BLA
8	BALAI REHABILITASI SOSIAL ANAK YANG MEMERLUKAN PERLINDUNGAN KHUSUS "ANTASENA" DI MAGELANG	2.970.230	Kelebihan pembayaran tunjangan kinerja dan biaya perjalanan dinas paket meeting dalam kota	1/12/2021	F26457QLTSP99SFU DB74F61QU7KGG93K
9	BALAI REHABILITASI SOSIAL ANAK YANG MEMERLUKAN PERLINDUNGAN KHUSUS "NAIBONAT" DI KUPANG	2.000.000	Pengembalian belanja bantuan sosial TA 2020	2/9/2021	D55428N3DNEIADBH
10	BALAI REHABILITASI SOSIAL PENYANDANG DISABILITAS MENTAL "DHARMA GUNA" DI BENGKULU	808.940	Kelebihan pembayaran tunjangan kinerja	10/02/2021 28/04/2021	FDF18N3DNEICORF E9F3C55DEDBI5EMD
11	BALAI REHABILITASI SOSIAL PENYANDANG DISABILITAS SENSORIK RUNGU WICARA "MELATI" DI JAKARTA	2.330.685	Kelebihan pembayaran tunjangan kinerja	2/8/2021	00009
12	BALAI BESAR REHABILITASI VOKASIONAL PENYANDANG DISABILITAS DI CIBINONG	564.000.000	Pengembalian belanja bantuan sosial TA 2020 berupa bantuan Asistensi Penyandang Disabilitas Sosial (ASPDI) yang akan disetorkan pada TA 2021	2/2/2021	863E58N3DNC44USB
13	BALAI REHABILITASI SOSIAL ANAK YANG MEMERLUKAN PERLINDUNGAN KHUSUS "TODDOPULI" DI MAKASSAR	1.131.120	Kelebihan pembayaran tunjangan kinerja	2/5/2021	00023
14	SEKRETARIAT DIREKTORAT JENDERAL REHABILITASI SOSIAL	47.697.805	Kelebihan pembayaran tunjangan kinerja dan uang makan	13/01/2021 19/01/2021 09/02/2021	0AC9E6U8E26TT469 0B14C3CIENTIDPQ3 53F373CIENTIDP63 530C48N3DNBMN51H 9F7ED2G4UTAVS4U6 A7AC42G4UTAVS4FG 2C51B0N9V86D6PLU 7E6AB1JNF20PKEV7 3C6686U8E29PIE3B
15	LOKA REHABILITASI SOSIAL ANAK YANG MEMERLUKAN PERLINDUNGAN KHUSUS "DARUSSAADAH" DI ACEH	1.097.910	Kelebihan pembayaran tunjangan kinerja, uang makan dan uang lembur	1/8/2021	DCAF255DED1VUKQN 58AC93CIENT74MB3 3158748VUIFJHML4
16	LOKA REHABILITASI SOSIAL PENYANDANG DISABILITAS SENSORIK RUNGU WICARA "MEOHAI" DI KENDARI	1.362.290	Kelebihan pembayaran tunjangan kinerja	2/2/2021	00016
17	LOKA REHABILITASI SOSIAL LANJUT USIA "MINAULA" DI KENDARI	4.461.615	Kelebihan pembayaran tunjangan kinerja	2/8/2021	00017
<b>TOTAL PIUTANG BUKAN PAJAK DJEN REHSOS</b>		<b>641.830.380</b>			



4. Direktorat Jenderal Perlindungan dan Jaminan Sosial sebesar Rp362.503.289.842 terdapat pada satuan kerja:
- Sekretariat Direktorat Jenderal Perlindungan dan Jaminan Sosial senilai Rp6.608.245 merupakan Piutang Bukan Pajak sebesar Rp 6.608.245 pada Satker sekretariat merupakan Piutang atas Pengembalian Tunjangan Kinerja Bulan Desember 2020 yang disetorkan tanggal 11 Februari 2021 melalui mekanisme potongan tagihan Tunjangan Kinerja Januari 2021 dengan SPM 00020.
  - Direktorat Perlindungan Sosial Korban Bencana Alam senilai Rp600 merupakan kelebihan pembayaran Belanja Bansos Pengadaan Perlengkapan Lingkungan Pengungsian TA 2020 Berupa Masker&Hand; Sanitizer Utk Pencegahan Covid-19 An. CV. Mustika Perkasa yang disetor 02 Agustus 2021 dengan no NTPN 4CCBC6U8E2RFJEUN
  - Direktorat Jaminan Sosial Keluarga senilai Rp362.496.680.997 merupakan piutang dari kelebihan Honor SDM PKH Tahun 2020 yang disetor di Tahun 2021, KKS tidak terdistribusi maupun KKS tidak bertransaksi di Tahun 2020 dengan rincian sebagai berikut:
    - Piutang Lainnya dari KKS Tidak Terdistribusi dan KPM tidak Bertransaksi 3 kali periode penyaluran per 31 Desember 2020 sebesar Rp362.382.299.121 dan belum seluruhnya tersetorkan untuk Bank Penyalur BRI sebesar Rp11.779.683.378 dengan rincian:

NO	BANK	KKS TIDAK TERDISTRIBUSI & KPM TIDAK BERTRANSAKSI					Total Setoran	Selisih	Keterangan
		KKS	Nominal Piutang	Nominal Setor	Tanggal Setor	NTPN			
a	b	c	d	e	f	g	h	i	
1	BNI	74,898	118,893,979,851	20,713,453,503	10-06-2021	294D055DEDG5A853	125,133,383,851	6,239,404,000	Kelebihan Setoran
				964,474,036	10-06-2021	ACB2155DEGSAADF			
				23,808,611,312	10-06-2021	C50BD55DEGSAAC8J			
				79,646,845,000	10-06-2021	2FF383CIEOC3GCDH			
2	BRI	28,529	171,055,997,352	119,801,631,000	15-04-2021	047036U8E2F74A9	159,276,313,974	11,779,683,378	Sudah Bertransaksi
				1,165,753,000	15-04-2021	1002F2G4UTJV66IK			
				101,744,943	05-05-2021	BC20E1JNF348JST			
				505,498	05-05-2021	8665B61QU806KTTT			
				419,310,004	03-06-2021	074B40N9V8KQ1LTO			
				94,502	03-06-2021	78D5755DEGGO2005			
				28,476,331,974	15-04-2021	7F5D33CIEO68ITGV			
				5,660,219,457	05-05-2021	FE7861QU806KTRQ			
				1,338,733,031	03-06-2021	3AA2955DEGGO2EDT			
				1,705,998,000	15-04-2021	2A7046U8E2F774RP			
				3,779,012	05-05-2021	E6D0A7QLT44VEUG6			
				28,190,093	03-06-2021	A98CE6U8E2L6S5J1			
				213,555,427	26-07-2021	916A98N3DNTR705B			
				50,014,013	26-07-2021	C39112G4UTT4C1S4			
				14,168,895	26-07-2021	300E655DEK9J1VB			
				228,963,626	12-08-2021	E5BC161QU89AH150			
				15,750,000	12-08-2021	7D233ON9V8QV3DQO			
51,571,499	12-08-2021	215C06U8E2RLUDRT							
3	MANDIRI	47,794	69,564,645,500	36,206,465,850	23-03-2021	3DF878N3DNHQ7J8T	69,565,713,350	1,067,850	Kelebihan Setoran
				8,456,965,500	23-03-2021	294DD6U8E2D1DKKT			
				7,455,887,000	23-03-2021	932B255DE088J0B			
				17,446,395,000	23-03-2021	EF9A02G4UTH3CJFS			
4	BTN	2,095	2,867,676,418	3,650,000	12-03-2021	10CB48N3DNHHTVAP	2,867,676,418	-	
				329,336,000	12-03-2021	0604655DED80A057			
				3,675,000	12-03-2021	1AE6861QU7QCN6AO			
				1,732,165,000	12-03-2021	5325B3CIEO37G7KR			
				1,925,000	12-03-2021	444290N9V8C294ES			
				604,949,418	12-03-2021	1879748VUJLJ760E			
				191,976,000	12-03-2021	795C01JNF2UEM50S			
<b>TOTAL</b>	<b>153,316</b>	<b>362,382,299,121</b>	<b>356,843,087,593</b>						

- Piutang lainnya dari setoran ke Kas Negara atas 1.346 KPM Non Eligible penyaluran bulan Juli-September 2020 senilai Rp28.181.876 pada Bank BRI yang disetor pada tanggal 22 Januari 2021 dengan kode NTPN 21F673CIENTJEL2D.



- iii. Kelebihan Honor SDM PKH Tahun 2020 yang disetor di Tahun 2021 sebesar Rp86.200.000 dengan rincian sebagai berikut:

NO	TANGGAL SETOR	NTPN	KODE AKUN	NOMINAL	KETERANGAN
1	04-01-2021	2EAD81JNEQFR1J8D	425912	3,000,000	Pengembalian Honor SDM PKH a.n Simon Pando bulan Desember 2020 Pdp Kec. Wewaria Kab. Ende
2	05-01-2021	573CA48VUA708JUC	425912	3,000,000	Pengembalian Honor SDM PKH a.n Fransiska Ule Tena bulan Desember 2020 Pdp Kab. Ende
3	05-01-2021	4218C55DE4PCM2M9	425912	3,000,000	Pengembalian Honor SDM PKH a.n Yosef Georgi Pipa bulan Desember 2020 Pdp Kab. Ende
4	05-01-2021	204747QLTKGIVHJ6	425912	300,000	Pengembalian Honor SDM PKH bulan Mei-Juli 2020 a.n Ach. Zaini Pendamping Kab. Sampang
5	13-01-2021	8EEC961QU7KBBF0C	425912	3,000,000	Pengembalian Honor SDM PKH a.n Wilibaldus Renda bulan Desember 2020 Pdp Kab. Ende
6	11-01-2021	45C5C3CIEN74K2J	425912	3,000,000	Pengembalian Honor SDM PKH bulan Desember 2020 a.n Zulian Ujianto Pdp Kec. Sukorejo, Kab. Kendal
7	11-01-2021	267ED3CIEN74GQR	425912	3,000,000	Pengembalian Honor SDM PKH bulan Desember 2020 a.n Teguh Setiyadi Pdp Kec. Klaten Selatan, Kab. Klaten
8	07-01-2021	6352261QU7KBBGG0	425912	3,000,000	Pengembalian Honor SDM PKH bulan Desember 2020 a.n Ika Mustika Rani Pdp Kec. Manisrenggo, Kab. Klaten
9	11-01-2021	E832F3CIEN7541H	425912	3,000,000	Pengembalian Honor SDM PKH bulan Desember 2020 a.n Nur Azizah Pdp Kec. Wungu Kab. Madiun
10	07-01-2021	C7F7B0N9V861TCQK	425912	3,000,000	Pengembalian Honor SDM PKH bulan Desember 2020 a.n Linggan Rizka Wigantari Pdp Kec. Kemalang, Kab. Klaten
11	18-01-2021	6ABB955DED2A67PN	425912	3,000,000	Pengembalian Honor SDM PKH bulan Desember 2020 a.n Duwi Rohmah Pdp Kab. Temanggung
12	27-01-2021	OCA3761QU7KPP3VM	425912	3,000,000	Pengembalian Honor SDM PKH bulan Desember 2020 a.n Dadan Kusnandar Pdp Kec. Kiarapedes Kab. Purwakarta
13	25-01-2021	F70F21JNF2ORO4LN	425912	3,100,000	Pengembalian Honor SDM PKH bulan Desember 2020 a.n Amin Saefudin Pdp Kec. Petanahan Kab. Kebumen
14	02-02-2021	86B330N9V88RE0BI	425912	9,000,000	Pengembalian Honor SDM PKH bulan Desember 2020 a.n Yunita Purwandari, Nur Kuni Faizah, Aditya Bayu Ariyantara Pdp Kab. Kulon Progo
15	02-02-2021	3ECE60N9V88RE1PQ	425912	21,000,000	Pengembalian Honor SDM PKH bulan Desember 2020 a.n Ely Nawang Purwanti, Nugroho Prasetyotomo, Rika Wahyuni, Dani Muhammad Darmawan, Desi Puspitasari, Ratih Ernawati, D Bobby Carter Pdp Kab Gunung Kidul
16	02-02-2021	3468E48VUID2TKN	425912	3,000,000	Pengembalian Honor SDM PKH Bulan Desember 2020 a.n Latifah Utiya Ni'amar Rahmani Pdp Kota Yogyakarta
17	05-02-2021	6E2982G4UTDNDPE6	425912	1,600,000	Pengembalian Kelebihan Honor SDM PKH bulan Februari-September 2020 a.n Ahmadi Pdp Kec. Balikpapan Barat Kota Balikpapan
18	09-02-2021	EDF036U8E29LEV0F	425912	12,000,000	Pengembalian Honor SDM PKH bulan Desember 2020 a.n Nurhidayah, Rahliansyah, Ihya Yusriati, Rahmawati Pdp Kab. Hulu Sungai Tengah
19	07-02-2021	19A2F1JNF2RB27DD	425912	3,200,000	Pengembalian Honor SDM PKH bulan Februari 2020 a.n Wisnu Nugraha Pdp Sosial Khusus Kab. Sleman
<b>Total</b>				<b>86,200,000</b>	

5. Direktorat Jenderal Penanganan Fakir Miskin sebesar Rp4.883.459.845 terdapat pada satuan kerja berikut:

Satker	Nilai	Keterangan
Sekretariat Direktorat Jenderal Penanganan Fakir Miskin	23.260.020	Piutang atas potongan pembayaran tunjangan kinerja, uang makan, honor Non-ASN yang belum diperhitungkan pada bulan Desember 2020 serta kelebihan pembayaran gaji bulan Oktober, November, dan Desember 2020
Direktorat Penanganan Fakir Miskin Wilayah II	1.037.343.583	Piutang atas biaya riil distribusi yang belum diperhitungkan dengan PT. Pos Indonesia
Direktorat Penanganan Fakir Miskin Wilayah III	3.822.856.242	Piutang atas biaya riil distribusi yang belum diperhitungkan dengan PT. Pos Indonesia
<b>Total Piutang</b>	<b>4.883.459.845</b>	



Keseluruhan Piutang Bukan Pajak pada Direktorat Jenderal Penanganan Fakir Miskin dikembalikan ke Kas Negara pada tahun 2021 dengan rincian sebagai berikut:

Satker	No SP2D/NTPN	Tgl Pengembalian	Nilai
Sekretariat Ditjen PFM	211821301000535	15/02/2021	1.002.930
Sekretariat Ditjen PFM	211821301000515	11/02/2021	1.709.965
Sekretariat Ditjen PFM	211821301000416	08/02/2021	742.070
Sekretariat Ditjen PFM	E4F952G4UTB20FHE	18/01/2021	18.905
Sekretariat Ditjen PFM	4A8B348VUIFQQ53E	15/01/2021	9.266.000
Sekretariat Ditjen PFM	18D526U8E2G5QMNV	27/04/2021	9.248.500
Sekretariat Ditjen PFM	084B97QLTSP99V74	12/01/2021	20.305
Sekretariat Ditjen PFM	B87B52G4UTAURT76	12/01/2021	121.830
Sekretariat Ditjen PFM	431707QLTSP99UGU	12/01/2021	385.795
Sekretariat Ditjen PFM	04F712G4UTAUVE4	12/01/2021	81.220
Sekretariat Ditjen PFM	5A62948VUIFTOUNC	18/01/2021	662.500
Direktorat PFM Wilayah II	E7F882G4UTB4VVB2	21/01/2021	1.037.343.583
Direktorat PFM Wilayah III	B583948VUIFIHL8A	08/01/2021	540.361.567
Direktorat PFM Wilayah III	D745261QU7KHIBHM	18/01/2021	3.282.494.675
<b>Total Piutang</b>			<b>4.883.459.845</b>

6. Badan Pendidikan, Pelatihan, dan Penyuluh Sosial sebesar Rp216.878.298 dapat dirinci sebagai berikut:

Kode	Satker	Nilai	Keterangan
027.11.369059	Sekretariat Badan Pendidikan, Penelitian dan Penyuluh Sosial	166.471.278	Piutang atas belanja pegawai (tunjangan khusus/kegiatan) dan temuan BPK atas renovasi Gedung Pusdiklat Kesos. Atas kelebihan pembayaran tunjangan kinerja tersebut telah disetorkan ke Kas Negara pada tahun 2021
027.11.369084	Balai Besar Pendidikan dan Pelatihan Kesejahteraan Sosial (BBPPKS) Lembang - Bandung	8.270.085	Piutang atas kelebihan pembayaran tunjangan kinerja bulan Desember 2020
027.11.369202	Balai Besar Penelitian dan Pengembangan Pelayanan Kesejahteraan Sosial (B2P3KS) Yogyakarta	10.484.560	Piutang atas kelebihan pembayaran tunjangan kinerja tahun 2020
027.11.369283	Balai Besar Pendidikan dan Pelatihan Kesejahteraan Sosial (BBPPKS) Padang	856.410	Piutang atas kelebihan pembayaran tunjangan kinerja tahun 2020
027.11.440326	Pusat Pendidikan dan Pelatihan Kesejahteraan Sosial	25.262.770	Piutang atas kelebihan pembayaran uang makan dan tunjangan kinerja bulan Desember 2020. Selain itu terdapat piutang atas belanja barang perjalanan dinas, belanja barang non operasional lainnya, dan belanja jasa penanganan pandemi covid-19
027.11.440332	Pusat Penelitian dan Pengembangan Kesejahteraan Sosial	5.533.195	Piutang atas kelebihan pembayaran tunjangan kinerja tahun 2020
		<b>216.878.298</b>	

Piutang Bukan Pajak yang sudah disetorkan ke Kas Negara senilai Rp53.825.650 dengan rincian sebagai berikut:

No	NTPN / SP2D	Tanggal Setor	Nominal	Keterangan
1	211821301000365	05-02-2021	3.418.630	Setor Kelebihan Pembayaran Tukin Bulan Desember 2020 di Sekretariat
2	43FD55DED2EB0N1	22-01-2021	5.546.300	Pengembalian Tunjangan Suami Tahun 2020 di B2P3KS Yogyakarta
3	210301303004864	13-04-2021	4.938.260	Pengembalian Tukin Desember Tahun 2020 di B2P3KS Yogyakarta
4	210101301000980	08-02-2021	856.410	Pengembalian Gaji dan Tukin Bulan Desember 2020 di BBPPKS Padang
5	51EDB3CIENT85U7F	08-01-2021	8.270.085	Pengembalian Tukin Desember Tahun 2020 di BBPPKS Bandung
6	211821301000411	08-02-2021	4.818.330	Pengembalian Gaji dan Tukin Desember Tahun 2020 di Pusdiklat
7	95FD11UNF2OJG073	13-01-2021	4.730.000	Pengembalian Belanja Bahan Tahun 2020 di Pusdiklat
8	1E38D8N3DNBMOMPD	13-01-2021	2.450.000	Pengembalian Belanja Barang Non Operasional Tahun 2020 di Pusdiklat
9	5B19455DED254NC1	13-01-2021	1.087.500	Pengembalian Belanja Perjalanan Paket Meeting Dalam Kota Tahun 2020 di Pusdiklat
10	E096D1UNF2OJG073	13-01-2021	5.175.000	Pengembalian Belanja Jasa Covid-19 Tahun 2020 di Pusdiklat
11	23A6761QU7KHHPKS	15-01-2021	1.764.165	Pengembalian Belanja Perjalanan Dinas Tahun 2020 di Pusdiklat
12	214F90N9V8685SE	15-01-2021	840.000	Pengembalian Belanja Perjalanan Dinas Tahun 2020 di Pusdiklat
13	35BB23CIENTOJK35	26-01-2021	3.652.025	Pengembalian Belanja Perjalanan Dinas Tahun 2020 di Pusdiklat
14	D35F248VUIFRMUJ	09-03-2021	735.750	Pengembalian Uang Makan Tahun 2020 di Pusdiklat
15	378372G4UTE2LPD8	17-02-2021	5.533.195	Pengembalian Gaji dan Tukin Tahun 2020 di Puslitbang
<b>Jumlah</b>			<b>53.825.650</b>	





Piutang Lainnya yang belum disetorkan ke kas negara terdapat pada Sekretariat Badan Pendidikan, Penelitian, dan Penyuluhan Sosial senilai Rp163.052.648 yang merupakan kelebihan pembayaran atas renovasi Gedung Pusdiklat Kesos pada tahun 2019.

### Penjelasan Piutang Bukan Pajak 31 Desember 2021

Penjelasan atas Piutang Bukan Pajak 31 Desember 2021 pada Kementerian Sosial sebesar Rp27.292.907.907 sebagai berikut:

1. Sekretariat Jenderal sebesar Rp3.732.836.884 terdapat pada satuan kerja:

a. Pusat Data Informasi Kesejahteraan Sosial yang merupakan:

I. Piutang Penerimaan Negara Bukan Pajak yang merupakan Pendapatan Denda Keterlambatan Penyelesaian Pekerjaan Pemerintah sebesar Rp3.120.985.479 dan telah disetorkan ke kas negara pada tahun 2022 dengan rincian :

No	Keterangan	Tgl Setor ke Kas Negara	NTPN	Saldo Piutang
1	Nama Paket: Pengembangan dan Penguatan Sistem Pengelolaan DTKS Paket Jaringan dan Keamanan pada Pusat Data dan Informasi Kesejahteraan Sosial Kementerian Sosial Tahun Anggaran 2021 Nilai Paket: 21.569.537.000 STT: 29 Desember 2021 BAST: 26 Januari 2022 dengan nomor 373/1.7/PL.02/1/2022	28 Januari 2022	29CEB48VURQ8D3VW	549.042.760
2	Nama Paket: Pengembangan dan Penguatan Sistem Pengelolaan DTKS Paket Server dan Storage pada Pusat Data dan Informasi Kesejahteraan Sosial Kementerian Sosial Tahun Anggaran 2021 Nilai Paket: 72.541.974.122 STT: 30 Desember 2021 BAST: 7 Februari 2022 dengan nomor 620/1.7/PL.02/2/2022	11 Februari 2022	18AF10N9VHJ41NJO	2.571.942.719
<b>Total</b>				<b>3.120.985.479</b>

II. Piutang Lainnya sebesar 347.944.305 dengan rincian:

No	Keterangan	Tgl Setor ke Kas Negara	NTPN	Saldo Piutang
1	Tagihan Pengadaan Sewa Jarkom Balai TA 2021 an. PT Hipernet Indodata	20 Januari 2022	7C06D6U8EBH52APJ	21.427.698
2	Sisa Perjalanan Dinas Monitoring dan Evaluasi Mentor Kegiatan Program Pejuang Muda	19 Januari 2022	5C1310N9VHGE6TA4	84.870.730
3	Kelebihan pembayaran belanja Pembelian Tools dan Accessories	Belum Setor	Belum Setor	225.900
4	Sisa Honor Narasumber Pembekalan Peserta dan Mentor Program Pejuang Muda	20 Januari 2022	23E911NFC2QJV9J	4.170.000
5	Sisa Perjalanan Dinas Monitoring dan Evaluasi Mentor Kegiatan Program Pejuang Muda	20 Januari 2022	656DF1NFC2QJTT7	45.282.455
6	Sisa Perjalanan Dinas Dalam Kota Program Pejuang Muda a.n Hartawan Kab Wajo	26 Januari 2022	9F23448VURPVRBQK	4.058.000
7	Sisa Monitoring dan Evaluasi QA Verifikasi dan Validasi Data	19 Januari 2022	39F687QLU63GIF8G	187.909.522
<b>Total</b>				<b>347.944.305</b>

b. Sekretariat Jenderal sebesar Rp263.907.100 yang merupakan Pengakuan Piutang PNBPN atas adanya denda keterlambatan pekerjaan pemerintah atas pengadaan gedung parkir 3 lantai.

2. Direktorat Jenderal Pemberdayaan Sosial sebesar Rp147.295.419 terdapat pada satuan kerja sebagai berikut:

Satker	Nilai
Sekretariat Direktorat Jenderal Pemberdayaan Sosial	120.946.125
Direktorat Pengelolaan Sumber Dana Bantuan Sosial	12.000.000
Direktorat Pemberdayaan Sosial Perorangan, Keluarga Dan Kelembagaan	14.349.294
<b>Jumlah</b>	<b>147.295.419</b>



Penjelasan atas tabel di atas sebagai berikut :

No	Satuan Kerja	Keterangan	Tgl Setor ke Kas Negara	NTPN	Saldo Piutang
1	Setditjen Dayasos	Kelebihan pembayaran uang makan dan tunjangan kinerja pegawai bulan Desember 2021, tunjangan anak dan beras a.n. Muh. Safii Nasution, Suparman, Ira Dewi Susanti, dan Faizah di tahun 2021 serta gaji Juli s.d. Desember a.n. Sodikin tahun 2021	13 Januari 2022	15FE98N3E0LMK2AT	403.568
			13 Januari 2022	8419261QUGUHD35C	715.376
			13 Januari 2022	DD7BE48VURPPKF9A	685.688
			4 Februari 2022	595A73CIF1A43E2H	83.560.000
			4 Februari 2022	D9B341JNFC5B9E7F	31.544.415
			4 Februari 2022	084E50N9VHIUSECO	1.758.218
			9 Maret 2022	52C3D55DEM10HM3	2.278.860
2	Dit. PSDBS	Sisa Dana Bantuan Sosial untuk Rehabilitasi Sosial dalam Bentuk Uang atas bantuan pembelian masker yang masih berada pihak ketiga	14 Januari 2022	1B66348VURPQK02M	12.000.000
			9 Maret 2022	D05022G4V6QRPIOM	
3	Dit. PSPKKM	Kelebihan pembayaran program BOP ProKUS Mojokerto Universitas Airlangga	7 Februari 2022	9293855DEMEPMBKJ	14.349.294
<b>Total</b>					<b>147.295.419</b>

3. Direktorat Jenderal Rehabilitasi Sosial sebesar Rp53.311.131 dengan rincian :

Satker	KETERANGAN	SETOR/ POTONGAN	SALDO PIUTANG
BALAI REHABILITASI SOSIAL PENYANDANG DISABILITAS SENSORIK NETRA "WYATA GUNA" DI BANDUNG	Pengembalian Belanja Barang Non Operasional Lainnya Program Atensi atas YAPI yang disetorkan pada tahun berikutnya	NTPN 8F1A148VURPLTNGM Tgl. 17-01-22	800.000
BALAI BESAR REHABILITASI SOSIAL PENYANDANG DISABILITAS FISIK "PROF. DR. SOEHARSO" SURABAYA	Pengembalian Belanja Pegawai Tunjangan Khusus/Kinerja dan Uang Makan yang disetorkan pada tahun berikutnya	NTPN 3E6A10N9VH1R0F4 Tgl. 7-02-2022 DAN NTPN AB1733CIF1A721EF Tgl. 7-02-2022	11.543.520
BALAI REHABILITASI SOSIAL PENYANDANG DISABILITAS FISIK "BUDI PERKASA" DI PALEMBANG	Pengembalian Belanja Pegawai Uang Makan PNS dan Tunjangan Khusus/ Kinerja dan disetorkan pada tahun berikutnya	NTPN E96623CIF1A20BF1 tgl. 03-02-2022 dan NTPN S89221GAACM3U57J tgl. 03-02-2022	1.528.600
BALAI REHABILITASI SOSIAL KORBAN PENYALAHGUNAAN NAPZA "GALIH PAKUAN" BOGOR	Pengembalian Belanja Pegawai Tunjangan Khusus/Kinerja yang disetorkan pada tahun berikutnya	Akan Dipotong melalui SPM Tunkin Bulan Januari 2022	6.143.610
BALAI REHABILITASI SOSIAL PENYANDANG DISABILITAS MENTAL "DHARMA GUNA" DI BENGKULU	Pengembalian Belanja Pegawai Tunjangan Khusus/ Kinerja yang dipotong pada tahun berikutnya	Dipotong melalui SPM di bulan Februari 2022 atas Tunjangan Khusus bulan Januari 2022	971.060
BALAI BESAR REHABILITASI VOKASIONAL PENYANDANG DISABILITAS DI CIBINONG	Pengembalian Belanja Barang Non Operasional Lainnya dan Belanja Perjalanan Dinas yang disetorkan pada tahun berikutnya	NTPN AGA2F1JNFC2PN53J tgl. 20-01-2022 DAN NTPN 202E255DEMC3TG7G tgl. 12-01-2022	13.521.235
BALAI REHABILITASI SOSIAL KORBAN PENYALAHGUNAAN NARKOTIKA PSIKOTROPIKA DAN ZAT ADIKTIF LAINNYA "INSYAF" MEDAN	Pengembalian Belanja Pegawai Tunjangan Khusus/Kinerja yang disetorkan pada tahun berikutnya	Dipotong melalui SPM di bulan Februari 2022 atas Tunjangan Khusus bulan Januari 2022	1.937.806
SEKRETARIAT DIREKTORAT JENDERAL REHABILITASI SOSIAL	Pengembalian Belanja Pegawai Uang Makan Perjalanan Dinas dan Barang Operasional yang disetorkan pada tahun berikutnya	Terdiri dari 13 (tiga belas) setoran selama bulan Januari 2022. Bukti terlampir	16.865.300
<b>JUMLAH</b>			<b>53.311.131</b>

Pada satuan kerja Sekretariat Direktorat Jenderal Rehabilitasi Sosial sebesar Rp16.865.300 telah disetorkan ke kas negara pada tahun anggaran 2022 dengan rincian:

NO	TANGGAL BAYAR	NTPN	JUMLAH	KETERANGAN
1	06-01-2022	8BF563CIF176Q4JD	1.579.950	Pengembalian Uang Makan bulan Desember 2021 Dit. RTS KPO
2	08-01-2022	2DE753CIF177SSFD	2.487.100	Pengembalian Uang Makan bulan Desember 2021 Sekretariat Ditjen Rehsos
3	13-01-2022	9A24848VURPOJGOU	667.400	Pengembalian Uang Makan bulan Desember 2021 Dit. RSPD
4	13-01-2022	F34176U8EBGTQGPB	3.437.200	Pengembalian Uang Makan bulan Desember 2021 Dit. RS Anak
5	13-01-2022	6206F7QLU63B8B3C	735.450	Pengembalian Uang Makan bulan Desember 2021 Dit. RSLU
6	14-01-2022	20B586U8EBGVSGBB	141.800	Pengembalian Uang Makan bulan Desember 2021 Dit. RSKP NAPZA
7	06-01-2022	4D98F3CIF176PT5T	14.000	Pengembalian Perjudin An. Yudhi K 4-6 nov 21 ke Wyata Guna Bandung
8	06-01-2022	5B2B27QLU634R0G0	63.000	Pengembalian Perjudin An. Ahmad F 18-21 nov 21 ke Budi Perkasa Palembang
9	06-01-2022	2C9B748VURPJ1BC	10.000	Pengembalian Perjudin An. Ahmad F 7-10 Dese 21 ke Minaula Kendari
10	06-01-2022	BFAB51JNFC2E07QP	2.000	Pengembalian Perjudin An. Yudhi K 11-14 nov 21 ke Gau Mabaji di Gowa
11	20/01/2022	C2F673CIF17JGDT9	2.747.400	Pengembalian Kelebihan Perjalanan Dinas TU
12	06-01-2022	C2ACF3CIF176R4O5	180.000	Pengembalian Biaya Swab Antigen Pegawai di lingkungan Ditjen Rehsos
13	11-01-2022	4711A0N9VHG5RADK	4.800.000	Pengembalian Berupa Sisa Pembelian Pulsa Bagian Umum
<b>TOTAL</b>			<b>16.865.300</b>	



4. Direktorat Jenderal Perlindungan dan Jaminan Sosial sebesar Rp16.672.417.833 dengan rincian :

Satker	KETERANGAN	Tgl Setor	NTPN	NILAI
Sekretariat Direktorat Jenderal Perlindungan dan Jaminan Sosial	Kelebihan Pembayaran Tunjangan Kinerja bulan Desember 2021 yang akan disetorkan pada tahun anggaran 2022	Akan dipotong melalui SPM Tahun 2022	Akan dipotong melalui SPM Tahun 2022	10.449.355
	Kelebihan Pembayaran Uang Makan Pegawai bulan Desember 2021	Akan dipotong melalui SPM Tahun 2022	Akan dipotong melalui SPM Tahun 2022	42.780.100
Direktorat Jaminan Sosial Keluarga	Kelebihan Honor SDM PKH Tahun 2021	17 Januari 2022	269F68N3E0LLHE9N	6.000.000
	Sisa Dana Bantuan Sosial PKH karena KKS Tidak Terdistribusi s.d 31 Desember 2021	25 January 2022	9121B7QLU63IMNC2	838.800.000
		19 January 2022	1084C8N3E0LSRL5L	439.025.000
		19 January 2022	484BD3CIF17IE95F	3.151.355.000
		19 January 2022	317506U8EBH4295T	
		24 January 2022	E435761QUGUPT24C	
		27 January 2022	96CA26U8EBH69N39	
		20 January 2022	E9B447QLU63GI720	283.100.000
		Piutang yang diakibatkan atas adanya error system pada Bank BTN (double credit / proses transfer dana masuk dua kali ke rekening KPM lain a.n Ni Nyoman Hari dan Indah Nurwayati) sehingga menyebabkan sisa dana untuk gagal transfer di rekening RPL tidak mencukupi dan menyebabkan instruksi pengembalian dana gagal transfer belum dapat di proses. Sampai dengan tanggal pelaporan masih menunggu konfirmasi dari Bank BTN untuk dilakukan penyetoran ke kas Negara.	25 Maret 2022	0710048VUS01AI14
Sisa Piutang TA 2020 atas KPM Tidak Bertransaksi Bank BRI	Belum disetorkan ke Kas Negara	Belum disetorkan ke Kas Negara	11.779.683.378	
<b>JUMLAH</b>			<b>16.672.417.833</b>	

5. Direktorat Jenderal Penanganan Fakir Miskin sebesar Rp6.435.448.516 dengan rincian :

Satuan Kerja	Keterangan	31 Desember 2021
SEKRETARIAT DITJEN PFM	Piutang atas potongan pembayaran Tunjangan Kinerja, Tunjangan Struktural, Uang Makan, Tunjangan Khusus, Honor Non-ASN yang belum diperhitungkan pada Bulan Desember 2021.	38.757.925
DIT. PFM WILAYAH I	Sisa Dana Bantuan Sosial RS-RTLH yang tidak dimanfaatkan oleh KPM dan masih berada pada Rekening KPM	80.000.000
DIT. PFM WILAYAH III	Piutang atas potongan biaya distribusi yang belum diperhitungkan dengan PT. Pos Indonesia	6.316.690.591
<b>Jumlah</b>		<b>6.435.448.516</b>



Atas Piutang Lainnya sebesar Rp6.435.448.516 telah dilakukan penyetoran di tahun 2021 sebagai berikut :

SATKER	TGL BUKU	KODE SATKER	NTPN	AKUN	SETORAN	KETERANGAN
SETDITJEN PFM	12-01-2022	027/06/418941	D58720N9VHG6SNDO	425911	245.765	Pengembalian Tunjangan Kinerja Direktorat PFM Wilayah II bulan
SETDITJEN PFM	17-01-2022	027/06/418941	BE3D955DEMC737OB	425911	31.288.800	Pengembalian Uang Makan Ditjen PFM Bulan Desember 2021
SETDITJEN PFM	20-01-2022		A533861QUGUNOJ18	425911	540.000	Pengembalian Tunjangan Jabatan bulan Maret 2021 an Nurlina
SETDITJEN PFM	15-02-2022		221821301000510	425911	800.760	Pembayaran Belanja Pegawai berupa Tunjangan Kinerja Dit PFM Wil II Bulan Januari 2022 untuk 35 Pegawai
SETDITJEN PFM	15-02-2022		221821301000511	425911	795.400	Pembayaran Belanja Pegawai berupa Tunjangan Kinerja Sekretariat Dit PFM Bulan Januari 2022 untuk 43 Pegawai
SETDITJEN PFM	15-02-2022		221821301000512	425911	271.250	Pembayaran Belanja Pegawai berupa Tunjangan Kinerja Dit PFM Wil I Bulan Januari 2022 untuk 32 Pegawai
SETDITJEN PFM	15-02-2022		221821301000513	425911	1.032.450	Pembayaran Belanja Pegawai berupa Tunjangan Kinerja Dit PFM Wil III Bulan Januari 2022 untuk 29 Pegawai
SETDITJEN PFM	06-01-2022	027/06/418941	817C96U8EBGOE54L	425912	184.000	Pengembalian Gaji PPNPN Direktorat PFM Wilayah III Bulan Desember 2021
SETDITJEN PFM	06-01-2022	027/06/418941	A8F413CIF176QR6R	425912	483.000	Pengembalian Gaji PPNPN Direktorat PFM Wilayah I Bulan Desember 2021
SETDITJEN PFM	06-01-2022	027/06/418941	9C41C61QUGUC0KJA	425912	69.000	Pengembalian Gaji PPNPN SETDITJEN PFM bulan Desember 2021
SETDITJEN PFM	11-01-2022	027/06/418941	9B09E0N9VHG4Q6RC	425912	3.047.500	Gaji SDM Bansos Ditjen PFM bulan Desember 2021
DIT PFM WIL III	10-01-2022	027/06/418944	F01C77QLU635U90G	425912	642.213.123	Jasa Salur POS Sembako Ekstrim 2021
DIT PFM WIL III	10-01-2022	027/06/418944	7E10E2G4V6KRG8MO	425912	2.705.569.600	Jasa Salur POS Sembako PPKM 2021
DIT PFM WIL III	10-01-2022	027/06/418944	5B86C61QUGUD481Q	425912	2.968.907.868	Jasa Salur POS Sembako Reguler 2021
DIT PFM WIL I	26-04-2022	027/06/418942	8F3611JNFCBQGMJH	425917	20.000.000	Pengembalian RSRTLH No Rek 1110018340790 Tanah Sengketa Kota Payakumbuh 272/6.2/BS.02.01/4/2022, 12/4/22 Mandiri
DIT PFM WIL I	26-04-2022	027/06/418942	B63487QLU6CHBJMO	425917	20.000.000	Pengembalian RSRTLH No Rek 1110018340808 Tanah Sengketa Kota Payakumbuh 272/6.2/BS.02.01/4/2022, 12/4/22 Mandiri
DIT PFM WIL I	26-04-2022	027/06/418942	274751JNFCBQJNIF	425917	20.000.000	Pengembalian RSRTLH No Rek 1340021344568 Meninggal Cirebon 272/6.2/BS.02.01/4/2022, 12/4/22 Mandiri
DIT PFM WIL I	26/04/2022	027/06/418942	47A3E0N9VHPDVAQ6	425917	20.000.000	Pengembalian RSRTLH No Rek 1100015172551 Pindah Kerinci 272/6.2/BS.02.01/4/2022, 12/4/22 Mandiri
<b>JUMLAH</b>					<b>6.435.448.516</b>	

6. Badan Pendidikan, Penelitian, dan Penyuluhan Sosial sebesar Rp251.598.124 dengan rincian:

Satker	Uraian Piutang	Jumlah Piutang
Sekretariat Badan Pendidikan, Penelitian, dan Penyuluhan Sosial	Temuan BPK TA 2019 atas kelebihan pembayaran pekerjaan Renovasi Gedung Pusdiklat yang masih belum dibayarkan oleh pihak ketiga.	163.052.648
Politeknik Kesejahteraan Sosial (Poltekesos) Bandung	Kelebihan pembayaran belanja pegawai atas tunjangan kinerja tahun 2021	23.803.520
BBPPKS Bandung	Kelebihan pembayaran belanja pegawai atas tunjangan kinerja tahun 2021	3.728.765
Pusat Pendidikan dan Pelatihan Kesejahteraan Sosial	Kelebihan pembayaran uang makan dan tunjangan kinerja tahun 2021 dan belanja barang atas perjalanan paket fulboard meeting, belanja jasa profesi dan belanja bahan	59.034.661
Pusat Penelitian dan Pengembangan Kesejahteraan Sosial	Kelebihan pembayaran belanja pegawai atas tunjangan kinerja tahun 2021	1.978.530
<b>Jumlah</b>		<b>251.598.124</b>





Atas piutang bukan pajak sebesar Rp251.598.124 telah disetorkan ke kas negara sebesar Rp35.457.565 dengan rincian :

No	Satker	NTPN / SP2D	Tanggal Setor	Nominal
1	Sekretariat Badiklit Pensos	-	-	-
2	Poltekesos Bandung	10D083CIF17U1D7K - 000828013273	03-02-2022	23.803.520
3	BBPPKS Lembang-Bandung	6B331264V6KRFC3A	07-01-2022	3.285.620
		51678264V6L8877U	21-01-2022	443.145
4	Pusdiklat Kesos	2BC2948VURPNENDA	12-01-2022	3.300.000
		B3F6D61QUGUG8NO0	12-01-2022	570.000
		843797QLU6392N42	12-01-2022	639.800
		DDC7148VURPNES5Q	12-01-2022	1.436.950
5	Puslitbang Kesos	AEEEB61QUGUJF774	14-01-2022	1.978.530
<b>Jumlah</b>				<b>35.457.565</b>

*Penyisihan Piutang Tidak Tertagih-Piutang Bukan Pajak (Rp136.464.541)*

### C.5 PENYISIHAN PIUTANG TAK TERTAGIH – PIUTANG BUKAN PAJAK

Saldo Penyisihan Piutang Tak Tertagih-Piutang Bukan Pajak 31 Desember 2021 dan 2020 masing-masing sebesar **(Rp136.464.541)** dan **(Rp1.843.945.145)** dimana mengalami penurunan sebesar Rp1.707.480.604 atau sebesar 92,60 %.

Penyisihan Piutang Tak Tertagih-Piutang Bukan Pajak menggunakan perhitungan 0,5 per mil atau 0,005 % dari total Piutang Lancar.

Rincian Penyisihan Piutang Tak Tertagih per Eselon I sebagai berikut:

Nama Eselon I	31 Desember 2021	31 Desember 2020	Kenaikan/ (Penurunan)	%
Sekretariat Jenderal	(18.664.185)	(2.405.237)	(16.258.948)	675,98
Inspektorat Jenderal	-	-	-	-
Ditjen Pemberdayaan Sosial	(736.476)	(312.615)	(423.861)	135,59
Ditjen Rehabilitasi Sosial	(266.556)	(3.209.152)	2.942.596	(91,69)
Ditjen Perlindungan dan Jaminan Sosial	(83.362.089)	(1.812.516.449)	1.729.154.360	(95,40)
Ditjen Penanganan Fakir Miskin	(32.177.243)	(24.417.300)	(7.759.943)	31,78
Badan Pendidikan, Penelitian, dan Penyuluhan Sosial	(1.257.992)	(1.084.392)	(173.600)	16,01
<b>Jumlah</b>	<b>(136.464.541)</b>	<b>(1.843.945.145)</b>	<b>1.707.480.604</b>	<b>(92,60)</b>

Penyisihan Piutang Tak Tertagih-Piutang Bukan Pajak per 31 Desember 2021 sebagai berikut:

Uraian	31 Desember 2021	31 Desember 2020	Kenaikan/ (Penurunan)	%
Penyisihan Piutang Tidak Tertagih - Piutang PNPB	(16.924.463)	(1.843.945.145)	1.827.020.682	(99,08)
Penyisihan Piutang Tidak Tertagih - Piutang Lainnya	(119.540.078)	-	(119.540.078)	-
<b>Jumlah</b>	<b>(136.464.541)</b>	<b>(1.843.945.145)</b>	<b>1.707.480.604</b>	<b>(92,60)</b>

*Piutang Bukan Pajak (Netto) Rp27.156.443.366*

### C.6 PIUTANG BUKAN PAJAK (NETTO)

Saldo Piutang Bukan Pajak Netto Kementerian Sosial Per 31 Desember 2021 dan 2020 masing-masing sebesar **Rp27.156.443.366** dan **Rp366.945.083.716** dimana terdapat penurunan sebesar Rp339.788.640.350 atau sebesar 92,60 %

Piutang Bukan Pajak Netto merupakan hasil pengurangan antara saldo Piutang Bukan Pajak



dengan Penyisihan Piutang tak Tertagih.

Rincian Perbandingan Piutang Bukan Pajak Netto tahun 2021 dan 2020 per Eselon I adalah sebagai berikut:

No	UKE I	31 Desember 2021	31 Desember 2020	Kenaikan/ (Penurunan)	%
1	Sekretariat Jenderal	3.714.172.699	478.642.259	3.235.530.440	675,98
3	Direktorat Jenderal Pemberdayaan Sosial	146.558.943	62.210.385	84.348.558	135,59
4	Direktorat Jenderal Rehabilitasi Sosial	53.044.575	638.621.228	(585.576.653)	(91,69)
5	Direktorat Jenderal Perlindungan dan Jaminan Sosial	16.589.055.744	360.690.773.393	(344.101.717.649)	(95,40)
6	Direktorat Jenderal Penanganan Fakir Miskin	6.403.271.273	4.859.042.545	1.544.228.728	31,78
7	Badan Pendidikan, Penelitian, dan Penyuluhan Sosial	250.340.132	215.793.906	34.546.226	16,01
	<b>Jumlah</b>	<b>27.156.443.366</b>	<b>366.945.083.716</b>	<b>(339.788.640.350)</b>	<b>(92,60)</b>

Rincian Piutang Bukan Pajak Netto tahun 2021 menurut Eselon I sebagai berikut :

UKE I	Piutang Bukan Pajak	Penyisihan Piutang Tak Tertagih-Piutang Bukan Pajak	Piutang Bukan Pajak-Netto
Sekretariat Jenderal	3.732.836.884	(18.664.185)	3.714.172.699
Direktorat Jenderal Pemberdayaan Sosial	147.295.419	(736.476)	146.558.943
Direktorat Jenderal Rehabilitasi Sosial	53.311.131	(266.556)	53.044.575
Direktorat Jenderal Perlindungan dan Jaminan Sosial	16.672.417.833	(83.362.089)	16.589.055.744
Direktorat Jenderal Penanganan Fakir Miskin	6.435.448.516	(32.177.243)	6.403.271.273
Badan Pendidikan, Penelitian, dan Penyuluhan Sosial	251.598.124	(1.257.992)	250.340.132
<b>Jumlah</b>	<b>27.292.907.907</b>	<b>(136.464.541)</b>	<b>27.156.443.366</b>

*Bagian Lancar  
 Tagihan Tuntutan  
 Perbendaharaan/  
 Tuntutan Ganti Rugi  
 Rp1.411.471.814*

## C.7 BAGIAN LANCAR TAGIHAN TUNTUTAN PERBENDAHARAAN/ TUNTUTAN GANTI RUGI

Bagian Lancar Tagihan Tuntutan Perbendaharaan/Tuntutan Ganti Rugi (TP/ TGR) per 31 Desember 2021 dan 2020 masing-masing adalah sebesar **Rp1.411.471.814** dan **Rp2.033.634.771** mengalami penurunan sebesar Rp622.162.957 atau 30,59%.

Bagian Lancar Tagihan TP/ TGR merupakan bagian dari Piutang TP/ TGR yang akan jatuh tempo dalam waktu 12 bulan setelah tanggal pelaporan.

Rincian Bagian Lancar Tagihan Tuntutan Perbendaharaan/Tuntutan Ganti per Eselon I adalah sebagai berikut:

No	UKE I	31 Desember 2021	31 Desember 2020	Kenaikan/ (Penurunan)	%
1	Sekretariat Jenderal	125.000.000	247.000.000	(122.000.000)	(49,39)
2	Badan Pendidikan, Penelitian, dan Penyuluhan Sosial	1.286.471.814	1.786.634.771	(500.162.957)	(27,99)
	<b>Jumlah</b>	<b>1.411.471.814</b>	<b>2.033.634.771</b>	<b>(622.162.957)</b>	<b>(30,59)</b>

### Penjelasan Bagian Lancar Tagihan TP/TGR 31 Desember 2021

Bagian Lancar Tagihan TP/TGR per 31 Desember 2021 senilai Rp1.411.471.814 terdapat



pada unit kerja Eselon I berikut:

1. Sekretariat Jenderal pada satuan kerja Sekretariat Jenderal berasal dari berasal dari temuan TLHP BPK RI Tahun 2018 Nomor: 90C/LHP/XVI/05/2018 pada tanggal 14 Mei 2018 terdapat Belanja Barang untuk Operasional Pemeliharaan Kendaraan Dinas yang tidak mempedomani mekanisme pertanggungjawaban Uang Persediaan dan terdapat kelebihan pembayaran senilai Rp529.641.315. Sampai dengan 31 Desember 2021 telah dilakukan penyetoran ke kas negara sebesar Rp404.641.315 sehingga nilai tagihan TP/TGR yang tercatat per 31 Desember 2021 adalah sebesar Rp125.000.000.
2. Badan Pendidikan, Penelitian dan Penyuluhan Sosial pada satuan kerja BBPPKS Lembang-Bandung atas temuan BPK dan hasil verifikasi Inspektorat Jenderal terkait realisasi belanja barang pada kegiatan Diklat P2K2 FDS di BBPPKS Bandung yang tidak sesuai ketentuan, meliputi:
  - a. Kelebihan pembayaran sebesar Rp2.681.807.268; dan
  - b. Pengeluaran tidak wajar berupa konsumsi PBL tumpang tindih sebesar Rp405.290.000

Atas temuan sebesar Rp3.087.097.268 telah dilakukan penyetoran ke Kas Negara sampai 31 Desember 2021 sebesar Rp1.800.625.454, sehingga sisa yang belum disetorkan sebesar Rp1.286.471.814.

*Penyisihan Piutang Tidak Tertagih - Bagian Lancar Tagihan Tuntutan Perbendaharaan/ Tuntutan Ganti Rugi (Rp7.057.359)*

## **C.8 PENYISIHAN PIUTANG TIDAK TERTAGIH – BAGIAN LANCAR TAGIHAN TUNTUTAN PERBENDAHARAAN/TUNTUTAN GANTI RUGI**

Nilai Penyisihan Piutang Tidak Tertagih- Bagian Lancar Tuntutan Perbendaharaan/Tuntutan Ganti Rugi per 31 Desember 2021 dan 2020 adalah sebesar **(Rp7.057.359)** dan **(Rp10.168.174)** mengalami penurunan sebesar Rp3.110.815 atau 30,59%.

Penyisihan Piutang tak Tertagih- Bagian Lancar Tagihan Tuntutan Perbendaharaan/Tuntutan Ganti Rugi merupakan estimasi atas ketidaktertagihan Tagihan Tuntutan Perbendaharaan/Tuntutan Ganti Rugi. Penyisihan piutang tidak tertagih dibentuk berdasarkan kualitas/umur piutang yang ditetapkan paling sedikit sebesar 5% (lima permil) dari piutang yang memiliki kualitas lancar.

Rincian Penyisihan Piutang Tidak Tertagih - Bagian Lancar Tuntutan Perbendaharaan/Tuntutan Ganti Rugi per Eselon I adalah sebagai berikut:

No	UKE I	31 Desember 2021	31 Desember 2020	Kenaikan/ (Penurunan)	%
1	Sekretariat Jenderal	(625.000)	(1.235.000)	610.000	(49,39)
2	Badan Pendidikan, Penelitian, dan Penyuluhan Sosial	(6.432.359)	(8.933.174)	2.500.815	(27,99)
	<b>Jumlah</b>	<b>(7.057.359)</b>	<b>(10.168.174)</b>	<b>3.110.815</b>	<b>(30,59)</b>

Saldo Penyisihan Piutang Tidak Tertagih-Bagian Lancar Tuntutan Perbendaharaan/Tuntutan Ganti Rugi per 31 Desember 2021 sebesar Rp7.057.359 merupakan 5% (lima permil) dari total Bagian Lancar Tagihan Tuntutan Perbendaharaan/Tuntutan Ganti Rugi senilai Rp1.411.471.814.



Bagian Lancar  
 Tagihan Tuntutan  
 Perbendaharaan/  
 Tuntutan Ganti Rugi  
 Rp1.404.414.455

### C.9 BAGIAN LANCAR TAGIHAN TUNTUTAN PERBENDAHARAAN/ TUNTUTAN GANTI RUGI (NETTO)

Bagian Lancar Tagihan Tuntutan Perbendaharaan/Tuntutan Ganti Rugi (Netto) per 31 Desember 2021 dan 2020 masing-masing sebesar **Rp1.404.414.455** dan **Rp2.023.466.597** mengalami penurunan sebesar Rp619.052.142 atau 30,59%.

Bagian Lancar Tagihan Tuntutan Perbendaharaan/Tuntutan Ganti Rugi (Netto) merupakan hasil pengurangan antara saldo Bagian Lancar Tagihan Tuntutan Perbendaharaan/Tuntutan Ganti Rugi dengan Penyisihan Piutang tak Tertagih- Bagian Lancar Tagihan Tuntutan Perbendaharaan/Tuntutan Ganti Rugi.

Perbandingan Bagian Lancar Tagihan Tuntutan Perbendaharaan/Tuntutan Ganti Rugi (Netto) per Eselon I sebagai berikut:

No	UKE I	31 Desember 2021	31 Desember 2020	Kenaikan/ (Penurunan)	%
1	Sekretariat Jenderal	124.375.000	245.765.000	(121.390.000)	(49,39)
2	Badan Pendidikan, Penelitian, dan Penyuluhan Sosial	1.280.039.455	1.777.701.597	(497.662.142)	(27,99)
	<b>Jumlah</b>	<b>1.404.414.455</b>	<b>2.023.466.597</b>	<b>(619.052.142)</b>	<b>(30,59)</b>

Rincian Piutang Bukan Pajak Netto tahun 2021 menurut Eselon I sebagai berikut :

No	UKE I	Bagian Lancar TP/ TGR	Penyisihan Piutang Tidak Tertagih Bagian Lancar TP/TGR	Bagian Lancar TP/ TGR (Netto)
1	Sekretariat Jenderal	125.000.000	(625.000)	124.375.000
2	Badan Pendidikan, Penelitian, dan Penyuluhan Sosial	1.286.471.814	(6.432.359)	1.280.039.455
	<b>Jumlah</b>	<b>1.411.471.814</b>	<b>(7.057.359)</b>	<b>1.404.414.455</b>

Persediaan  
 Rp642.676.968.115

### C.10 PERSEDIAAN

Persediaan per 31 Desember 2021 dan 31 Desember 2020 masing-masing adalah sebesar **Rp642.676.968.115** dan **Rp480.185.394.440** mengalami kenaikan sebesar Rp162.491.573.675 atau sebesar 33,84 %.

Persediaan adalah aset lancar dalam bentuk barang atau perlengkapan yang dimaksudkan untuk mendukung kegiatan operasional pemerintah, dan barang-barang yang dimaksudkan untuk dijual dan/atau diserahkan dalam rangka pelayanan kepada masyarakat.

Nilai Persediaan pada Kementerian Sosial di setiap eselon I sebagai berikut :

No	Nama Eselon I	31 Desember 2021	31 Desember 2020	Kenaikan/ (penurunan)	%
1	Sekretariat Jenderal	1.961.796.093	1.196.999.292	764.796.801	63,89
2	Inspektorat Jenderal	1.287.500	121.537.500	(120.250.000)	(98,94)
3	Ditjen Pemberdayaan Sosial	21.028.946.560	24.971.633.775	(3.942.687.215)	(15,79)
4	Ditjen Rehabilitasi Sosial	126.048.133.338	103.316.392.454	22.731.740.884	22,00
5	Ditjen Perlindungan dan Jaminan Sosial	493.275.400.819	343.605.030.309	149.670.370.510	43,56
6	Ditjen Penanganan Fakir Miskin	42.750.000	187.399.605	(144.649.605)	(77,19)
7	Badiklit Pensos	318.653.805	6.786.401.505	(6.467.747.700)	(95,30)
	<b>Jumlah</b>	<b>642.676.968.115</b>	<b>480.185.394.440</b>	<b>162.491.573.675</b>	<b>33,84</b>

Berdasarkan data diatas terdapat kenaikan saldo Persediaan Kementerian Sosial per 31 Desember 2021 sebesar Rp162.491.573.675 atau sebesar 33,84% dimana kenaikan



signifikan secara nilai terdapat pada Direktorat Jenderal Perlindungan dan Jaminan Sosial sebesar Rp149.670.370.510 atau 43,56% dikarenakan adanya pengadaan *Bufferstock* dan perlengkapan dalam rangka kesiapsiagaan penanggulangan bencana alam dan sosial yang dikelola Direktorat Perlindungan Sosial Korban Bencana Alam dan Direktorat Perlindungan Sosial Korban Bencana Sosial, antara lain berupa logistik (beras, mie instan, lauk pauk, sandang, alat dapur, *family kit*, *kid ware*, *food ware* dan makanan tambahan) dan perlengkapan evakuasi.

Penjelasan nilai Persediaan masing-masing Unit Kerja Eselon I dapat dilihat sebagai berikut:

1. Sekretariat Jenderal sebesar Rp1.961.796.093 dengan rincian:

Persediaan	31 Desember 2021	31 Desember 2020	Kenaikan/ (Penurunan)	%
Barang Konsumsi	1.544.099.243	652.533.676	891.565.567	136,63
Persediaan Lainnya untuk Diserahkan kepada Masyarakat dalam Proses	215.442.500	-	215.442.500	100,00
Persediaan Lainnya	202.254.350	544.465.616	(342.211.266)	(62,85)
<b>Total</b>	<b>1.961.796.093</b>	<b>1.196.999.292</b>	<b>764.796.801</b>	<b>63,89</b>

2. Inspektorat Jenderal terdapat Persediaan sebesar Rp1.287.500 berupa Barang Konsumsi alat perlengkapan perkantoran.
3. Direktorat Jenderal Pemberdayaan Sosial sebesar Rp21.028.946.560 berupa:

Uraian	Nilai
Barang konsumsi	20.308.400
Peralatan dan Mesin untuk dijual atau diserahkan kepada Masyarakat	118.200.000
Aset Lain-Lain untuk diserahkan kepada masyarakat	531.900.000
Barang Persediaan Lainnya untuk dijual/diserahkan kepada Masyarakat	20.155.788.160
Persediaan dalam rangka Bantuan Sosial	202.750.000
<b>Jumlah</b>	<b>21.028.946.560</b>

- a. Barang Konsumsi senilai Rp20.308.400 merupakan persediaan untuk kegiatan operasional perkantoran.
- b. Peralatan dan Mesin untuk Dijual/Diserahkan kepada Masyarakat senilai Rp118.200.000 terdapat pada satuan kerja Direktorat Kepahlawanan, Keberintisan, Kesetiakawanan dan Restorasi Sosial berupa Papan nama atas nama Moh. Hatta di Provinsi DKI Jakarta. Peralatan dan Mesin untuk dijual atau diserahkan kepada masyarakat berupa Papan Nama MPN Muhammad Hatta ini sedang dalam proses untuk di hibahkan ke Pemerintah Provinsi DKI Jakarta. Berdasarkan Surat Kepala Dinas Provinsi DKI Jakarta Nomor 3718/-1.846.4 Tanggal 22 Juli 2021 Hal Hibah Papan Nama Makam Pahlawan Nasional Dr. Muhammad Hatta, Nota Dinas Direktur Kepahlawanan, Keberintisan, Kesetiakawanan dan Restorasi Sosial Nomor 1701/5.4/PB.05.03/11/2021 Tanggal 29 November 2021 Hal Persetujuan Hibah Pembangunan Papan Nama MPN Dr. Muhamad Hatta dan Surat Direktur Jenderal Pemberdayaan Sosial Nomor 1017/5/PL.05.05/12/2021 Tanggal 29 Desember 2021 Hal Permohonan Persetujuan Hibah BMN Berupa Peralatan dan Mesin untuk dijual atau diserahkan kepada masyarakat



- c. Aset Lain-Lain untuk Diserahkan kepada Masyarakat sebesar Rp531.900.000 di Direktorat PSPKKM merupakan Paket Alat Pelindung Diri (APD) dalam rangka penanganan pandemic Covid-19 pada Direktorat Jenderal Pemberdayaan Sosial.
  - d. Barang Persediaan Lainnya Untuk Dijual/Diserahkan ke Masyarakat Rp20.155.788.160 berupa Persediaan Hadiah Tidak Tertebak.
  - e. Persediaan dalam rangka bantuan sosial senilai Rp202.750.000 berupa masker dan antigen sampai dengan 30 Maret 2022 belum disalurkan dan berasal dari Belanja Bantuan Sosial dalam Bentuk Uang.
4. Direktorat Jenderal Rehabilitasi Sosial sebesar Rp126.048.133.338 dengan rincian:

Uraian	Nilai
Barang Konsumsi	4.011.965.888
Bahan untuk Pemeliharaan	48.821.250
Tanah Bangunan untuk dijual atau diserahkan kepada Masyarakat	78.323.805.481
Peralatan dan Mesin untuk dijual atau diserahkan kepada Masyarakat	12.471.730.726
Jalan, Irigasi dan Jaringan untuk diserahkan kepada Masyarakat	1.700.516.000
Aset Lain-Lain untuk diserahkan kepada Masyarakat	380.605.000
Barang Persediaan Lainnya untuk Dijual/Diserahkan ke Masyarakat	1.911.887.228
Persediaan Lainnya Untuk Diserahkan Kepada Masyarakat - Dalam Proses	9.755.490.777
Bahan Baku	4.931.250
Persediaan dalam Rangka Bantuan Sosial	17.265.729.133
Persediaan Lainnya	172.650.605
<b>Jumlah</b>	<b>126.048.133.338</b>

Rincian persediaan pada Direktorat Jenderal Rehabilitasi Sosial sebagai berikut:

- a. Saldo Barang Persediaan Konsumsi berupa Barang Persediaan yang dipergunakan untuk Keperluan Perkantoran sehari-hari seperti Alat Tulis Kantor.
- b. Saldo Barang Persediaan untuk pemeliharaan berupa Barang Persediaan yang dipergunakan untuk Pemeliharaan Peralatan dan Mesin atau Pemeliharaan Gedung dan Bangunan seperti Kanebo, alat Pel, Cat Tembok, dll.
- c. Saldo Tanah dan Bangunan untuk dijual/ diserahkan ke Masyarakat atas Bangunan 7 (tujuh) IPWL dan 4 PIE pada Direktorat Jenderal Korban Penyalahgunaan NAPZA dan Pembangunan/ Rehab di 8 (delapan) LPKS ABH pada Direktorat Rehabilitasi Sosial Anak.
- d. Saldo Barang Persediaan Peralatan dan Mesin untuk dijual/ diserahkan kepada Masyarakat atas Peralatan dan Mesin untuk 7 (tujuh) IPWL dan 4 PIE pada Direktorat Jenderal Korban Penyalahgunaan NAPZA dan Peralatan dan Mesin di 6 (enam) LPKS ABH dan untuk UNICEF pada Direktorat Rehabilitasi Sosial Anak.
- e. Saldo Jalan, Irigasi dan Jaringan untuk diserahkan kepada Masyarakat atas



- pembangunan Jalan Utama dan Paving Blok, penyambungan Daya Listrik, dan pembuatan saluran Air di 7 (tujuh) LPKS ABH pada Direktorat Rehabilitasi Sosial Anak.
- f. Saldo Aset Lain-lain untuk diserahkan kepada Masyarakat atas Pengadaan Jasa Perencanaan Pembangunan Fisik dan Jasa Pengawasan Rehab Gedung pada 8 (delapan) LPKS ABH pada Direktorat Rehabilitasi Sosial Anak.
  - g. Saldo Barang Persediaan Lainnya untuk diserahkan kepada Masyarakat atas pemberian barang persediaan dari Direktorat Pemberdayaan Sosial berupa Hadiah Tidak Tertebak (HTT) yang berada pada 41 (empat puluh satu) satuan kerja dilingkungan Direktorat Jenderal Rehabilitasi Sosial.
  - h. Saldo Persediaan Lainnya untuk diserahkan masyarakat dalam proses berupa persediaan Alat Bantu Aksesibilitas dan Kendaraan roda tiga yang masih dalam proses perakitan sampai dengan 31 Desember 2021.
  - i. Saldo Barang Persediaan Bahan Baku berupa Mata Grenda Tipis dan Pipa-pipa untuk Bahan Bangunan dan Konstruksi Lainnya.
  - j. Saldo Persediaan dalam rangka Bantuan Sosial berupa Alat Bantu Aksesibilitas (Tongkat Adaptif, Kursi Roda Elektrik, dan Kursi Roda Multifungsi) dan Kendaraan Roda Tiga (Viar) untuk bantuan Kewirausahaan.
  - k. Saldo persediaan lainnya berupa Pembelian Obat Cair, Obat Padat, obat-obatan lainnya.

Terdapat perbedaan angka persediaan pada aplikasi SIMAK BMN dan SAIBA pada satuan kerja BRSKPN Insyaf Medan dikarenakan data detail persediaan yang berada pada aplikasi persediaan, sehingga dimungkinkan terdapat perbedaan pada aplikasi SIMAK BMN dan Persediaan. Meskipun demikian secara kumulatif persediaan yang tersaji di Neraca, adalah sama untuk keseluruhan aplikasi. Guna keperluan migrasi ke Aplikasi SAKTI pada tahun anggaran 2022, khusus untuk pelaporan persediaan menggunakan data pada menu monitoring Rekon Persediaan yang terdapat pada kertas kerja konfirmasi E-Rekon.

5. Direktorat Jenderal Perlindungan dan Jaminan Sosial sebesar Rp493.275.400.819 dengan rincian:

Uraian	Nilai
Barang Konsumsi	572.828.400
Aset Lain-lain untuk diserahkan ke Masyarakat	82.940.569
Barang Persediaan Lainnya untuk Dijual/Diserahkan kepada Masyarakat	1.217.941.426
Persediaan dalam Rangka Bantuan Sosial	491.401.709.424
	<b>493.275.419.819</b>

- a. Persediaan konsumsi senilai Rp572.828.400 berupa alat tulis kantor, buku-buku yang digunakan untuk kebutuhan operasional kantor.
- b. Aset Lain-lain untuk diserahkan ke Masyarakat sebesar 82.940.569 berupa peralatan sekolah yaitu Laptop dan Handphone. Barang Persediaan Lainnya untuk Dijual/Diserahkan kepada Masyarakat pada Satker Dit. PSKBA berupa paket Seragam/Pakaian, APD dan Handsanitizer, Voucher Belanja, Peralatan Dapur, Peralatan Mandi, Perlengkapan Balita. Sedangkan Barang Persediaan Lainnya untuk Dijual/Diserahkan kepada Masyarakat pada Dit. PSKBS berupa APD Plastik penutup kepala & telinga, Kacamata google, Mika pelindung



wajah, Masker N-95, Hazmat, Sarung tangan dan Sarung tangan untuk penanganan Covid-19.

- c. Barang Persediaan Lainnya untuk Dijual/Diserahkan kepada Masyarakat senilai Rp1.217.941.426 berupa Barang Persediaan yang masih menjadi Bufferstock.
  - d. Persediaan dalam rangka Bantuan Sosial senilai Rp491.401.709.424 terdapat pada setker Direktorat Perlindungan Sosial Korban Bencana Alam dan Direktorat Perlindungan Sosial Korban Bencana Sosial. Persediaan tersebut merupakan *Bufferstock* dan perlengkapan dalam rangka kesiapsiagaan penanggulangan bencana alam dan sosial antara lain berupa logistik (beras, makanan siap saji, makanan anak, lauk pauk, sandang, alat dapur, *family kit*, *kid ware*, *food ware*) dan perlengkapan evakuasi (tenda, velbed, dumlap, matras, kasur, selimut wol)
6. Direktorat Jenderal Penanganan Fakir Miskin Rp42.750.000 merupakan persediaan konsumsi berupa buku juklak Penyaluran BPNT Penanganan Fakir Miskin Perkotaan.
7. Badan Pendidikan, Penelitian, dan Penyuluhan Sosial terdapat Persediaan sebesar Rp318.653.805 dengan rincian:

Uraian	Nilai
Barang Konsumsi	282.129.500
Bahan untuk Pemeliharaan	21.716.590
Barang Persediaan Lainnya untuk Dijual/Diserahkan ke Masyarakat	8.695.000
Persediaan Lainnya	6.112.715
<b>Jumlah</b>	<b>318.653.805</b>

- a. Barang persediaan konsumsi sebesar Rp282.129.500 berupa barang persediaan yang dipergunakan untuk keperluan perkantoran sehari-hari seperti alat tulis kantor, bahan cetak dan lain sebagainya.
- b. Barang persediaan untuk pemeliharaan sebesar Rp21.716.000 berupa barang persediaan yang digunakan untuk pemeliharaan peralatan dan mesin hingga gedung dan bangunan seperti Lap Karet (Kanebo), sapu dan alat pel, pengharum ruangan dan lain sebagainya.
- c. Barang persediaan lainnya untuk dijual/diserahkan ke masyarakat sebesar Rp8.695.000 berupa buku jurnal hasil penelitian.
- d. Persediaan Lainnya berupa obat-obatan senilai Rp6.112.715





Rincian Persediaan Kementerian Sosial 31 Desember 2021 dan 2020 sebagai berikut:

Akun	Persediaan	31 Desember 2021	31 Desember 2020	Kenaikan/ (Penurunan)	%
117111	Barang Konsumsi	6.475.325.931	7.636.964.667	(1.161.638.736)	(15,21)
117113	Bahan untuk Pemeliharaan	70.537.840	46.973.268	23.564.572	50,17
117122	Tanah Bangunan untuk dijual atau diserahkan kepada Masyarakat	78.323.805.481	78.323.805.481	-	-
117124	Peralatan dan Mesin untuk Dijual/Diserahkan ke Masyarakat	12.589.930.726	19.568.386.316	(6.978.455.590)	(35,66)
117125	Jalan, Irigasi dan Jaringan untuk diserahkan kepada Masyarakat	1.700.516.000	1.700.516.000	-	-
117127	Aset Lain-lain untuk Diserahkan Kepada Masyarakat	995.445.569	1.386.026.850	(390.581.281)	(28,18)
117128	Barang Persediaan Lainnya untuk Dijual/Diserahkan ke Masyarakat	23.509.778.314	24.914.978.358	(1.405.200.044)	(5,64)
117129	Persediaan Lainnya untuk Diserahkan kepada Masyarakat dalam Proses	9.755.490.777	997.716.138	8.757.774.639	877,78
117131	Bahan Baku	4.931.250	5.025.000	(93.750)	(1,87)
117141	Persediaan dalam rangka bantuan sosial	508.870.188.557	344.735.755.090	164.134.433.467	47,61
117191	Persediaan untuk Tujuan Strategi/Berjaga-jaga	-	30.419.400	(30.419.400)	(100,00)
117199	Persediaan Lainnya	381.017.670	838.827.872	(457.810.202)	(54,58)
	<b>Total</b>	<b>642.676.968.115</b>	<b>480.185.394.440</b>	<b>162.491.573.675</b>	<b>33,84</b>

## ASET TETAP

Aset tetap didefinisikan sebagai aset berwujud yang mempunyai masa manfaat lebih dari 12 (dua belas) bulan untuk digunakan dalam kegiatan pemerintah atau dimanfaatkan untuk kepentingan umum. Aset tetap diklasifikasikan berdasarkan kesamaan sifat atau fungsinya dalam aktivitas operasi entitas.

Aset tetap dibagi menjadi 6 klasifikasi, yaitu:

- Tanah;
- Peralatan dan Mesin;
- Gedung dan Bangunan;
- Jalan, Irigasi, dan Jaringan;
- Aset Tetap Lainnya; dan
- Konstruksi dalam Pengerjaan.

Tanah  
 Rp18.583.223.996.792

### C.11 TANAH

Nilai Aset Tetap berupa Tanah per 31 Desember 2021 dan 2020 adalah masing-masing sebesar **Rp18.583.223.996.792** dan **Rp18.565.546.383.592** mengalami kenaikan sebesar Rp Rp17.677.613.200 atau sebesar 0,10%.

Tanah yang diperoleh dengan maksud untuk dipakai dalam kegiatan operasional pemerintah dan dalam kondisi siap dipakai. Termasuk dalam klasifikasi tanah ini adalah tanah yang digunakan untuk gedung, bangunan, jalan, irigasi, dan jaringan.

Rincian Aset Tanah 31 Desember 2021 dan 2020 di setiap Unit Kerja Eselon I sebagai



berikut:

No	Nama Eselon I	31 Desember 2021	31 Desember 2020	Kenaikan/ (Penurunan)	%
1	Sekretariat Jenderal	3.563.194.444.000	3.545.666.944.000	17.527.500.000	0,49
2	Ditjen Pemberdayaan Sosial	6.875.059.267.548	6.875.059.267.548	-	-
3	Ditjen Rehabilitasi Sosial	6.471.843.480.650	6.471.804.980.650	38.500.000	0,00
4	Ditjen Perlindungan dan Jaminan Sosial	38.669.400.000	38.669.400.000	-	-
5	Badiklit Pensos	1.634.457.404.594	1.634.345.791.394	111.613.200	0,01
	<b>Jumlah</b>	<b>18.583.223.996.792</b>	<b>18.565.546.383.592</b>	<b>17.677.613.200</b>	<b>0,10</b>

Mutasi Tanah yang diperoleh Realisasi Belanja Modal Tanah pada Tahun Anggaran 2021 sebagai berikut :

<b>Belanja Tanah</b>	<b>150.113.200</b>
<b>Mutasi Tambah :</b>	<b>150.113.200</b>
(101) Pembelian	20.000.000
(202) Pengembangan Nilai Aset	130.113.200
<b>Selisih</b>	<b>-</b>

Kenaikan dan Penurunan Nilai Tanah dipengaruhi oleh pada mutasi sebagai berikut :

<b>Saldo per 31 Desember 2020</b>	<b>18.565.546.383.592</b>
<b>Mutasi Tambah :</b>	<b>813.945.291.200</b>
(100) Koreksi Saldo Awal	17.527.500.000
(101) Pembelian	20.000.000
(190) Perolehan hasil Tindak Lanjut Normalisasi	796.267.678.000
(202) Pengembangan Nilai Aset	130.113.200
<b>Mutasi Kurang :</b>	<b>(796.267.678.000)</b>
(209) Transaksi Normalisasi BMN	(796.267.678.000)
<b>Saldo per 31 Desember 2021</b>	<b>18.583.223.996.792</b>

### Mutasi Tambah

1. Koreksi Saldo Awal Tanah sebesar Rp17.527.500.000 terdapat pada satker Sekretariat Jenderal dengan Sertifikat Tanah Nomor : 13.01.15.03.01600 di Desa Srimartani Kecamatan Piyungan Kabupaten Bantul Provinsi Daerah Istimewa Yogyakarta dengan Luas tanah 7.011 m<sup>2</sup>.
2. Pembelian Tanah pada satker LRSKPN "Pangurangi" Takalar sebesar Rp20.000.000.
3. Perolehan hasil Tindak Lanjut Normalisasi sebesar Rp796.267.678.000 yang disebabkan adanya Update Aplikasi SIMAK BMN versi 21.1.0 yang terdapat pada satker berikut:

No	Nama Satker	Nilai
1	Sekretariat Jenderal	702.020.832.000
2	BBPPKS Jayapura	94.246.846.000
	<b>Jumlah</b>	<b>796.267.678.000</b>



4. Pengembangan Nilai Aset sebesar Rp130.113.200 yang terdapat pada satker:

No	Nama Satker	Nilai
1	LRSKPN "Pangurangi" Takalar	18.500.000
2	Poltekesos Bandung	111.613.200
<b>Jumlah</b>		<b>130.113.200</b>

**Mutasi Kurang**

Terdapat Transaksi Normalisasi BMN sebesar (Rp796.267.678.000) yang disebabkan adanya Update Aplikasi SIMAK BMN Versi 21.1.0 pada satker:

No	Nama Satker	Nilai
1	Sekretariat Jenderal	(702.020.832.000)
2	BBPPKS Jayapura	(94.246.846.000)
<b>Jumlah</b>		<b>(796.267.678.000)</b>

*Peralatan dan Mesin*

*Rp2.149.751.272.920*

**C.12 PERALATAN DAN MESIN**

Nilai aset tetap Peralatan dan Mesin per 31 Desember 2021 dan 2020 masing-masing sebesar **Rp2.149.751.272.920** dan **Rp2.037.635.381.225** dimana mengalami kenaikan sebesar Rp112.115.891.695 atau 5,50 %.

Peralatan dan Mesin adalah Peralatan dan mesin mencakup mesin-mesin dan kendaraan bermotor, alat elektronik, dan seluruh inventaris kantor, dan peralatan lainnya yang nilainya signifikan dan masa manfaatnya lebih dari 12 (dua belas) bulan dan dalam kondisi siap pakai.

Rincian Peralatan dan Mesin per Eselon I dapat dilihat pada tabel berikut:

No	Nama Eselon I	31 Desember 2021	31 Desember 2020	Kenaikan/ (Penurunan)	%
1	Sekretariat Jenderal	572.063.836.545	515.491.901.241	56.571.935.304	10,97
2	Inspektorat Jenderal	8.787.411.218	8.263.607.426	523.803.792	6,34
3	Ditjen Pemberdayaan Sosial	78.963.541.130	78.531.890.785	431.650.345	0,55
4	Ditjen Rehabilitasi Sosial	421.363.274.501	355.867.579.520	65.495.694.981	18,40
5	Ditjen Perlindungan dan Jaminan Sosial	860.675.927.976	863.740.348.882	(3.064.420.906)	(0,35)
6	Ditjen Penanganan Fakir Miskin	21.240.521.548	20.994.025.548	246.496.000	1,17
7	Badiklit Pensos	186.656.760.002	194.746.027.823	(8.089.267.821)	(4,15)
<b>Jumlah</b>		<b>2.149.751.272.920</b>	<b>2.037.635.381.225</b>	<b>112.115.891.695</b>	<b>5,50</b>



Mutasi aset Peralatan dan Mesin yang diperoleh dari Realisasi Belanja Modal Peralatan dan Mesin sebagai berikut :

<b>Belanja Peralatan dan Mesin</b>	<b>261.054.305.451</b>
<b>Mutasi Tambah :</b>	<b>166.797.973.604</b>
Pembelian	143.158.230.109
Pengembangan KDP	16.121.782.652
Perolehan/Penambahan KDP	5.261.298.693
Pengembangan Nilai Aset	2.256.662.150
<b>Selish</b>	<b>94.256.331.847</b>
<b>Penjelasan Atas Selish</b>	<b>94.256.331.847</b>
Belanja PM yang menghasilkan GB	39.900.000
Pembayaran Belanja Modal Yang Masih Harus Dibayar	379.443.075
Belanja PM yang menghasilkan GB Ekstrakomtabel	24.000.000
Belanja PM yang menghasilkan Aset Lainnya	220.072.000
Belanja PM yang menghasilkan PM Ekstrakomtabel	208.619.950
Belanja Modal PM Dibayar Dimuka	94.111.511.122
PM yang dihasilkan dari Belanja Pemeliharaan	(446.788.700)
PM yang dihasilkan dari Belanja Persediaan	(273.685.600)
Koreksi Nilai Peralatan dan Mesin akibat Pengembalian Belanja Modal Peralatan dan Mesin TAB	(6.740.000)

Kenaikan dan Penurunan Nilai aset Peralatan dan Mesin dipengaruhi oleh mutasi sebagai berikut:

<b>Saldo per 31 Desember 2020</b>	<b>2.037.635.381.225</b>
<b>Mutasi Tambah :</b>	<b>214.312.153.387</b>
(100) Koreksi Saldo Awal	5.031.266.688
(101) Pembelian	143.158.230.109
(102) Transfer Masuk	21.510.571.856
(103) Hibah (Masuk)	578.060.000
(105) Penyelesaian Pembangunan Dengan KDP	21.383.081.345
(107) Reklasifikasi Masuk	2.833.060.513
(177) Reklasifikasi Dari Aset Lainnya ke Aset Tetap	463.836.000
(190) Perolehan hasil Tindak Lanjut Normalisasi	17.097.384.726
(202) Pengembangan Nilai Aset	2.256.662.150
<b>Mutasi Kurang :</b>	<b>(102.196.261.692)</b>
(204) Koreksi Pencatatan Nilai/Kuantitas	(70.677.090)
(209) Transaksi Normalisasi BMN	(13.912.603.010)
(301) Penghapusan	(10.803.527.564)
(302) Transfer Keluar	(21.497.971.328)
(303) Hibah (Keluar)	(132.800.000)
(304) Reklasifikasi Keluar	(2.665.839.713)
(352) Penghapusan (semester I dokumen TAYL)	(29.361.334)
(354) Hibah Keluar (semester II dokumen semester I)	(228.586.912)
(188) Penghentian Aset dari Penggunaan	(52.854.894.741)
<b>Saldo per 31 Desember 2021</b>	<b>2.149.751.272.920</b>

### Mutasi Tambah

1. Koreksi Saldo Awal Truck sebesar Rp5.031.266.688 yang terdapat pada satker Sekretariat Jenderal.





2. Pembelian sebesar Rp143.158.230.109 terdapat pada Unit Kerja Eselon I:

No	Unit Kerja Eselon I	Nilai
1	Sekretariat Jenderal	54.380.607.386
2	Inspektorat Jenderal	944.544.992
3	Ditjen Pemberdayaan Sosial	1.737.810.000
4	Ditjen Rehabilitasi Sosial	73.047.862.756
5	Ditjen Linjamsos	10.539.553.000
6	Ditjen Penanganan Fakir Miskin	611.266.000
7	Badiklit dan Pensos	1.896.585.975
<b>Jumlah</b>		<b>143.158.230.109</b>

3. Transfer Masuk sebesar Rp21.510.571.856 terdapat pada Unit Kerja Eselon I:

No	Unit Kerja Eselon I	Nilai
1	Sekretariat Jenderal	1.704.427.900
2	Ditjen Pemberdayaan Sosial	237.809.528
3	Ditjen Rehabilitasi Sosial	11.720.648.611
4	Ditjen Linjamsos	5.454.306.967
5	Ditjen Penanganan Fakir Miskin	394.102.300
6	Badiklit dan Pensos	1.999.276.550
<b>Jumlah</b>		<b>21.510.571.856</b>

4. Hibah Masuk sebesar Rp578.060.000 terdapat pada Unit Kerja Eselon I Direktorat Jenderal Rehabilitasi Sosial.

5. Penyelesaian Pembangunan dengan KDP sebesar Rp21.383.081.345 terdapat pada Unit Kerja Eselon I berikut:

No	Unit Kerja Eselon I	Nilai
1	Sekretariat Jenderal	18.181.595.245
2	Ditjen Rehsos	3.201.486.100
<b>Jumlah</b>		<b>21.383.081.345</b>

6. Reklasifikasi Masuk sebesar Rp2.833.060.513 terdapat pada Unit Kerja Eselon I berikut:

No	Unit Kerja Eselon I	Nilai
1	Sekretariat Jenderal	1.936.426.965
2	Ditjen Dayasos	484.799.000
3	Ditjen Rehsos	188.700.000
4	Badiklit Pensos	223.134.548
<b>Jumlah</b>		<b>2.833.060.513</b>

7. Reklasifikasi dari Aset Lainnya ke Aset Tetap sebesar Rp463.836.000 terdapat pada Ditjen Rehabilitasi Sosial.



8. Perolehan Hasil Tindak Lanjut Normalisasi sebesar Rp17.097.384.726 terdapat pada Unit Kerja Eselon I:

No	Unit Kerja Eselon I	Nilai
1	Sekretariat Jenderal	7.943.030.206
2	Ditjen Rehabilitasi Sosial	4.002.242.825
3	Ditjen Linjamsos	15.564.000
4	Ditjen Penanganan Fakir Miskin	46.200.000
5	Badiklit dan Pensos	5.090.347.695
<b>Jumlah</b>		<b>17.097.384.726</b>

9. Pengembangan Nilai Aset sebesar Rp2.256.662.150 terdapat pada Unit Kerja Eselon I berikut:

No	Unit Kerja Eselon I	Nilai
1	Sekretariat Jenderal	1.451.092.600
2	Ditjen Rehsos	699.199.550
3	Badiklit Pensos	106.370.000
<b>Jumlah</b>		<b>2.256.662.150</b>

#### Mutasi Kurang

1. Koreksi Pencatatan Nilai/Kuantitas sebesar (Rp70.677.090) terdapat pada Unit Kerja Eselon I:

No	Unit Kerja Eselon I	Nilai
1	Sekretariat Jenderal	(10.227.300)
2	Ditjen Dayasos	(8.517.393)
3	Ditjen Rehsos	(33.272.397)
4	Badiklit Pensos	(18.660.000)
<b>Jumlah</b>		<b>(70.677.090)</b>

2. Transaksi Normalisasi BMN sebesar (Rp13.912.603.010) terdapat pada Unit Kerja Eselon I:

No	Unit Kerja Eselon I	Nilai
1	Sekretariat Jenderal	(7.943.030.206)
2	Ditjen Rehabilitasi Sosial	(2.801.414.236)
3	Ditjen Linjamsos	(180.453.000)
4	Ditjen Penanganan Fakir Miskin	(46.200.000)
5	Badiklit dan Pensos	(2.941.505.568)
<b>Jumlah</b>		<b>(13.912.603.010)</b>

3. Penghapusan sebesar (Rp10.803.527.564) terdapat pada Unit Kerja Eselon I:

No	Unit Kerja Eselon I	Nilai
1	Sekretariat Jenderal	(10.218.321.964)
2	Ditjen Rehsos	(196.011.100)
3	Ditjen PFM	(309.770.000)
4	Badiklit Pensos	(79.424.500)
<b>Jumlah</b>		<b>(10.803.527.564)</b>

4. Transfer Keluar sebesar (Rp21.497.971.328) terdapat pada Unit Kerja Eselon I:

No	Unit Kerja Eselon I	Nilai
1	Sekretariat Jenderal	(6.245.240.967)
2	Inspektorat Jenderal	(60.196.200)
3	Ditjen Pemberdayaan Sosial	(225.209.000)
4	Ditjen Rehabilitasi Sosial	(12.119.516.311)
5	Ditjen Linjamsos	(412.880.000)
6	Ditjen Penanganan Fakir Miskin	(449.102.300)
7	Badiklit dan Pensos	(1.985.826.550)
<b>Jumlah</b>		<b>(21.497.971.328)</b>

5. Hibah Keluar sebesar (Rp132.800.000) terdapat pada satker Sekretariat Jenderal sesuai dengan SK Hibah nomor 65/HUK/2021 tanggal 05 Juli 2021 untuk Yayasan Shohibul Muslimin berupa 1 unit Station Wagon.
6. Reklasifikasi Keluar sebesar (Rp2.665.839.713) terdapat pada Unit Kerja Eselon I berikut:

No	Unit Kerja Eselon I	Nilai
1	Sekretariat Jenderal	(1.936.426.965)
2	Ditjen Dayasos	(478.500.000)
3	Ditjen Rehsos	(188.923.200)
4	Badiklit Pensos	(61.989.548)
<b>Jumlah</b>		<b>(2.665.839.713)</b>

7. Penghapusan (semester I dokumen TAYL) sebesar (Rp29.361.334) terdapat pada Unit Kerja Eselon I Ditjen Pemberdayaan Sosial satker Dinas Sosial Provinsi Sumatera Barat.
8. Hibah Keluar (semester II dokumen semester I) sebesar (Rp228.586.912) terdapat pada satker Sekretariat Jenderal, sesuai SK Hibah No.25/HUK/2021 tanggal 07 Mei 2021.



9. Penghentian Aset dari Penggunaan sebesar (52.584.894.741) terdapat pada Unit Kerja Eselon I:

No	Unit Kerja Eselon I	Nilai
1	Sekretariat Jenderal	7.341.877.372
2	Inspektorat Jenderal	360.545.000
3	Ditjen Rehabilitasi Sosial	13.067.203.617
4	Ditjen Pemberdayaan Sosial	1.287.180.456
5	Ditjen Linjamsos	18.480.511.873
6	Badiklit dan Pensos	12.317.576.423
<b>Jumlah</b>		<b>52.854.894.741</b>

*Gedung dan Bangunan*  
*Rp2.254.814.593.219*

### C.13 GEDUNG DAN BANGUNAN

Gedung dan Bangunan per 31 Desember 2021 dan 2020 adalah **Rp2.254.814.593.219** dan **Rp2.136.028.516.570** mengalami kenaikan sebesar Rp118.786.076.649 atau sebesar 5,56%.

Gedung dan Bangunan adalah Gedung dan bangunan mencakup seluruh gedung dan bangunan yang diperoleh dengan maksud untuk dipakai dalam kegiatan operasional pemerintah dan dalam kondisi siap dipakai. Termasuk dalam kelompok Gedung dan Bangunan adalah gedung perkantoran, rumah dinas, bangunan tempat ibadah, bangunan menara, monumen/bangunan bersejarah, gudang, gedung museum, dan rambu-rambu.

Rincian Gedung dan Bangunan per Eselon I dapat dilihat pada tabel berikut:

No	Nama Eselon I	31 Desember 2021	31 Desember 2020	Kenaikan/ Penurunan	%
1	Sekretariat Jenderal	489.865.197.217	466.293.173.744	23.572.023.473	5,06
2	Ditjen Pemberdayaan Sosial	311.118.694.309	305.964.560.281	5.154.134.028	1,68
3	Ditjen Rehabilitasi Sosial	1.049.877.573.749	965.436.299.441	84.441.274.308	8,75
4	Ditjen Perlindungan dan Jaminan Sosial	6.936.906.080	6.936.906.080	-	-
5	Badan Pendidikan, Penelitian dan Penyuluhan Sosial	397.016.221.864	391.397.577.024	5.618.644.840	1,44
<b>Jumlah</b>		<b>2.254.814.593.219</b>	<b>2.136.028.516.570</b>	<b>118.786.076.649</b>	<b>5,56</b>

Mutasi Gedung dan Bangunan yang diperoleh dari Realisasi Belanja Modal Gedung dan Bangunan sebesar Rp132.564.282.813 dengan rincian sebagai berikut:

<b>Belanja Gedung dan Bangunan</b>	<b>132.564.282.813</b>
<b>Mutasi Tambah :</b>	<b>131.644.249.608</b>
Pembelian	1.269.737.700
Penyelesaian Pembangunan langsung	3.518.519.770
Perolehan/Penambahan KDP	9.135.374.453
Pengembangan KDP	67.990.706.580
Pengembangan Nilai Aset	49.729.911.105
<b>Selisih</b>	<b>920.033.205</b>
<b>Penjelasan atas Selisih</b>	<b>920.033.205</b>
Belanja Modal GB yang menghasilkan Jalan dan Jembatan	147.553.000
Belanja Modal GB yang menghasilkan Aset Lainnya	186.069.000
Pembayaran Belanja Modal GB yang Masih Harus Dibayar	361.106.404
Belanja Modal GB yang seharusnya merupakan Belanja Pemeliharaan	53.563.000
Belanja Modal GB yang menghasilkan Aset Ekstrakomtabel GB	314.841.000
GB yang dihasilkan dari Belanja Modal PM	(39.900.000)
Belanja Modal GB yang masih harus Dibayar	(84.900.000)
Koreksi Nilai GB Akibat Pengembalian Belanja Modal TAYL	(18.299.199)
<b>Selisih</b>	<b>-</b>





Kenaikan dan Penurunan Aset Gedung dan Bangunan dipengaruhi oleh mutasi sebagai berikut:

<b>Saldo per 31 Desember 2020</b>	<b>2.136.028.516.570</b>
<b>Mutasi Tambah :</b>	<b>267.564.825.039</b>
(101) Pembelian	1.269.737.700
(102) Transfer Masuk	515.009.189
(105) Penyelesaian Pembangunan Dengan KDP	6.734.517.494
(107) Reklasifikasi Masuk	22.195.729.266
(113) Penyelesaian Pembangunan Langsung	3.518.519.770
(177) Reklasifikasi Dari Aset Lainnya ke Aset Tetap	985.665.000
(190) Perolehan hasil Tindak Lanjut Normalisasi	109.853.950.051
(202) Pengembangan Nilai Aset	49.729.911.105
(206) Penerimaan Aset Tetap Renovasi	9.300.191.995
(208) Pengembangan Melalui KDP	63.461.593.469
<b>Mutasi Kurang :</b>	<b>(148.778.748.390)</b>
(204) Koreksi Pencatatan Nilai/Kuantitas	(428.241.883)
Transaksi Semu Perubahan K3-Aktif	(50.619.833)
(209) Transaksi Normalisasi BMN	(114.443.378.929)
(302) Transfer Keluar	(515.009.189)
(304) Reklasifikasi Keluar	(22.428.909.266)
(305) Koreksi Pencatatan	(7.332.995.318)
(351) Penghapusan (semester II dokumen semester I)	(122.462.000)
(356) Hibah Keluar (semester II dokumen TAYL)	(881.284.972)
(188) Penghentian Aset dari Penggunaan	(2.575.847.000)
<b>Koreksi take in Revaluasi 31 Desember 2019</b>	

### Mutasi Tambah

1. Pembelian sebesar Rp1.269.737.700 terdapat pada Unit Kerja Eselon I berikut:

No	Unit Kerja Eselon I	Nilai
1	Sekretariat Jenderal	197.000.000
2	Ditjen Dayasos	48.890.000
3	Ditjen Rehsos	1.023.847.700
<b>Jumlah</b>		<b>1.269.737.700</b>

2. Transfer Masuk sebesar Rp515.009.189 terdapat pada satker Direktorat Kepahlawanan, Keberintisan, Kesetiakawanan dan Restorasi Sosial.
3. Penyelesaian Pembangunan dengan KDP sebesar Rp6.734.517.494 terdapat pada Ditjen Rehabilitasi Sosial
4. Reklasifikasi Masuk sebesar Rp22.195.729.266 terdapat pada Unit Kerja Eselon I berikut:

No	Unit Kerja Eselon I	Nilai
1	Ditjen Rehsos	9.784.557.800
2	Badiklit Pensos	12.411.171.466
<b>Jumlah</b>		<b>22.195.729.266</b>

5. Penyelesaian Pembangunan Langsung sebesar Rp3.518.519.770 terdapat pada Ditjen Rehabilitasi Sosial
6. Reklasifikasi dari Aset Lainnya ke Aset Tetap sebesar Rp985.665.000 terdapat pada Ditjen Rehabilitasi Sosial



7. Perolehan Hasil Tindak Lanjut Normalisasi sebesar Rp109.853.950.051 terdapat pada Unit Kerja Eselon I:

No	Unit Kerja Eselon I	Nilai
1	Sekretariat Jenderal	2.332.390.400
2	Ditjen Dayasos	264.763.715
3	Ditjen Rehsos	99.147.157.542
4	Badiklit Pensos	8.109.638.394
<b>Jumlah</b>		<b>109.853.950.051</b>

Normalisasi dilakukan berdasarkan Kertas Kerja Konfirmasi (K3) e-Rekon atas data tidak wajar berupa perbaikan nilai buku minus dan nilai perolehan minus sesuai panduan K3 pada Surat S-3/PB.6/2022 perihal Rilis Aplikasi SAIBA V.21.1.0 dan SIMAK V.21.1.0 dalam rangka penyusunan LKKL *Unaudited* tahun 2021.

8. Pengembangan Nilai Aset sebesar Rp49.729.911.105 terdapat pada Unit Kerja Eselon I berikut:

No	Unit Kerja Eselon I	Nilai
1	Sekretariat Jenderal	21.161.755.000
2	Ditjen Dayasos	6.562.771.000
3	Ditjen Rehsos	21.418.701.105
4	Badiklit Pensos	586.684.000
<b>Jumlah</b>		<b>49.729.911.105</b>

9. Penerimaan Aset Tetap Renovasi sebesar Rp9.300.191.995 terdapat pada Unit Kerja Eselon I berikut:

No	Unit Kerja Eselon I	Nilai
1	Sekretariat Jenderal	2.226.276.943
2	Ditjen Rehsos	466.125.000
3	Badiklit Pensos	6.607.790.052
<b>Jumlah</b>		<b>9.300.191.995</b>

10. Pengembangan melalui KDP sebesar Rp63.461.593.469 terdapat pada Ditjen Rehabilitasi Sosial

#### **Mutasi Kurang**

1. Koreksi Pencatatan Nilai/Kuantitas sebesar (Rp428.241.883) terdapat pada Unit Kerja Eselon I berikut:

No	Unit Kerja Eselon I	Nilai
1	Sekretariat Jenderal	(13.008.470)
2	Ditjen Rehsos	(392.952.201)
3	Badiklit Pensos	(22.281.212)
<b>Jumlah</b>		<b>(428.241.883)</b>

2. Transaksi semu perubahan K3-aktif sebesar (Rp.50.619.833) pada Unit Kerja Eselon I Direktorat Jenderal Rehabilitasi Sosial.



3. Transaksi Normalisasi BMN sebesar (Rp114.443.378.929) terdapat pada Unit Kerja Eselon I berikut:

No	Unit Kerja Eselon I	Nilai
1	Sekretariat Jenderal	(2.332.390.400)
2	Ditjen Dayasos	(264.763.715)
3	Ditjen Rehsos	(102.344.183.420)
4	Badiklit Pensos	(9.502.041.394)
<b>Jumlah</b>		<b>(114.443.378.929)</b>

4. Transfer Keluar sebesar (Rp515.009.189) terdapat pada Ditjen Pemberdayaan Sosial  
5. Reklasifikasi Keluar sebesar (Rp22.428.909.266) terdapat pada Unit Kerja Eselon I berikut:

No	Unit Kerja Eselon I	Nilai
1	Ditjen Rehsos	(9.856.592.800)
2	Badiklit Pensos	(12.572.316.466)
<b>Jumlah</b>		<b>(22.428.909.266)</b>

6. Koreksi Pencatatan sebesar (Rp7.332.995.318) terdapat pada Unit Kerja Eselon I berikut:

No	Unit Kerja Eselon I	Nilai
1	Ditjen Dayasos	(453.780.000)
2	Ditjen Rehsos	(6.879.215.318)
<b>Jumlah</b>		<b>(7.332.995.318)</b>

7. Penghapusan (semester II dokumen semester I) terdapat pada satker Satker Dinas Sosial Provinsi Jawa Barat Tugas Pembantuan sebesar (Rp122.462.000) dengan diterbitkannya SK Menteri Sosial RI Nomor 35/HUK/2021 Tanggal 25 Mei 2021 Tentang Penghapusan Barang Milik Negara Berupa Gedung, Bangunan, dan Aset Tetap Renovasi Yang Barasal Dari Dana Dekonsentrasi dan Tugas Pembantuan di Lingkungan Jenderal Pemberdayaan Sosial  
8. Hibah Keluar (semester II dokumen TAYL) terdapat pada Satker Dinas Sosial Provinsi Aceh Tugas Pembantuan senilai (Rp881.284.972) sesuai dengan diterbitkannya SK Menteri Sosial RI Nomor 61/HUK/2020 Tanggal 5 Mei 2020 Tentang Penghapusan Barang Milik Negara di Lingkungan Direktorat Jenderal Pemberdayaan Sosial yang Dihilangkan Kepada Dinas Sosial Daerah Provinsi Aceh.  
9. Penghentian Aset dari Penggunaan sebesar (Rp2.575.847.000) terdapat pada Ditjen Rehabilitasi Sosial

*Jalan, Irigasi dan Jaringan*

*Rp105.768.717.353*

#### **C.14 JALAN, IRIGASI, DAN JARINGAN**

Jalan, Irigasi dan Jaringan per 31 Desember 2021 dan 2020 adalah masing-masing sebesar **Rp105.768.717.353** dan **Rp104.828.063.058** dan terdapat kenaikan sebesar Rp940.654.295 atau sebesar 0,90%



Rincian atas Jalan, Irigasi dan Jaringan per Eselon I dapat dilihat sebagai berikut:

URAIAN	31 Desember 2021	31 Desember 2020	Kenaikan/ (Penurunan)	%
Sekretariat Jenderal	15.082.222.444	15.082.222.444	-	-
Ditjen Pemberdayaan Sosial	10.933.734.946	10.933.734.946	-	-
Ditjen Rehabilitasi Sosial	64.036.801.607	63.096.147.312	940.654.295	1,49
Ditjen Perlindungan dan Jaminan Sosial	1.389.553.000	1.389.553.000	-	-
Badan Pendidikan, Penelitian dan Penyuluhan Sosial	14.326.405.356	14.326.405.356	-	-
<b>TOTAL</b>	<b>105.768.717.353</b>	<b>104.828.063.058</b>	<b>940.654.295</b>	<b>0,90</b>

Rincian Aset Tetap Jalan, Irigasi, dan Jaringan sebagai berikut:

URAIAN	31 Desember 2021	31 Desember 2020	Kenaikan/ (Penurunan)	%
Jalan dan Jembatan	38.903.783.375	38.577.401.375	326.382.000	0,85
Irigasi	48.415.970.628	48.180.245.628	235.725.000	0,49
Jaringan	18.448.963.350	18.070.416.055	378.547.295	2,09
<b>TOTAL</b>	<b>105.768.717.353</b>	<b>104.828.063.058</b>	<b>940.654.295</b>	<b>0,90</b>

#### C.14.1 Jalan Dan Jembatan

Nilai Aset Tetap Jalan dan Jembatan pada Kementerian Sosial per 31 Desember 2021 dan 2020 masing-masing sebesar **Rp38.903.783.375** dan **Rp38.577.401.375** dimana terdapat kenaikan sebesar Rp326.382.000 atau 0,85%.

Jalan dan Jembatan adalah Jalan dan Jembatan yang dibangun oleh pemerintah serta dimiliki dan/atau dikuasai oleh pemerintah dan dalam kondisi siap dipakai.

Rincian Aset Jalan dan Jembatan per Eselon I dapat dilihat pada tabel berikut:

No	Nama Eselon I	31 Desember 2021	31 Desember 2020	Kenaikan/ (Penurunan)	%
1	Sekretariat Jenderal	3.746.190.000	3.746.190.000	-	-
2	Ditjen Pemberdayaan Sosial	2.409.763.000	2.409.763.000	-	-
3	Ditjen Rehabilitasi Sosial	25.474.702.375	25.148.320.375	326.382.000	1,30
4	Ditjen Perlindungan dan Jaminan Sosial	1.201.453.000	1.201.453.000	-	-
5	Badiklit Pensos	6.071.675.000	6.071.675.000	-	-
	<b>Jumlah</b>	<b>38.903.783.375</b>	<b>38.577.401.375</b>	<b>326.382.000</b>	<b>0,85</b>

Mutasi Aset Tetap yang dipengaruhi oleh Realisasi Belanja Modal Jalan dan Jembatan sebagai berikut :

<b>Belanja Modal Jalan dan Jembatan</b>	<b>189.000.000</b>
(202) Pengembangan Nilai Aset	189.000.000
(502) Perolehan/Penambahan KDP	76.275.000
(503) Pengembangan KDP	71.278.000
<b>Total</b>	<b>336.553.000</b>
<b>Selisih</b>	<b>147.553.000</b>
Jalan Dan Jembatan yang dihasilkan dari Belanja Modal GB	147.553.000
<b>Selisih</b>	<b>-</b>





Kenaikan dan Penurunan nilai Aset Tetap Jalan dan Jembatan dipengaruhi oleh mutasi sebagai berikut:

<b>Saldo per 31 Desember 2020</b>	Rp	<b>38.577.401.375</b>
<b>Mutasi Tambah</b>	Rp	<b>2.227.599.000</b>
(190) Perolehan hasil Tindak Lanjut Normalisasi	Rp	1.891.046.000
(202) Pengembangan Nilai Aset	Rp	189.000.000
(208) Pengembangan Melalui KDP	Rp	147.553.000
<b>Mutasi Kurang :</b>	Rp	<b>(1.901.217.000)</b>
(209) Transaksi Normalisasi BMN	Rp	(1.807.311.000)
(305) Koreksi Pencatatan	Rp	(93.906.000)
<b>Saldo per 31 Desember 2021</b>	Rp	<b>38.903.783.375</b>

### Mutasi Tambah

1. Perolehan hasil Tindak Lanjut Normalisasi sebesar Rp1.891.046.000 terdapat pada Ditjen Rehabilitasi Sosial satker berikut:

NAMA SATKER	QTY	NILAI
BRSKP NAPZA "Bambu Apus" di Jakarta	1.450	542.277.000
BRSEWTS "Mulya Jaya" di Jakarta	3.300	476.974.000
BRSPDSRW "Melati" di Jakarta	1252	871.795.000
<b>Jumlah</b>	<b>6.002</b>	<b>1.891.046.000</b>

2. Pengembangan Nilai Aset sebesar Rp189.000.000 terdapat pada satker BRSEWTS "Mulya Jaya" di Jakarta
3. Pengembangan melalui KDP sebesar Rp147.553.000 terdapat pada BRSKP NAPZA "Satria" di Baturraden

### Mutasi Kurang

1. Transaksi Normalisasi BMN sebesar (Rp1.807.311.000) terdapat pada Ditjen Rehabilitasi Sosial satker berikut:

NAMA SATKER	QTY	NILAI
BRSKP NAPZA "Bambu Apus" di Jakarta	(1.450)	(458.542.000)
BRSEWTS "Mulya Jaya" di Jakarta	(3.300)	(476.974.000)
BRSPDSRW "Melati" di Jakarta	(1.252)	(871.795.000)
<b>Jumlah</b>	<b>(6.002)</b>	<b>(1.807.311.000)</b>

2. Koreksi Pencatatan sebesar (Rp93.906.000) terdapat pada BRSODHIV "Wasana Bahagia" di Ternate

### C.14.2 Irigasi

Nilai Aset Tetap Irigasi pada Kementerian Sosial RI per 31 Desember 2021 dan 2020 sebesar **Rp48.415.970.628** dan **Rp48.180.245.628** dimana terdapat kenaikan sebesar Rp235.725.000 atau 0,49%.

Irigasi adalah Irigasi yang dibangun oleh pemerintah serta dimiliki dan/atau dikuasai oleh pemerintah dan dalam kondisi siap dipakai.



Rincian Aset Tetap Irigasi di tiap Unit Kerja Eselon I adalah sebagai berikut:

No	Nama Eselon I	31 Desember 2021	31 Desember 2020	Kenaikan/ (Penurunan)	%
1	Sekretariat Jenderal	2.945.257.400	2.945.257.400	-	-
2	Ditjen Pemberdayaan Sosial	7.628.707.453	7.628.707.453	-	-
3	Ditjen Rehabilitasi Sosial	32.122.342.775	31.886.617.775	235.725.000	0,74
4	Badiklit Pensos	5.719.663.000	5.719.663.000	-	-
	<b>Jumlah</b>	<b>48.415.970.628</b>	<b>48.180.245.628</b>	<b>235.725.000</b>	<b>0,49</b>

Kenaikan dan Penurunan Aset Irigasi dipengaruhi oleh mutasi sebagai berikut :

<b>Saldo per 31 Desember 2020</b>	<b>Rp</b>	<b>48.180.245.628</b>
<b>Mutasi Tambah :</b>	<b>Rp</b>	<b>356.740.462</b>
(102) Transfer Masuk	Rp	60.566.462
(105) Penyelesaian Pembangunan Dengan KDP	Rp	146.324.000
(208) Pengembangan Melalui KDP	Rp	149.850.000
<b>Mutasi Kurang :</b>	<b>Rp</b>	<b>(121.015.462)</b>
(302) Transfer Keluar	Rp	(60.566.462)
(304) Reklasifikasi Keluar	Rp	(60.449.000)
<b>Saldo per 31 Desember 2021</b>	<b>Rp</b>	<b>48.415.970.628</b>

#### Mutasi Tambah

1. Transfer Masuk sebesar Rp60.566.462 terdapat pada Direktorat K2KRS berupa Bak Penyimpanan/Tower Air Baku
2. Penyelesaian Pembangunan dengan KDP sebesar Rp146.324.000 terdapat pada LRSAMPK “Darusaadah” Aceh
3. Pengembangan Melalui KDP sebesar Rp149.850.000 terdapat pada BRSAMPK “Naibonat” di Kupang

#### Mutasi Kurang

1. Transfer Keluar sebesar (Rp60.566.462) terdapat pada Ditjen Pemberdayaan Sosial satker Dinas Sosial Provinsi Nusa Tenggara Timur (TP) berdasarkan BAST Kepala Dinas Sosial Provinsi Nusa Tenggara Timur ke Direktur Kepahlawanan, Keperintisan, Kesetiakawanan dan Restorasi Sosial Nomor 469/2351/Dinsos2.2/2021 Tanggal 29 November 2021. Hal ini dalam rangka percepatan proses likuidasi pada 3 (tiga) Satuan Kerja Tugas Pembantuan.
2. Reklasifikasi Keluar sebesar (Rp60.449.000) terdapat pada BRSPDF “Budi Perkasa” di Palembang.

#### C.14.3 Jaringan

Nilai Aset Tetap Jaringan pada Kementerian Sosial 31 Desember 2021 dan 2020 sebesar **Rp18.448.963.350** dan **Rp18.070.416.055** terdapat kenaikan sebesar Rp378.547.295 atau sebesar 2,09%.

Jaringan adalah Jaringan yang dibangun oleh pemerintah serta dimiliki dan/atau dikuasai oleh pemerintah dan dalam kondisi siap dipakai.



Rincian Aset Jaringan dapat dilihat pada tabel berikut:

Uraian	31 Desember 2021	31 Desember 2020	Kenaikan/ (Penurunan)	%
Sekretariat Jenderal	8.390.775.044	8.390.775.044	-	-
Ditjen Pemberdayaan Sosial	895.264.493	895.264.493	-	-
Ditjen Rehabilitasi Sosial	6.439.756.457	6.061.209.162	378.547.295	6,25
Ditjen Perlindungan Dan Jaminan Sosial	188.100.000	188.100.000	-	-
Badan Pendidikan, Penelitian Dan Penyuluhan Sosial	2.535.067.356	2.535.067.356	-	-
<b>Total</b>	<b>18.448.963.350</b>	<b>18.070.416.055</b>	<b>378.547.295</b>	<b>2,09</b>

Mutasi Aset Jaringan yang dipengaruhi oleh Belanja Modal Jaringan sebagai berikut:

<b>Belanja Modal Jaringan</b>	<b>378.547.295</b>
Pengembangan Nilai Aset	378.547.295
<b>Total</b>	<b>378.547.295</b>

Kenaikan Mutasi Aset Jaringan dipengaruhi oleh Mutasi Aset Jaringan sebagai berikut :

<b>Saldo per 31 Desember 2020</b>	<b>18.070.416.055</b>
<b>Mutasi Tambah :</b>	<b>830.989.557</b>
(190) Perolehan hasil Tindak Lanjut Normalisasi	452.442.262
(202) Pengembangan Nilai Aset	378.547.295
<b>Mutasi Kurang :</b>	<b>(452.442.262)</b>
(209) Transaksi Normalisasi BMN	(452.442.262)
<b>Saldo per 31 Desember 2021</b>	<b>18.448.963.350</b>

### Mutasi Tambah

- Perolehan hasil Tindak Lanjut Normalisasi sebesar Rp452.442.262 terdapat pada Unit Kerja Eselon I berikut:

No	Unit Kerja Eselon I	Nilai
1	Sekretariat Jenderal	59.387.000
2	Ditjen Rehsos	209.506.506
3	Badiklit Pensos	183.548.756
<b>Jumlah</b>		<b>452.442.262</b>

- Pengembangan Nilai Aset sebesar Rp378.547.295 terdapat pada Ditjen Rehabilitasi Sosial satker berikut:

NAMA SATKER	NILAI
BRSEGP "Pangudi Luhur" di Bekasi	199.700.000
LRSAMPK "Darusa'adah" di Aceh	178.847.295
<b>Jumlah</b>	<b>378.547.295</b>



### Mutasi Kurang

Transaksi Normalisasi BMN sebesar (Rp452.442.262) terdapat pada Unit Kerja Eselon I berikut:

No	Unit Kerja Eselon I	Nilai
1	Sekretariat Jenderal	(59.387.000)
2	Ditjen Rehsos	(209.506.506)
3	Badiklit Pensos	(183.548.756)
<b>Jumlah</b>		<b>(452.442.262)</b>

*Aset Tetap Lainnya*  
*Rp16.996.959.333*

### C.15 ASET TETAP LAINNYA

Nilai Aset Tetap Lainnya per 31 Desember 2021 dan 2020 masing-masing adalah sebesar **Rp16.996.959.333** dan sebesar **Rp22.818.085.114** mengalami penurunan sebesar Rp5.821.125.781 atau sebesar 25,51%.

Aset Tetap Lainnya merupakan aset tetap yang tidak dapat dikelompokkan dalam tanah, peralatan dan mesin, gedung dan bangunan, jalan, irigasi dan jaringan.

Berikut rincian Aset Tetap Lainnya Kementerian Sosial di setiap UKE I per 31 Desember 2021:

URAIAN	31 Desember 2021	31 Desember 2020	Kenaikan/ (Penurunan)	%
Sekretariat Jenderal	3.321.655.430	1.766.429.930	1.555.225.500	88,04
Ditjen Pemberdayaan Sosial	1.834.374.315	1.867.182.755	(32.808.440)	(1,76)
Ditjen Rehabilitasi Sosial	6.817.906.384	6.741.465.089	76.441.295	1,13
Ditjen Perlindungan Dan Jaminan Sosial	1.755.500	249.805.500	(248.050.000)	(99,30)
Badan Pendidikan, Penelitian Dan Penyuluhan Sosial	5.021.267.704	12.193.201.840	(7.171.934.136)	(58,82)
<b>TOTAL</b>	<b>16.996.959.333</b>	<b>22.818.085.114</b>	<b>(5.821.125.781)</b>	<b>(25,51)</b>

Aset Tetap Lainnya di Kementerian sosial RI terdiri dari Aset Tetap Renovasi dan Aset Tetap Lainnya. Perincian Aset Tetap Lainnya ditampilkan dalam tabel sebagai berikut:

No	Aset Tetap Lainnya	31 Desember 2021	31 Desember 2020	Kenaikan/ (Penurunan)	%
1	Aset Tetap Renovasi	1.713.308.000	7.700.598.492	(5.987.290.492)	(77,75)
2	Aset Tetap Lainnya	15.283.651.333	15.117.486.622	166.164.711	1,10
<b>Jumlah</b>		<b>16.996.959.333</b>	<b>22.818.085.114</b>	<b>(5.821.125.781)</b>	<b>(25,51)</b>



Adapun Realisasi Belanja Modal Lainnya yang berdampak pada Aset selain Tanah, Peralatan dan Mesin, Gedung dan Bangunan, serta Jalan, Irigasi, Jaringan adalah sebagai berikut:

Belanja Modal Lainnya		21.617.766.843
(101)	Pembelian ATR	2.002.625.943
(101)	Pembelian Aset Tetap Lainnya	516.292.400
(101)	Pembelian Software	417.190.000
(101)	Pembelian Lisensi	17.524.078.000
(101)	Pembelian ATB Lainnya	17.000.000
(113)	Penyelesaian Pembangunan Langsung ATR	190.311.000
(202)	Pengembangan Nilai Aset Software	203.637.500
(502)	Perolehan/Penambahan KDP	135.970.000
(503)	Pengembangan KDP	1.016.803.000
<b>Total</b>		<b>22.023.907.843</b>
<b>Selisih</b>		<b>406.141.000</b>
Penjelasan Atas Selisih		406.141.000
Aset Lainnya yang dihasilkan dari Belanja Modal GB		186.069.000
Aset Lainnya yang dihasilkan dari Belanja Modal PM		220.072.000
<b>Selisih</b>		<b>-</b>

### C.15.1 Aset Tetap Renovasi

Nilai Aset Tetap Renovasi (ATR) pada Kementerian Sosial RI per 31 Desember 2021 dan 2020 masing-masing sebesar **Rp1.713.308.000** dan **Rp7.700.598.492** dimana mengalami penurunan sebesar Rp5.987.290.492 atau 77,75%.

Aset Tetap dalam Renovasi adalah Renovasi aset tetap dalam lingkup ini mencakup perbaikan aset tetap bukan milik suatu satuan kerja yang memenuhi syarat kapitalisasi namun masih dalam satu entitas pelaporan.

Perincian Aset Tetap Renovasi di setiap Unit Kerja Eselon I ditampilkan dalam tabel sebagai berikut:

No	UKE I	31 Desember 2021	31 Desember 2020	Kenaikan/ (Penurunan)	%
1	Sekretariat Jenderal	1.363.308.000	-	1.363.308.000	100,00
2	Ditjen Pemberdayaan Sosial	350.000.000	382.808.440	(32.808.440)	(9,37)
4	Badan Pendidikan, Penelitian, dan Penyuluhan Sosial	-	7.317.790.052	(7.317.790.052)	(100,00)
<b>Jumlah</b>		<b>1.713.308.000</b>	<b>7.700.598.492</b>	<b>(5.987.290.492)</b>	<b>(77,75)</b>

Aset Tetap Renovasi Kementerian Sosial RI per 31 Desember 2021 sebesar Rp1.713.308.000 terdapat pada Unit Kerja Eselon I:

1. Sekretariat Jenderal pada satuan kerja Sekretariat Jenderal yang merupakan renovasi pada Rumah Dinas Widya Chandra sebesar Rp1.363.308.000
2. Direktorat Jenderal Pemberdayaan Sosial pada satuan kerja Direktorat Kepahlawanan, Keberintisan, Kesetiakwanan, dan Restorasi Sosial (K2KRS) sebesar Rp350.000.000 berupa renovasi di Taman Makam Pahlawan Seroja, Dili Timor Leste yang merupakan hibah ATR lintas negara.





Kenaikan/ Penurunan Aset Tetap Renovasi dipengaruhi oleh Mutasi sebagai berikut:

<b>Saldo per 31 Desember 2020</b>	<b>7.700.598.492</b>
<b>Mutasi Tambah :</b>	<b>3.345.709.943</b>
(101) Pembelian	2.002.625.943
(105) Penyelesaian Pembangunan Dengan KDP	1.152.773.000
(113) Penyelesaian Pembangunan Langsung	190.311.000
<b>Mutasi Kurang :</b>	<b>(9.333.000.435)</b>
(302) Transfer Keluar	(9.300.191.995)
(351) Penghapusan (semester II dokumen semester I)	(32.808.440)
<b>Saldo per 31 Desember 2021</b>	<b>1.713.308.000</b>

### Mutasi Tambah

1. Pembelian sebesar Rp2.002.625.943 terdapat pada Unit Kerja Eselon I berikut:

No	Unit Kerja Eselon I	Nilai
1	Sekretariat Jenderal	1.363.308.000
2	Ditjen Rehsos	639.317.943
<b>Jumlah</b>		<b>2.002.625.943</b>

2. Penyelesaian Pembangunan dengan KDP sebesar Rp1.152.773.000 terdapat pada Unit Kerja Eselon I berikut:

No	Unit Kerja Eselon I	Nilai
1	Ditjen Rehsos	256.674.000
2	Ditjen PFM	896.099.000
<b>Jumlah</b>		<b>1.152.773.000</b>

3. Penyelesaian Pembangunan Langsung sebesar Rp190.311.000 terdapat pada Sekretariat Ditjen Rehabilitasi Sosial

### Mutasi Kurang

1. Transfer Keluar sebesar (Rp9.300.191.995) terdapat pada Unit Kerja Eselon I berikut:

No	Unit Kerja Eselon I	Nilai
1	Ditjen Rehsos	(1.086.302.943)
2	Ditjen PFM	(896.099.000)
3	Badiklit Pensos	(7.317.790.052)
<b>Jumlah</b>		<b>(9.300.191.995)</b>

2. Penghapusan (semester II dokumen semester I) sebesar (Rp32.808.440) terdapat pada Ditjen Pemberdayaan Sosial satker Dinas Sosial Provinsi Jawa Barat yang terletak di Taman Makam Pahlawan (TMP) Cikutra Bandung berupa Gudang Penyimpanan di Provinsi Jawa Barat Tahun 2019 dengan diterbitkannya SK Menteri Sosial RI Nomor 35/HUK/2021 Tanggal 25 Mei 2021 Tentang Penghapusan Barang Milik Negara Berupa Gedung, Bangunan, dan Aset Tetap Renovasi Yang Barasal Dari Dana Dekonsentrasi dan Tugas Pembantuan di Lingkungan Jenderal Pemberdayaan Sosial.



### C.15.2 Aset Tetap Lainnya

Nilai Aset Tetap Lainnya pada Kementerian Sosial RI per 31 Desember 2021 dan 2020 masing-masing adalah sebesar **Rp15.283.651.333** dan **Rp15.117.486.622** dimana terdapat kenaikan sebesar Rp166.164.711 atau 1,10%.

Aset Tetap Lainnya adalah Aset tetap lainnya mencakup aset tetap yang tidak dapat dikelompokkan ke dalam kelompok aset tetap di atas, yang diperoleh dan dimanfaatkan untuk kegiatan operasional pemerintah dan dalam kondisi siap dipakai.

Rincian Aset Tetap Lainnya di tiap Unit Kerja Eselon I disajikan dalam tabel sebagai berikut:

No	Nama Eselon I	31 Desember 2021	31 Desember 2020	Kenaikan/ (Penurunan)	%
1	Sekretariat Jenderal	1.958.347.430	1.766.429.930	191.917.500	10,86
2	Ditjen Pemberdayaan Sosial	1.484.374.315	1.484.374.315	-	-
3	Ditjen Rehabilitasi Sosial	6.817.906.384	6.741.465.089	76.441.295	1,13
4	Ditjen Perlindungan dan Jaminan Sosial	1.755.500	249.805.500	(248.050.000)	(99,30)
5	Badiklit Pensos	5.021.267.704	4.875.411.788	145.855.916	2,99
	<b>Jumlah</b>	<b>15.283.651.333</b>	<b>15.117.486.622</b>	<b>166.164.711</b>	<b>1,10</b>

Kenaikan/ Penurunan Aset Tetap Lainnya dipengaruhi oleh Mutasi sebagai berikut:

<b>Saldo per 31 Desember 2020</b>	<b>15.117.486.622</b>
<b>Mutasi Tambah :</b>	<b>2.313.651.116</b>
(101) Pembelian	721.877.400
(102) Transfer Masuk	330.128.466
(190) Perolehan hasil Tindak Lanjut Normalisasi	1.261.645.250
<b>Mutasi Kurang :</b>	<b>(2.147.486.405)</b>
(209) Transaksi Normalisasi BMN	(1.236.943.250)
(301) Penghapusan	(28.342.705)
(302) Transfer Keluar	(330.128.466)
(188) Penghentian Aset dari Penggunaan	(552.071.984)
<b>Saldo per 31 Desember 2021</b>	<b>15.283.651.333</b>

#### Mutasi Tambah

1. Pembelian sebesar Rp721.877.400 terdapat pada Unit Kerja Eselon I :

No	Unit Kerja Eselon I	Nilai
1	Sekretariat Jenderal	205.585.000
2	Ditjen Rehabilitasi Sosial	225.982.000
3	Badiklit dan Pensos	290.310.400
	<b>Jumlah</b>	<b>721.877.400</b>



2. Transfer Masuk sebesar Rp330.128.466 terdapat pada Unit Kerja Eselon I:

No	Unit Kerja Eselon I	Nilai
1	Ditjen Rehabilitasi Sosial	880.000
2	Badiklit dan Pensos	329.248.466
<b>Jumlah</b>		<b>330.128.466</b>

3. Perolehan hasil Tindak Lanjut Normalisasi sebesar Rp1.261.645.250 terdapat pada Unit Kerja Eselon I:

No	Unit Kerja Eselon I	Nilai
1	Sekretariat Jenderal	13.650.000
2	Ditjen Rehsos	894.143.250
3	Badiklit Pensos	353.852.000
<b>Jumlah</b>		<b>1.261.645.250</b>

### Mutasi Kurang

1. Transaksi Normalisasi BMN sebesar (Rp1.236.943.250) terdapat pada Unit Kerja Eselon I berikut:

No	Unit Kerja Eselon I	Nilai
1	Sekretariat Jenderal	(13.650.000)
2	Ditjen Rehsos	(903.091.250)
3	Badiklit Pensos	(320.202.000)
<b>Jumlah</b>		<b>(1.236.943.250)</b>

2. Penghapusan sebesar (Rp28.342.705) terdapat pada satker BRSAMPK “Antasena” di Magelang  
 3. Transfer Keluar sebesar (Rp330.128.466) terdapat pada Unit Kerja Eselon I:

No	Unit Kerja Eselon I	Nilai
1	Ditjen Rehabilitasi Sosial	880.000
2	Badiklit dan Pensos	329.248.466
<b>Jumlah</b>		<b>330.128.466</b>

4. Penghentian Aset dari Penggunaan sebesar (552.071.984) terdapat pada Unit Kerja Eselon I berikut:

No	Unit Kerja Eselon I	Nilai
1	Sekretariat Jenderal	(13.667.500)
2	Ditjen Rehsos	(112.250.000)
3	Ditjen Linjamsos	(248.050.000)
4	Badiklit Pensos	(178.104.484)
<b>Jumlah</b>		<b>(552.071.984)</b>

*Konstruksi Dalam Pengerjaan*  
 Rp6.762.136.189

### C.16 KONSTRUKSI DALAM Pengerjaan (KDP)

Saldo Konstruksi Dalam Pengerjaan (KDP) per 31 Desember 2021 dan 2020 adalah masing-masing sebesar **Rp6.762.136.189** dan **Rp2.194.436.815** terdapat kenaikan Rp4.567.699.374 atau sebesar 208,15%.

Konstruksi Dalam Pengerjaan (KDP) adalah aset-aset yang sedang dalam proses pembangunan. Konstruksi Dalam Pengerjaan mencakup tanah, peralatan dan mesin, gedung



dan bangunan, jalan, irigasi dan jaringan, dan aset tetap lainnya, yang proses perolehannya dan/atau pembangunannya membutuhkan suatu periode waktu tertentu dan belum selesai sampai dengan tanggal neraca.

Rincian Konstruksi Dalam Pengerjaan (KDP) per Eselon I dapat dilihat pada tabel berikut:

Nama Eselon I	31 Desember 2021	31 Desember 2020	Kenaikan/ (Penurunan)	%
Sekretariat Jenderal	3.962.068.666	-	3.962.068.666	100,00
Dirjen Rehabilitasi Sosial	2.800.067.523	2.160.424.715	639.642.808	29,61
Badan Pendidikan, Penelitian Dan Penyuluhan Sosial	-	34.012.100	(34.012.100)	(100,00)
<b>Total</b>	<b>6.762.136.189</b>	<b>2.194.436.815</b>	<b>4.567.699.374</b>	<b>208,15</b>

Konstruksi Dalam Pengerjaan per 31 Desember 2021 terdapat pada satuan kerja:

NO	NAMA SATKER	31 Desember 2021	URAIAN	KETERANGAN
1	Sekretariat Jenderal	3.962.068.666	Berupa pekerjaan dengan nilai Rp5.994.153.262 yang terselesaikan sebesar 65% pada tahun 2021	Akan diselesaikan pada Tahun Anggaran 2022
2	BALAI REHABILITASI SOSIAL KORBAN PENYALAHGUNAAN NARKOTIKA, PSIKOTROPIKA, DAN ZAT ADIKTIF "SATRIA" DI BATURADEN	76.069.050	Berupa Pekerjaan Perencanaan Pengembangan Gedung dan Bangunan	Sudah diusulkan Permohonan Penghapusan KDP ke Sekretariat Jenderal Kementerian Sosial
3	BALAI REHABILITASI SOSIAL KORBAN PENYALAHGUNAAN NARKOTIKA, PSIKOTROPIKA, DAN ZAT ADIKTIF "BAMBU APUS" DI JAKARTA	101.000.000	Berupa pekerjaan perencanaan rehab gedung dan bangunan	Sudah diusulkan Permohonan Penghapusan KDP ke Sekretariat Jenderal Kementerian Sosial
4	BALAI REHABILITASI SOSIAL PENYANDANG DISABILITAS MENTAL "PHALA MARTHA" DI SUKABUMI	178.699.000	Berupa pekerjaan perencanaan rehab gedung dan bangunan	Sudah diusulkan Permohonan Penghapusan KDP ke Sekretariat Jenderal Kementerian Sosial
5	BALAI REHABILITASI SOSIAL PENYANDANG DISABILITAS SENSORIK NETRA "WYATA GUNA" DI BANDUNG	1.111.886.500	Berupa pekerjaan perencanaan rehab gedung dan bangunan	Sudah diusulkan Permohonan Penghapusan KDP ke Sekretariat Jenderal Kementerian Sosial
6	BALAI BESAR REHABILITASI SOSIAL PENYANDANG DISABILITAS INTELEKTUAL "KARTINI" DI TEMANGGUNG	236.130.000	Berupa pekerjaan perencanaan rehab gedung dan bangunan	Sudah diusulkan Permohonan Penghapusan KDP ke Sekretariat Jenderal Kementerian Sosial
7	BALAI REHABILITASI SOSIAL PENYANDANG DISABILITAS FISIK "WIRAJAYA" DI MAKASSAR	277.782.210	Berupa pekerjaan perencanaan rehab gedung dan bangunan	Sudah diusulkan Permohonan Penghapusan KDP ke Sekretariat Jenderal Kementerian Sosial
8	BALAI REHABILITASI SOSIAL PENYANDANG DISABILITAS SENSORIK NETRA "MAHATMIYA" DI TABANAN	63.666.700	Berupa pekerjaan perencanaan rehab gedung dan bangunan	Sudah diusulkan Permohonan Penghapusan KDP ke Sekretariat Jenderal Kementerian Sosial
9	BALAI REHABILITASI SOSIAL LANJUT USIA "GAU MABAJI" DI GOWA	69.000.000	Berupa pekerjaan perencanaan rehab gedung dan bangunan	Sudah diusulkan Permohonan Penghapusan KDP ke Sekretariat Jenderal Kementerian Sosial
10	BALAI REHABILITASI SOSIAL PENYANDANG DISABILITAS MENTAL "BUDI LUHUR" DI BANJARBARU	49.600.000	Berupa pekerjaan perencanaan rehab gedung dan bangunan	Sudah diusulkan Permohonan Penghapusan KDP ke Sekretariat Jenderal Kementerian Sosial
11	BALAI REHABILITASI SOSIAL PENYANDANG DISABILITAS SENSORIK RUNGU WICARA "MELATI" JAKARTA	93.600.000	perencanaan rehab gedung dan bangunan	Menunggu ttd Plt. Dirjen Rehsos Surat Permohonan Penghapusan KDP untuk diusulkan ke Sekretariat Jenderal
12	BALAI BESAR REHABILITASI VOKASIONAL PENYANDANG DISABILITAS DI CIBINONG	81.724.850	Konsultan Perencana Show Room dan Perjudin (Tidak Dilanjutkan)	Menunggu ttd Plt. Dirjen Rehsos Surat Permohonan Penghapusan KDP untuk diusulkan ke Sekretariat Jenderal
13	BALAI REHABILITASI SOSIAL ANAK YANG MEMERLUKAN PERLINDUNGAN KHUSUS "TODDOPULI" DI MAKASSAR	254.712.000	perencanaan rehab gedung dan bangunan	Akan diusulkan Surat Permohonan Penghapusan KDP pada tahun 2022 ke Sekretariat Jenderal
14	SEKRETARIAT DIREKTORAT JENDERAL REHABILITASI SOSIAL	206.197.213	Berupa pekerjaan perencanaan pembangunan gedung dan bangunan	Berupa pekerjaan perencanaan pembangunan gedung dan bangunan
	<b>Total</b>	<b>6.762.136.189</b>		



Kenaikan/ Penurunan KDP dipengaruhi oleh Mutasi sebagai berikut:

Saldo per 31 Desember 2020	2.194.436.815
<b>Mutasi Tambah :</b>	<b>99.809.488.378</b>
(502) Perolehan/Penambahan KDP	14.608.918.146
(503) Pengembangan KDP	85.200.570.232
<b>Mutasi Kurang :</b>	<b>(95.241.789.004)</b>
(504) Koreksi Nilai KDP	(2.032.084.596)
(551) Penghapusan/Penghentian KDP (semester II dokumen semester I)	(34.012.100)
(599) Reklasifikasi KDP menjadi Barang Jadi	(93.175.692.308)
Saldo per 31 Desember 2021	6.762.136.189

### Mutasi Tambah

1. Perolehan/Penambahan KDP sebesar Rp14.608.918.146 terdapat pada Unit Kerja Eselon I berikut:

No	Unit Kerja Eselon I	Nilai
1	Sekretariat Jenderal	4.462.820.913
2	Ditjen Rehsos	10.046.097.233
3	Ditjen PFM	100.000.000
<b>Jumlah</b>		<b>14.608.918.146</b>

2. Pengembangan KDP sebesar Rp85.200.570.232 terdapat pada Unit Kerja Eselon I berikut:

No	Unit Kerja Eselon I	Nilai
1	Sekretariat Jenderal	19.712.927.594
2	Ditjen Rehsos	64.691.543.638
3	Ditjen PFM	796.099.000
<b>Jumlah</b>		<b>85.200.570.232</b>

### Mutasi Kurang

1. Koreksi Nilai KDP sebesar (Rp2.032.084.596) terdapat pada satker Sekretariat Jenderal, sesuai petunjuk S-27/PB/PB.6/2021 perihal Jadwal Rekonsiliasi, Penyusunan, dan Penyampaian Laporan Keuangan Kementerian Negara/Lembaga (LKKL) Tahun 2021 (Unaudited) serta Perlakuan Akuntansi atas Transaksi Akhir Tahun
2. Penghapusan/Penghentian KDP (semester II dokumen semester I) sebesar (Rp34.012.100) terdapat pada satker Poltekkesos Bandung berupa hasil perencanaan pembangunan asrama Putra dihapuskan karena dihentikan pembangunannya secara permanen berdasarkan Berita Acara Penelitian/Penilaian Barang yang akan diusulkan untuk dihapus nomor 1969/7.1.4/PL.05.01/07/2020 Tanggal 16 Juli 2020 dan sesuai dengan Surat Keputusan (SK) Nomor SK Penghapusan KDP No.54/HUK/06/2021 Tanggal 25 Juni 2021.





3. Reklasifikasi KDP menjadi Barang Jadi sebesar (Rp93.175.692.308) terdapat pada Unit Kerja Eselon I berikut:

No	Unit Kerja Eselon I	Nilai
1	Sekretariat Jenderal	(18.181.595.245)
2	Ditjen Rehsos	(74.097.998.063)
3	Ditjen PFM	(896.099.000)
<b>Jumlah</b>		<b>(93.175.692.308)</b>

*Akumulasi Penyusutan Aset Tetap (Rp2.218.584.531.204)*

### C.17 AKUMULASI PENYUSUTAN ASET TETAP

Akumulasi Penyusutan Aset Tetap per 31 Desember 2021 dan 2020 adalah masing-masing **(Rp2.218.584.531.204)** dan **(Rp2.010.707.161.223)** naik sebesar Rp46.479.075.559 atau 38,23%

Akumulasi Penyusutan Aset Tetap merupakan kontra akun Aset Tetap yang disajikan berdasarkan pengakumulasian atas penyesuaian nilai sehubungan dengan penurunan kapasitas dan manfaat Aset Tetap selain untuk Tanah dan Konstruksi dalam Pengerjaan (KDP).

Rincian Akumulasi Penyusutan Aset Tetap di tiap Unit Kerja Eselon I disajikan dalam tabel sebagai berikut:

No	Nama Eselon I	31 Desember 2021	31 Desember 2020	Kenaikan/ (Penurunan)	%
1	Sekretariat Jenderal	(512.567.597.320)	(451.253.763.870)	(61.313.833.450)	13,59
2	Inspektorat Jenderal	(5.796.194.315)	(4.958.662.703)	(837.531.612)	16,89
3	Ditjen Pemberdayaan Sosial	(132.635.263.757)	(116.707.949.929)	(15.927.313.828)	13,65
4	Ditjen Rehabilitasi Sosial	(535.619.722.027)	(454.029.801.672)	(81.589.920.355)	17,97
5	Ditjen Perlindungan dan Jaminan Sosial	(795.022.867.110)	(767.914.299.229)	(27.108.567.881)	3,53
6	Ditjen Penanganan Fakir Miskin	(18.079.753.009)	(16.605.392.983)	(1.474.360.026)	8,88
7	Badiklit Pensos	(218.863.133.666)	(199.237.290.837)	(19.625.842.829)	9,85
<b>Jumlah</b>		<b>(2.218.584.531.204)</b>	<b>(2.010.707.161.223)</b>	<b>(207.877.369.981)</b>	<b>10,34</b>

Rincian Akumulasi Penyusutan Aset Tetap adalah sebagai berikut:

No	Aset Tetap	Nilai Aset Tetap di Neraca	Akum.Penyusutan Aset Tetap	Nilai Buku
1	Tanah	18.583.223.996.792	-	18.583.223.996.792
2	Peralatan dan Mesin	2.149.751.272.920	(1.777.862.813.433)	371.888.459.487
3	Gedung dan Bangunan	2.254.814.593.219	(387.413.884.350)	1.867.400.708.869
4	Jalan dan Jembatan	38.903.783.375	(26.433.504.419)	12.470.278.956
5	Irigasi	48.415.970.628	(14.664.417.482)	33.751.553.146
6	Jaringan	18.448.963.350	(8.680.201.603)	9.768.761.747
7	Aset Tetap Renovasi	1.713.308.000	-	1.713.308.000
8	Aset Tetap Lainnya	15.283.651.333	(3.529.709.917)	11.753.941.416
9	Konstruksi Dalam Pengerjaan	6.762.136.189	-	6.762.136.189
<b>Total</b>		<b>23.117.317.675.806</b>	<b>(2.218.584.531.204)</b>	<b>20.898.733.144.602</b>



*Piutang Tagihan  
 Tuntutan  
 Perbendaharaan/  
 Tuntutan Ganti Rugi  
 Rp0*

### **C.18 PIUTANG TAGIHAN TUNTUTAN PERBENDAHARAAN/TUNTUTAN GANTI RUGI**

Piutang Tagihan Tuntutan Perbendaharaan/Tuntutan Ganti Rugi per 31 Desember 2021 dan 2020 masing-masing sebesar **Rp0** dan **Rp446.658.693** dimana terdapat penurunan sebesar Rp446.658.693 atau 100,00%.

Tuntutan Perbendaharaan adalah tagihan kepada bendahara akibat kelalaiannya atau tindakannya yang melanggar hukum yang mengakibatkan kerugian negara. Sedangkan Tuntutan Ganti Rugi adalah tagihan kepada pegawai bukan bendahara untuk penggantian atas suatu kerugian yang diderita oleh negara karena kelalaiannya.

Rincian Piutang Tagihan Tuntutan Perbendaharaan/Tuntutan Ganti Rugi terdapat pada Unit Kerja Eselon I sebagai berikut:

No	Nama Eselon I	31 Desember 2021	31 Desember 2020	Kenaikan/ (Penurunan)	%
1	Badiklit Pensos	-	446.658.693	(446.658.693)	(100,00)
	<b>Jumlah</b>	<b>-</b>	<b>446.658.693</b>	<b>(446.658.693)</b>	<b>(100,00)</b>

Tindak Lanjut atas Piutang Tagihan Tuntutan Perbendaharaan/Tuntutan Ganti Rugi per 31 Desember 2020 yang terdapat pada Badan Pendidikan, Penelitian dan Penyuluhan Sosial pada satuan kerja BBPPKS Lembang-Bandung atas temuan BPK dan hasil verifikasi Inspektorat Jenderal terkait realisasi belanja barang pada kegiatan Diklat P2K2 FDS di BBPPKS Bandung yang tidak sesuai ketentuan, meliputi:

- a. Kelebihan pembayaran sebesar Rp2.681.807.268; dan
- b. Pengeluaran tidak wajar berupa konsumsi PBL 105umpeng tindih sebesar Rp405.290.000

Atas temuan sebesar Rp3.087.097.268 telah dilakukan penyetoran ke Kas Negara sampai 31 Desember 2021 sebesar Rp1.800.625.454, sehingga sisa yang belum disetorkan sebesar Rp1.286.471.814. Dikarenakan sisa jangka waktu kesanggupan pelunasan sesuai SKTJM kurang dari 12 bulan maka atas Piutang TP/TGR yang belum disetorkan diklasifikasikan sebagai Bagian Lancar Tagihan Tuntutan Perbendaharaan/Tuntutan Ganti Rugi per 31 Desember 2021.

*Penyisihan Piutang  
 Tidak Tertagih –  
 Tagihan Tuntutan  
 Perbendaharaan/  
 Tuntutan Ganti Rugi  
 Rp0*

### **C.19 PENYISIHAN PIUTANG TIDAK TERTAGIH – TAGIHAN TUNTUTAN PERBENDAHARAAN/TUNTUTAN GANTI RUGI**

Nilai Penyisihan Piutang Tidak Tertagih- TP/TGR per 31 Desember 2021 dan 2020 masing-masing adalah sebesar **Rp0** dan **(Rp2.233.293)** turun sebesar Rp2.233.293 atau 100,00%.

Penyisihan piutang tidak tertagih – TP/TGR merupakan estimasi atas ketidaktertagihan Tagihan TP/TGR. Penyisihan piutang tidak tertagih dibentuk berdasarkan kualitas/umur piutang yang ditetapkan paling sedikit sebesar 5‰ (lima permil) dari piutang yang memiliki



kualitas lancar.

Rincian Penyisihan Piutang Tidak Tertagih – Tagihan Tuntutan Perbendaharaan/Tuntutan Ganti Rugi terdapat pada Unit Kerja Eselon I sebagai berikut:

No	Nama Eselon I	31 Desember 2021	31 Desember 2020	Kenaikan/ (Penurunan)	%
1	Badiklit Pensos	-	(2.233.293)	2.233.293	(100,00)
	<b>Jumlah</b>	-	<b>(2.233.293)</b>	<b>2.233.293</b>	<b>(100,00)</b>

*Tagihan Tuntutan  
Perbendaharaan/  
Tuntutan Ganti Rugi  
(Netto)  
Rp0*

## C.20 TAGIHAN TUNTUTAN PERBENDAHARAAN/TUNTUTAN GANTI RUGI (NETTO)

Tagihan Tuntutan Perbendaharaan/Tuntutan Ganti Rugi (Netto) Kementerian Sosial Per 31 Desember 2021 dan 2020 masing-masing sebesar **Rp0** dan **Rp444.425.400** turun sebesar Rp444.425.400 atau 100,00%.

Tagihan Tuntutan Perbendaharaan/Tuntutan Ganti Rugi (Netto) merupakan hasil pengurangan antara saldo Piutang Tagihan Tuntutan Perbendaharaan/Tuntutan Ganti Rugi dengan Penyisihan Piutang Tidak Tertagih - Tagihan Tuntutan Perbendaharaan/Tuntutan Ganti Rugi.

Rincian Piutang Tagihan Tuntutan Perbendaharaan/Tuntutan Ganti Rugi (Netto) terdapat pada Unit Kerja Eselon I sebagai berikut:

No	Nama Eselon I	31 Desember 2021	31 Desember 2020	Kenaikan/ (Penurunan)	%
1	Badiklit Pensos	-	444.425.400	(444.425.400)	(100,00)
	<b>Jumlah</b>	-	<b>444.425.400</b>	<b>(444.425.400)</b>	<b>(100,00)</b>

## ASET LAINNYA

Aset Lainnya adalah aset pemerintah selain aset lancar, investasi jangka panjang, aset tetap, dana cadangan, dan piutang jangka panjang.

Aset Lainnya pada Kementerian Sosial antara lain:

1. Aset tak berwujud
2. Dana yang dibatasi penggunaannya
3. Aset Lain-Lain.

*Aset Tak Berwujud  
Rp96.170.048.408*

## C.21 ASET TAK BERWUJUD

Nilai Aset Tak Berwujud (ATB) Kementerian Sosial RI per 31 Desember 2021 dan 2020 masing-masing adalah sebesar **Rp96.170.048.408** dan **Rp109.418.769.236** dimana terdapat penurunan Rp13.248.720.828 atau sebesar 12,11%.

Aset Tak Berwujud adalah aset non keuangan yang dapat diidentifikasi dan tidak mempunyai wujud fisik serta dimiliki untuk digunakan dalam menghasilkan barang atau jasa atau digunakan untuk tujuan lainnya termasuk hak atas kekayaan intelektual.



Perincian Aset Tak Berwujud di tiap UKE I adalah sebagai berikut:

Nama Eselon I	31 Desember 2021	31 Desember 2020	Kenaikan/ (Penurunan)	%
Sekretariat Jenderal	51.127.035.508	33.571.557.508	17.555.478.000	52,29
Inspektorat Jenderal	230.000.000	230.000.000	-	-
Ditjen Pemberdayaan Sosial	18.538.568.000	18.151.918.000	386.650.000	2,13
Ditjen Rehabilitasi Sosial	5.687.146.400	5.679.346.400	7.800.000	0,14
Ditjen Perlindungan dan Jaminan Sosial	16.524.470.000	47.534.866.328	(31.010.396.328)	(65,24)
Direktorat Jenderal Penanganan Fakir Miskin	886.995.000	886.995.000	-	-
Badan Pendidikan, Penelitian dan Penyuluhan Sosial	3.175.833.500	3.364.086.000	(188.252.500)	(5,60)
<b>Total</b>	<b>96.170.048.408</b>	<b>109.418.769.236</b>	<b>(13.248.720.828)</b>	<b>(12,11)</b>

Aset Tak Berwujud di lingkungan Kementerian Sosial RI terdiri dari :

Aset Tak berwujud	31 Desember 2021	31 Desember 2020	Kenaikan/ (Penurunan)	%
Software	74.383.220.358	105.124.509.186	(30.741.288.828)	(29,24)
Lisensi	17.872.818.000	397.250.000	17.475.568.000	4.399,14
Aset Tak berwujud Lainnya	3.914.010.050	3.897.010.050	17.000.000	0,44
<b>Total</b>	<b>96.170.048.408</b>	<b>109.418.769.236</b>	<b>(13.248.720.828)</b>	<b>(12,11)</b>

Penjelasan dan perincian atas Aset Tak Berwujud adalah sebagai berikut:

#### C.21.1 Software

Nilai Aset Tak Berwujud Software pada Kementerian Sosial 31 Desember 2021 dan 2020 sebesar **Rp 74.383.220.358** dan **Rp105.124.509.186** dimana terdapat penurunan sebesar Rp30.741.288.828 atau sebesar 29,24%.

Rincian Aset Tak Berwujud Software di tiap UKE I dapat dilihat pada tabel berikut:

Nama Eselon I	31 Desember 2021	31 Desember 2020	Kenaikan/ (Penurunan)	%
Sekretariat Jenderal	33.445.067.508	33.413.667.508	31.400.000	0,09
Inspektorat Jenderal	230.000.000	230.000.000	-	-
Ditjen Pemberdayaan Sosial	17.958.593.000	17.571.943.000	386.650.000	2,20
Ditjen Rehabilitasi Sosial	2.212.036.350	2.221.236.350	(9.200.000)	(0,41)
Ditjen Perlindungan dan Jaminan Sosial	16.524.470.000	47.486.356.328	(30.961.886.328)	(65,20)
Direktorat Jenderal Penanganan Fakir Miskin	837.220.000	837.220.000	-	-
Badan Pendidikan, Penelitian dan Penyuluhan Sosial	3.175.833.500	3.364.086.000	(188.252.500)	(5,60)
<b>Total</b>	<b>74.383.220.358</b>	<b>105.124.509.186</b>	<b>(30.741.288.828)</b>	<b>(29,24)</b>



Kenaikan/Penurunan Software dipengaruhi oleh mutasi sebagai berikut :

Saldo per 31 Desember 2020	105.124.509.186
<b>Mutasi Tambah :</b>	<b>2.505.817.500</b>
(100) Koreksi Saldo Awal	1.692.240.000
(101) Pembelian	417.190.000
(102) Transfer Masuk	192.750.000
(202) Pengembangan Nilai Aset	203.637.500
<b>Mutasi Kurang :</b>	<b>(33.247.106.328)</b>
(302) Transfer Keluar	(192.750.000)
(305) Koreksi Pencatatan	(1.692.240.000)
(351) Penghapusan (semester II dokumen semester I)	(9.200.000)
(188) Penghentian Aset dari Penggunaan	(31.352.916.328)
<b>Saldo per 31 Desember 2021</b>	<b>74.383.220.358</b>

### Mutasi Tambah

1. Koreksi Saldo Awal sebesar Rp1.692.240.000 terdapat pada satker Pusdatin Kesos sebagaimana Menindaklanjuti Surat dari Direktur Jenderal Perbendaharaan Kementerian Keuangan Nomor : S-3/PB/PB.6/2022 Tanggal 25 Januari 2022 perihal Rilis Aplikasi SAIBA Versi 21. 1.0 dan SIMAK BMN Versi 21.1.0 dalam rangka penyusunan LKKL Unaudited Tahun 2021. Dari hasil upload Kertas Kerja Konfirmasi (K3) terdapat data BMN Wajar Beda, Data Tidak Wajar Sama dan Data Tidak Wajar Beda pada Satker Pusat Data dan Informasi Kesejahteraan Sosial RI.
2. Pembelian Software sebesar Rp417.190.000 terdapat pada Unit Kerja Eselon I berikut:
  - a. Sekretariat Jenderal berupa Aplikasi Pengelolaan Poliklinik Kantor pusat Kementerian Sosial RI senilai Rp31.400.000
  - b. Ditjen Pemberdayaan Sosial berupa pembelian software aplikasi TKSK senilai Rp198.000.000
  - c. Ditjen Linjamsos senilai Rp187.790.000 berupa pembelian Aplikasi Simlog 2021/Software web base simlog
3. Transfer Masuk sebesar Rp192.750.000 terdapat pada Satker PUSBANGPROF berupa software Sistem Asset Management Badiklitpensos (Aplikasi SIDAP) dengan nilai Rp192.750.000 dengan dokumen Berita Acara Serah Terima Barang Milik Negara (BMN) Sekretariat Badiklitpensos Nomor : 323/7.1/PL.04/02/2021 tanggal 22 Februari 2021 mengenai Serah Terima Barang dari Sekretariat Badiklitpensos ke Pusbangprof.
4. Pengembangan Nilai Aset sebesar Rp203.637.500 terdapat pada Unit Kerja Eselon I berikut:
  - a. Ditjen Pemberdayaan Sosial terdapat Pengembangan Sistem Aplikasi SiKAPDAYA sesuai Surat Perintah Kerja Nomor: 53.10/5.1/PL/02.05/10/2021 Tanggal 5 Oktober 2021 dan Berita Acara Serah Terima Pekerjaan Nomor: BAST-002/XII/Kemensos/2021 Tanggal 3 Desember 2021 sebesar Rp188.650.000
  - b. Badiklit Pensos terdapat Pengembangan Nilai Aset Software senilai





Rp14.987.500 pada Satker BBPPKS Bandung.

### Mutasi Kurang

1. Transfer Keluar sebesar (Rp192.750.000) terdapat pada Sekretariat Badiklit Pensos berupa Software Dokumen Berita Acara Serah Terima Barang Milik Negara (BMN) Sekretariat Badiklitpensos Nomor : 323/7.1/PL.04/02/2021 tanggal 22 Februari 2021 mengenai Serah Terima Barang dari Sekretariat Badiklitpensos ke Pusbangprof dengan nilai (Rp192.750.000)
2. Koreksi Pencatatan sebesar (Rp1.692.240.000) terdapat pada satker Pusdatin Kesos sebagaimana Menindaklanjuti Surat dari Direktur Jenderal Perbendaharaan Kementerian Keuangan Nomor : S-3/PB/PB.6/2022 Tanggal 25 Januari 2022 perihal Rilis Aplikasi SAIBA Versi 21. 1.0 dan SIMAK BMN Versi 21.1.0 dalam rangka penyusunan LKKL Unaudited Tahun 2021. Dari hasil upload Kertas Kerja Konfirmasi (K3) terdapat data BMN Wajar Beda, Data Tidak Wajar Sama dan Data Tidak Wajar Beda pada Satker Pusat Data dan Informasi Kesejahteraan Sosial RI.
3. Penghapusan (semester II dokumen semester I) sebesar (Rp9.200.000) terdapat pada BRSPDM "Phala Martha" Sukabumi
4. Penghentian Aset dari Penggunaan sebesar (Rp31.352.916.328) terdapat pada Unit Kerja Eselon I berikut:

No	Unit Kerja Eselon I	Nilai
1	Ditjen Linjamsos	(31.149.676.328)
2	Badiklit Pensos	(203.240.000)
<b>Jumlah</b>		<b>(31.352.916.328)</b>

### C.21.2 Lisensi

Nilai Aset Tak Berwujud Lisensi pada Kementerian Sosial 31 Desember 2021 dan 2020 sebesar **Rp17.872.818.000** dan **Rp397.250.000** dimana terdapat kenaikan sebesar Rp17.475.568.000 atau 4.399,14%.

Rincian Aset Tak Berwujud Lisensi di tiap UKE I dapat dilihat pada tabel berikut;

Nama Eselon I	31 Desember 2021	31 Desember 2020	Kenaikan/ (Penurunan)	%
Sekretariat Jenderal	17.681.968.000	157.890.000	17.524.078.000	11.098,92
Ditjen Pemberdayaan Sosial	190.850.000	190.850.000	-	-
Ditjen Perlindungan dan Jaminan Sosial	-	48.510.000	(48.510.000)	(100,00)
<b>Total</b>	<b>17.872.818.000</b>	<b>397.250.000</b>	<b>17.475.568.000</b>	<b>4.399,14</b>

Kenaikan/Penurunan Lisensi dipengaruhi oleh mutasi sebagai berikut:

<b>Saldo per 31 Desember 2020</b>	<b>397.250.000</b>
<b>Mutasi Tambah :</b>	<b>17.524.078.000</b>
(101) Pembelian	17.524.078.000
<b>Mutasi Kurang :</b>	<b>(48.510.000)</b>
(188) Penghentian Aset dari Penggunaan	(48.510.000)
<b>Saldo per 31 Desember 2021</b>	<b>17.872.818.000</b>

### Mutasi Tambah

Pembelian Lisensi sebesar Rp17.524.078.000 terdapat pada satker Pusdatin Kesos



merupakan pengadaan Microsoft SQL Server 2019 dengan nomor kontrak: 1967/1.7/PL.02/7/2021 Tanggal 5 Juli 2021

### Mutasi Kurang

Penghentian Aset dari Penggunaan sebesar (Rp48.510.000) terdapat pada Direktorat JSK dengan adanya perubahan kondisi aset menjadi rusak berat dan dihentikan penggunaannya untuk dilakukan penghapusan.

### C.21.3 Aset Tak Berwujud Lainnya

Aset Tak Berwujud Lainnya per 31 Desember 2021 dan 2020 adalah **Rp3.914.010.050** dan **Rp3.897.010.050** mengalami kenaikan sebesar Rp17.000.000 atau 0,44%

Rincian Aset Tak Berwujud Lainnya di tiap UKE I dapat dilihat pada tabel berikut:

Nama Eselon I	31 Desember 2021	31 Desember 2020	Kenaikan/ (Penurunan)	%
Ditjen Pemberdayaan Sosial	389.125.000	389.125.000	-	-
Ditjen Rehabilitasi Sosial	3.475.110.050	3.458.110.050	17.000.000	-
Ditjen Penanganan Fakir Miskin	49.775.000	49.775.000	-	-
<b>Total</b>	<b>3.914.010.050</b>	<b>3.897.010.050</b>	<b>17.000.000</b>	<b>0,44</b>

Kenaikan/ Penurunan atas ATB Lainnya dipengaruhi oleh Mutasi sebagai berikut:

<b>Saldo per 31 Desember 2020</b>	Rp.	<b>3.897.010.050</b>
<b>Mutasi Tambah :</b>	Rp.	<b>17.000.000</b>
(101) Pembelian	Rp.	17.000.000
<b>Mutasi Kurang :</b>	Rp.	<b>-</b>
<b>Saldo per 31 Desember 2021</b>	Rp.	<b>3.914.010.050</b>

### Mutasi Tambah

Terdapat Pembelian Aset Tak Berwujud Lainnya sebesar Rp 17.000.000 pada satker BRSPDI “Nipotowe” Palu

*Dana yang Dibatasi  
Penggunaannya  
Rp2.826.881.761.100*

### C.22 DANA YANG DIBATASI PENGGUNAANNYA

Dana Yang Dibatasi Penggunaannya pada Kementerian Sosial 31 Desember 2021 dan 2020 masing-masing **Rp2.826.881.761.100** dan **Rp66.888.973.054** mengalami kenaikan sebesar Rp2.759.992.788.046 atau 4.126,23 %.

Dana yang dibatasi penggunaannya adalah uang yang merupakan hak pemerintah, namun dibatasi penggunaannya atau yang terikat penggunaannya untuk membiayai kegiatan tertentu dalam waktu lebih dari 12 (dua belas) bulan sejak tanggal pelaporan atau uang yang merupakan hak pemerintah, namun dibatasi penggunaannya untuk membiayai kegiatan tertentu dalam waktu kurang dari 12 (dua belas) bulan sejak tanggal pelaporan sebagai akibat ketetapan/ keputusan baik dari pemerintah maupun dari pihak diluar pemerintah misalnya pengadilan ataupun pihak luar lainnya.



Dana yang dibatasi penggunaannya pada Kementerian Sosial berupa Dana Lainnya terdapat pada Unit Kerja Eselon I per 31 Desember 2021 sebagai berikut:

No	Nama Eselon I	31 Desember 2021	31 Desember 2020	Kenaikan/ (Penurunan)	%
1	Ditjen Pemberdayaan Sosial	-	7.000.000	(7.000.000,00)	(100,00)
2	Ditjen Perlindungan dan Jaminan Sosial	15.000.000	1.746.900.000	(1.731.900.000,00)	-
3	Ditjen Penanganan Fakir Miskin	2.826.866.761.100	65.135.073.054	2.761.731.688.046,00	4.240,01
	<b>Jumlah</b>	<b>2.826.881.761.100</b>	<b>66.888.973.054</b>	<b>2.759.992.788.046</b>	<b>4.126,23</b>

### Tindak Lanjut Dana Lainnya 31 Desember 2020

Tindak Lanjut Dana Lainnya per 31 Desember 2020 sebagai berikut :

1. Direktorat Jenderal Pemberdayaan Sosial pada satuan kerja Direktorat Pemberdayaan Sosial Perorangan, Keluarga dan Kelembagaan senilai Rp7.000.000 merupakan dana bantuan sosial Program Kewirausahaan Sosial Tahun Anggaran 2020 dan telah tersalurkan pada tanggal 15 Januari 2021 sebesar Rp3.500.000 dan tanggal 27 Januari 2021 sebesar Rp3.500.000 ke Prokus DKI Jakarta.
2. Direktorat Jenderal Perlindungan dan Jaminan Sosial pada satuan kerja Direktorat Perlindungan Sosial Korban Bencana Alam senilai Rp1.746.900.000 telah disalurkan pada tahun 2021 sebagai berikut:

No	Rekening	Bank	Nilai	Keterangan
1	RPL 182 DB pada Bank Mandiri Untuk Bansos MDRI	Mandiri	1.278.300.000	Telah dilakukan Penyaluran Bantuan Sosial Pemulihan Sosial (BSPS) diantaranya: Santunan Ahli Waris, Jaminan Hidup (Jadup), BBR dan Isi Hunian Tetap
2	RPL 182 Direktorat PSKBA untuk Bansos	BNI	468.600.000	Telah dilakukan penyaluran sebesar 463.800.000 untuk program Jadup Korban Gempa Bumi di Lombok Provinsi NTB, dan Isi Hunian Tetap korban Erupsi Gunung Sinabung Kabupaten Karo Provinsi Sumatera Utara dan telah dilakukan penyeteroran ke kas negara atas sisanya sebesar Rp4.800.000 pada tanggal 19 Maret 2021 NTPN 8C4618N3DNHQ9BKL
	<b>Jumlah</b>		<b>1.746.900.000</b>	

3. Direktorat Jenderal Penanganan Fakir Miskin terdapat Dana Lainnya sebesar Rp65.135.073.054 telah berhasil tersalur dengan rincian:

No	Satuan Kerja	BNI	BRI	Mandiri	BTN	Jumlah	Keterangan
1	Direktorat PFM Wilayah I	4.947.923.038	7.130.294.341	4.829.602.460	1.548.770.000	18.456.589.839	Sudah tersalur 1-26 Januari 2021
2	Direktorat PFM Wilayah II	6.144.589.354	9.311.754.476	8.799.023.435	2.366.848.435	26.622.215.700	Sudah tersalur 1-26 Januari 2021
3	Direktorat PFM Wilayah III	12.306.885.358	4.810.051.235	2.643.460.942	295.869.980	20.056.267.515	Sudah tersalur 1-25/26 Januari 2021
	<b>Jumlah</b>	<b>23.399.397.750</b>	<b>21.252.100.052</b>	<b>16.272.086.837</b>	<b>4.211.488.415</b>	<b>65.135.073.054</b>	

Dana Lainnya pada Direktorat Jenderal Penanganan Fakir Miskin berasal dari dana bantuan sosial Program Sembako Tahun Anggaran 2020 yang dimanfaatkan pada tahun 2021 oleh Keluarga Penerima Manfaat.

### Penjelasan atas dana lainnya per 31 Desember 2021

Dana Lainnya per 31 Desember 2021 sebesar 2.826.881.761.100 di setiap Eselon I sebagai berikut :

1. Direktorat Jenderal Perlindungan dan Jaminan Sosial pada satuan kerja Direktorat Perlindungan Sosial Korban Bencana Sosial sebesar Rp15.000.000 yang merupakan sisa dana bantuan sosial program Santunan Ahli Waris di Provinsi Kalimantan



Selatan yang berada pada RPL Bank Mandiri dan akan disalurkan pada tahun 2022.

2. Direktorat Jenderal Penanganan Fakir Miskin sebesar Rp2.826.866.761.100 dengan rincian :

a. Direktorat Penanganan Fakir Miskin Wilayah I

KETERANGAN DPFMW-I	BNI	BRI	BANK MANDIRI	BTN	POS	JUMLAH
A. RS-RTLH				-		-
B. BSP REGULER	133.023.456.190	315.851.292.932	104.347.968.927	26.828.819.845	-	580.051.537.894
C. BSP PPKM	125.736.573.474	157.206.722.443	47.400.431.386	3.756.620.800	-	334.100.348.103
D. BSP KEMISKINAN EKSTREM	-	-	-	-	-	-
E. BST						-
<b>TOTAL</b>	<b>258.760.029.664</b>	<b>473.058.015.375</b>	<b>151.748.400.313</b>	<b>30.585.440.645</b>		<b>914.151.885.997</b>

b. Direktorat Penanganan Fakir Miskin Wilayah II

KETERANGAN DPFMW-II	BNI	BRI	BANK MANDIRI	BTN	POS	JUMLAH
A. RS-RTLH				-		-
B. BSP REGULER	190.067.854.993	308.060.462.038	75.331.938.617	30.299.965.620	-	603.760.221.268
C. BSP PPKM	230.199.680.174	121.640.260.850	51.851.430.391	29.512.998.193	-	433.204.369.608
D. BSP KEMISKINAN EKSTREM	-	-	-	-	-	-
E. BST						-
<b>TOTAL</b>	<b>420.267.535.167</b>	<b>429.700.722.888</b>	<b>127.183.369.008</b>	<b>59.812.963.813</b>		<b>1.036.964.590.876</b>

c. Direktorat Penanganan Fakir Miskin Wilayah III

KETERANGAN DPFMW-III	BNI	BRI	BANK MANDIRI	BTN	POS	JUMLAH
A. RS-RTLH				-		-
B. BSP REGULER	140.458.506.620	230.067.314.903	68.508.488.829	4.442.498.800	29.850.200.000	473.327.009.152
C. BSP PPKM	209.979.081.317	105.413.944.965	56.373.288.691	17.056.160.102	12.416.400.000	401.238.875.075
D. BSP KEMISKINAN EKSTREM	-	-	-	-	1.184.400.000	1.184.400.000
E. BST						-
<b>TOTAL</b>	<b>350.437.587.937</b>	<b>335.481.259.868</b>	<b>124.881.777.520</b>	<b>21.498.658.902</b>	<b>43.451.000.000</b>	<b>875.750.284.227</b>

Aset Lain-Lain  
 Rp101.399.863.887

### C.23 ASET LAIN-LAIN

Aset Lain-lain per 31 Desember 2021 dan 2020 adalah masing-masing sebesar **Rp101.399.863.887** dan **Rp32.144.606.305** terdapat kenaikan senilai Rp9.255.257.582 atau sebesar 215,45%.

Aset Lain-lain berupa Barang Milik Negara (BMN) yang berada dalam kondisi rusak berat dan tidak lagi digunakan dalam operasi Kementerian Sosial RI serta dalam proses penghapusan dari BMN.

Perbandingan Aset Lain-Lain 31 Desember 2021 dan 2020 di tiap Eselon I sebagai berikut:

Nama Eselon I	31 Desember 2021	31 Desember 2020	Kenaikan/ (Penurunan)	%
Sekretariat Jenderal	9.561.700.306	4.079.514.303	5.482.186.003	134,38
Inspektorat Jenderal	399.299.000	321.052.239	78.246.761	24,37
Ditjen Pemberdayaan Sosial	1.726.259.730	451.679.802	1.274.579.928	282,19
Ditjen Rehabilitasi Sosial	25.709.316.144	18.658.931.364	7.050.384.780	37,79
Ditjen Perlindungan dan Jaminan Sosial	50.055.948.201	769.219.000	49.286.729.201	6.407,37
Ditjen Penanganan Fakir Miskin	43.792.231	171.192.231	(127.400.000)	(74,42)
Badiklit dan Pensos	13.903.548.275	7.693.017.366	6.210.530.909	80,73
<b>Total</b>	<b>101.399.863.887</b>	<b>32.144.606.305</b>	<b>69.255.257.582</b>	<b>215,45</b>



Perbandingan Rincian Aset Lain-lain 31 Desember 2021 dan 2020 sebagai berikut :

No.	Uraian	31 Desember 2021	31 Desember 2020	Kenaikan/ (Penurunan)	%
1	Aset Tetap yang Tidak Lagi Digunakan dalam Operasi Pemerintahan	69.865.016.007	31.908.779.753	37.956.236.254	118,95
2	Aset Tak Berwujud yang tidak digunakan dalam Operasional Pemerintahan	31.534.847.880	235.826.552	31.299.021.328	13.272,05
<b>Jumlah</b>		<b>101.399.863.887</b>	<b>32.144.606.305</b>	<b>69.255.257.582</b>	<b>215,45</b>

### C.23.1 ASET TETAP YANG TIDAK DIGUNAKAN DALAM OPERASI PEMERINTAHAN

Aset Tetap yang tidak digunakan dalam operasi pemerintahan per 31 Desember 2021 dan 2020 sebesar **Rp69.865.016.007** dan **Rp31.908.779.753** mengalami kenaikan sebesar Rp37.956.236.254 atau 118,95%

Aset Tetap yang tidak digunakan dalam operasi pemerintahan adalah Aset tetap yang dihentikan dari penggunaan aktif pemerintah tidak memenuhi definisi aset tetap dan harus dipindahkan ke pos aset lainnya sesuai dengan nilai tercatatnya.

Perbandingan Aset Tetap yang tidak digunakan dalam operasi pemerintah di setiap UKE I per 31 Desember 2021 dan 2020 sebagai berikut:

Nama Eselon I	31 Desember 2021	31 Desember 2020	Kenaikan/ (Penurunan)	%
Sekretariat Jenderal	9.525.400.306	4.043.214.303	5.482.186.003	135,59
Inspektorat Jenderal	360.545.000	282.298.239	78.246.761	27,72
Ditjen Pemberdayaan Sosial	1.726.259.730	451.679.802	1.274.579.928	282,19
Ditjen Rehabilitasi Sosial	25.563.543.592	18.513.158.812	7.050.384.780	38,08
Ditjen Linjamsos	18.857.761.873	769.219.000	18.088.542.873	2.351,55
Ditjen Penanganan Fakir Miskin	43.792.231	171.192.231	(127.400.000)	(74,42)
Badiklit dan Pensos	13.787.713.275	7.678.017.366	6.109.695.909	79,57
<b>Total</b>	<b>69.865.016.007</b>	<b>31.908.779.753</b>	<b>37.956.236.254</b>	<b>118,95</b>

Kenaikan/ Penurunan Aset Tetap yang tidak digunakan dalam operasi pemerintahan dipengaruhi mutasi sebagai berikut:

<b>Saldo per 31 Desember 2020</b>	<b>31.908.779.753</b>
<b>Mutasi Tambah :</b>	<b>55.982.813.725</b>
Reklasifikasi Dari Aset Tetap ke Aset Lainnya	55.982.813.725
<b>Mutasi Kurang :</b>	<b>(18.026.577.471)</b>
Transaksi Normalisasi BMN (BMN Yang Dihentikan)	(3.085.694.736)
Penghapusan BMN yang Dihentikan (semester II dokumen semester I)	(146.500.000)
Penghapusan BMN yang Dihentikan (semester I dokumen TAYL)	(344.487.190)
Hibah Keluar BMN yang Dihentikan (semester II dokumen semester I)	(5.145.000)
Usulan Barang Rusak Berat ke Pengelola - BMN yang Dihentikan (semester I dokumen TAYL)	(66.492.000)
Penghapusan (BMN yang dihentikan)	(11.760.627.017)
Transfer Keluar (BMN yang dihentikan)	(12.600.528)
Hibah Keluar (BMN yang dihentikan)	(366.600.000)
Usulan Barang Rusak Berat ke Pengelola (BMN Yang Dihentikan)	(788.930.000)
Penggunaan Kembali BMN yang Sudah Dihentikan	(1.449.501.000)
<b>Saldo per 31 Desember 2021</b>	<b>69.865.016.007</b>



### Mutasi Tambah

Reklasifikasi dari Aset Tetap ke Aset Lainnya sebesar Rp55.981.403.725 terdapat pada Unit Kerja Eselon I berikut:

No	UKE I	Nilai
1	Sekretariat Jenderal	7.355.544.872
2	Inspektorat Jenderal	360.545.000
3	Ditjen Pemberdayaan Sosial	1.287.180.456
4	Ditjen Rehabilitasi Sosial	15.755.300.617
5	Ditjen Linjamsos	18.728.561.873
6	Badiklit Pensos	12.495.680.907
<b>Jumlah</b>		<b>55.982.813.725</b>

### Mutasi Kurang

1. Transaksi Normalisasi BMN (BMN yang Dihentikan) sebesar (Rp3.085.694.736) terdapat pada Unit Kerja Eselon I berikut:

No	UKE I	Nilai
1	Sekretariat Jenderal	(41.916.000)
2	Ditjen Rehabilitasi Sosial	(1.547.143.836)
3	Badiklit Pensos	(1.496.634.900)
<b>Jumlah</b>		<b>(3.085.694.736)</b>

2. Penghapusan BMN yang Dihentikan (semester II dokumen semester I) sebesar (Rp146.500.000) terdapat pada satker BLBI “Abiyoso” Cimahi dikarenakan terdapat barang rusak berat yang dihentikan penggunaan dari operasional pemerintahan.
3. Penghapusan BMN yang Dihentikan (semester I dokumen TAYL) sebesar (Rp344.487.190) terdapat pada Unit Kerja Eselon I berikut:

No	UKE I	Nilai
1	Ditjen Rehabilitasi Sosial	(1.296.400)
2	Badiklit Pensos	(343.190.790)
<b>Jumlah</b>		<b>(344.487.190)</b>

4. Hibah Keluar BMN yang Dihentikan (semester II dokumen semester I) sebesar (Rp5.145.000) terdapat pada satker Sekretariat Jenderal, sesuai SK Hibah No.25/HUK/2021 tanggal 07 Mei 2021 ke Balarenik Jakarta
5. Usulan Barang Rusak Berat ke Pengelola – BMN yang Dihentikan (Semester I dokumen TAYL) terdapat pada satker BRSPDSN “Wyata Guna” Bandung.
6. Penghapusan (BMN yang Dihentikan) sebesar (Rp11.760.627.017) terdapat pada terdapat pada Unit Kerja Eselon I berikut:

No	UKE I	Nilai
1	Sekretariat Jenderal	(1.459.697.869)
2	Inspektorat Jenderal	(282.298.239)
3	Ditjen Pemberdayaan Sosial	-
4	Ditjen Rehabilitasi Sosial	(5.111.752.601)
5	Ditjen Linjamsos	(640.019.000)
6	Ditjen PFM	(127.400.000)
7	Badiklit Pensos	(4.139.459.308)
<b>Jumlah</b>		<b>(11.760.627.017)</b>



7. Transfer Keluar (BMN yang Dihentikan) sebesar (Rp12.600.528) terdapat pada terdapat pada Dinas Sosial Provinsi Gorontalo (03) berdasarkan BAST TKTM Nomor 900/Dinsos-SEKRT/1849/XII/2021 Tanggal 10 Desember 2021.
8. Hibah Keluar (BMN yang Dihentikan) sebesar (Rp366.600.000) terdapat pada terdapat pada satker Sekretariat Jenderal Sesuai SK Hibah 65/HUK/2021 ke Yayasan SHOHIBUL MUSLIMIN berupa kendaraan pick-up.
9. Usulan Barang Rusak Berat ke Pengelola (BMN yang Dihentikan) sebesar (Rp788.930.000) terdapat pada Unit Kerja Eselon I berikut:

No	UKE I	Nilai
1	Ditjen Rehabilitasi Sosial	(382.230.000)
2	Badiklit Pensos	(406.700.000)
<b>Jumlah</b>		<b>(788.930.000)</b>

10. Penggunaan Kembali BMN yang sudah Dihentikan sebesar (Rp1.449.501.000) terdapat pada Ditjen Rehabilitasi Sosial pada satker:

NAMA SATKER	QTY	NILAI
BALAI "PARAMITA" MATARAM	-3	-727.323.000
BALAI "MULYA JAYA" JAKARTA	-1	-362.230.000
BALAI "BUDHI DHARMA" BEKASI	-9	-33.750.000
BALAI "DHARMA GUNA" BENGKULU	-66	19.940.000
LOKA "MINAULA" KENDARI	-100	-306.258.000
<b>JUMLAH</b>	<b>-179</b>	<b>1.449.501.000</b>

### C.23.2 ATB YANG TIDAK DIGUNAKAN DALAM OPERASI PEMERINTAHAN

ATB yang tidak digunakan dalam operasi pemerintahan per 31 Desember 2021 dan 2020 masing-masing sebesar **Rp31.534.847.880** dan **Rp235.826.552** dimana mengalami kenaikan senilai Rp31.299.021.328 atau sebesar 13.272,05%.

Aset Tak Berwujud yang tidak digunakan dalam operasi pemerintahan adalah Aset Tak Berwujud yang dihentikan dari penggunaan aktif pemerintah tidak memenuhi definisi aset tetap dan harus dipindahkan ke pos aset lainnya sesuai dengan nilai tercatatnya.

Perbandingan ATB yang tidak digunakan dalam operasi pemerintahan di setiap UKE I per 31 Desember 2021 dan 2020 sebagai berikut:

Nama Eselon I	31 Desember 2021	31 Desember 2020	Kenaikan/ (Penurunan)	%
Sekretariat Jenderal	36.300.000	36.300.000	-	-
Inspektorat Jenderal	38.754.000	38.754.000	-	-
Ditjen Rehabilitasi Sosial	145.772.552	145.772.552	-	-
Ditjen Linjamsos	31.198.186.328	-	31.198.186.328	100,00
Badiklit dan Pensos	115.835.000	15.000.000	100.835.000	672,23
<b>Total</b>	<b>31.534.847.880</b>	<b>235.826.552</b>	<b>31.299.021.328</b>	<b>13.272,05</b>



Kenaikan/ penurunan pada ATB yang tidak digunakan dalam operasi pemerintahan dipengaruhi oleh mutasi sebagai berikut :

<b>Saldo per 31 Desember 2020</b>	<b>Rp 235.826.552</b>
<b>Mutasi Tambah :</b>	<b>Rp 31.401.426.328</b>
(188) Reklasifikasi Dari Aset Tetap ke Aset Lainnya	Rp 31.401.426.328
<b>Mutasi Kurang :</b>	<b>Rp (102.405.000)</b>
(391) Penghapusan (BMN yang dihentikan)	Rp (102.405.000)
<b>Saldo per 31 Desember 2021</b>	<b>Rp 31.534.847.880</b>

### Mutasi Tambah

Reklasifikasi dari Aset Tetap ke Aset Lainnya sebesar Rp31.401.426.328 terdapat pada Unit Kerja Eselon I berikut:

No	UKE I	Nilai
1	Ditjen Linjamsos	31.198.186.328
2	Badiklit Pensos	203.240.000
<b>Jumlah</b>		<b>31.401.426.328</b>

### Mutasi Kurang

Penghapusan (BMN yang dihentikan) sebesar (Rp102.405.000) terdapat pada satker Puslitbangkesos berupa Software DAAS MOOD.

*Akumulasi  
 Penyusutan/Amortisasi  
 Aset Lainnya  
 (Rp168.064.556.458)*

### C.24 AKUMULASI PENYUSUTAN/AMORTISASI ASET LAINNYA

Akumulasi Penyusutan dan Amortisasi Aset Lainnya per 31 Desember 2021 dan 2020 adalah masing-masing sebesar **(Rp168.064.556.458)** dan **(Rp121.585.480.899)** mengalami kenaikan sebesar Rp46.479.075.559 atau 38,23%.

Perbandingan Akumulasi Penyusutan/Amortisasi Aset Lainnya di setiap Unit Kerja Eselon I per 31 Desember 2021 dan 2020 sebagai berikut:

Nama Eselon I	31 Desember 2021	31 Desember 2020	Kenaikan/ (Penurunan)	%
Sekretariat Jenderal	(42.042.747.087)	(34.379.831.103)	(7.662.915.984)	22,29
Inspektorat Jenderal	(523.045.000)	(399.798.239)	(123.246.761)	30,83
Ditjen Pemberdayaan Sosial	(19.531.996.605)	(17.974.919.427)	(1.557.077.178)	8,66
Ditjen Rehabilitasi Sosial	(25.519.188.545)	(17.937.483.559)	(7.581.704.986)	42,27
Ditjen Linjamsos	(63.674.304.568)	(41.243.240.203)	(22.431.064.365)	54,39
Ditjen Penanganan Fakir Miskin	(662.394.106)	(613.189.731)	(49.204.375)	8,02
Badiklit dan Pensos	(16.110.880.547)	(9.037.018.637)	(7.073.861.910)	78,28
<b>Total</b>	<b>(168.064.556.458)</b>	<b>(121.585.480.899)</b>	<b>(46.479.075.559)</b>	<b>38,23</b>



Rincian Akumulasi Penyusutan/Amortisasi Aset Lainnya dapat dilihat pada tabel berikut:

Aset Lainnya	Nilai Aset Lainnya di Neraca	Akm. Penyusutan/Amortisasi Aset Lainnya	Nilai Buku Aset Lainnya
<b>Aset Tak Berwujud</b>	<b>96.170.048.408</b>	<b>(69.450.385.557)</b>	<b>26.719.662.851</b>
Software	74.383.220.358	(68.502.785.657)	5.880.434.701
Lisensi	17.872.818.000	(947.599.900)	16.925.218.100
Aset Tak Berwujud Lainnya	3.914.010.050	-	3.914.010.050
<b>Dana Lainnya</b>	<b>7.056.365.517.990</b>	<b>-</b>	<b>7.056.365.517.990</b>
<b>Aset Lain-lain</b>	<b>101.399.863.887</b>	<b>(98.614.170.901)</b>	<b>2.785.692.986</b>
Aset Tetap yang Tidak Digunakan Dalam Operasi Pemerintah	69.865.016.007	(67.198.110.521)	2.666.905.486
ATB yang Tidak Digunakan Dalam Operasi Pemerintah	31.534.847.880	(31.416.060.380)	118.787.500
<b>Grand Total</b>	<b>7.253.935.430.285</b>	<b>(168.064.556.458)</b>	<b>7.085.870.873.827</b>

*Utang Kepada Pihak Ketiga*  
*Rp171.413.532*

### C.25 UTANG KEPADA PIHAK KETIGA

Utang kepada Pihak Ketiga per 31 Desember 2021 dan 2020 masing-masing sebesar **Rp171.413.532** dan **Rp10.105.471.898** dimana terdapat penurunan sebesar Rp9.934.058.366 atau sebesar 98,30 %.

Utang kepada Pihak Ketiga merupakan belanja yang masih harus dibayar dan merupakan kewajiban yang harus segera diselesaikan kepada pihak ketiga lainnya dalam waktu kurang dari 12 (dua belas bulan).

Perbandingan Utang pada Pihak Ketiga di tiap Unit Kerja Eselon I per 31 Desember 2021 dan 2020 sebagai berikut :

AKUN	31 Desember 2021	31 Desember 2020	Kenaikan/ Penurunan	%
Sekretariat Jenderal	-	14.466.556	(14.466.556)	(100,00)
Inspektorat Jenderal	-	-	-	-
Ditjen Pemberdayaan Sosial	16.066.464	451.813.236	(435.746.772)	(96,44)
Ditjen Rehabilitasi Sosial	119.501.055	1.982.625.530	(1.863.124.475)	(93,97)
Ditjen Perlindungan dan Jaminan Sosial	15.168.848	40.439.141	(25.270.293)	(62,49)
Ditjen Penanganan Fakir Miskin	-	852.292.500	(852.292.500)	(100,00)
Badiklit dan Pensos	20.677.165	6.763.834.935	(6.743.157.770)	(99,69)
<b>Total</b>	<b>171.413.532</b>	<b>10.105.471.898</b>	<b>(9.934.058.366)</b>	<b>(98,30)</b>

Perbandingan Utang pada Pihak Ketiga per 31 Desember 2021 dan 2020 sebagai berikut:

AKUN	31 Desember 2021	31 Desember 2020	Kenaikan/ Penurunan	%
Belanja Pegawai yang Masih Harus Dibayar	60.414.297	177.053.511	(116.639.214)	(65,88)
Belanja Barang yang Masih Harus Dibayar	26.099.235	7.490.251.307	(7.464.152.072)	(99,65)
Belanja Modal yang Masih Harus Dibayar	84.900.000	740.549.479	(655.649.479)	(88,54)
Belanja Bantuan Sosial yang Masih Harus Dibayar	-	832.025.601	(832.025.601)	100,00
Utang Kepada Pihak Ketiga Lainnya	-	865.592.000	(865.592.000)	(100,00)
<b>Total</b>	<b>171.413.532</b>	<b>10.105.471.898</b>	<b>(9.934.058.366)</b>	<b>(98,30)</b>

### Tindak lanjut Utang kepada Pihak Ketiga 31 Desember 2020

Utang kepada Pihak Ketiga per 31 Desember 2020 disetiap Eselon I adalah sebagai berikut:

1. Sekretariat Jenderal terdapat Utang Pihak Ketiga sebesar Rp14.466.556 merupakan



kekurangan Belanja Pegawai pada satuan kerja Sekretariat Jenderal dengan rincian:

NO	Uraian Akun	Nilai
<b>Belanja Pegawai TA 2019</b>		
1	Beban Gaji Pokok PNS	392.100
2	Beban Pembulatan Gaji PNS	66
3	Beban Tunj. Suami/Istri PNS	39.210
4	Beban Tunj. Anak PNS	15.684
5	Beban Tunj. PPh PNS	246.202
<b>Belanja Pegawai TA 2020</b>		
1	Beban Tunj. PPh PNS	3.219.376
2	Beban Tunj. Struktural PNS	540.000
3	Beban Tunj. Anak PNS	156.048
4	Beban Tunj. Suami/Istri PNS	745.730
5	Beban Pembulatan Gaji PNS	2.440
6	Beban Gaji Pokok PNS	9.109.700
<b>Total</b>		<b>14.466.556</b>

Utang Kepada Pihak Ketiga pada Sekretariat Jenderal senilai Rp14.466.556 telah dibayarkan pada tahun 2021 dengan rincian sebagai berikut:

No	No SP2D	Tanggal SP2D	Nominal	Keterangan
1	211821303000174	19 Januari 2021	2.427.846	Pembayaran belanja pegawai kekurangan kenaikan pangkat bulan Oktober 2020 sd. Desember 2020 untuk 5 pegawai / 11 jiwa Sesuai SPP Nomor 00003 Tanggal 15 Januari 2021
2	211821303000173	19 Januari 2021	205.046	Pembayaran belanja pegawai kekurangan kenaikan pangkat pengabdian bulan Desember 2020 untuk 1 pegawai / 3 jiwa Sesuai SPP Nomor 00002 Tanggal 15 Januari 2021
3	211821303000320	25 Januari 2021	694.568	Pembayaran belanja pegawai kekurangan kenaikan pangkat bulan Oktober 2020 sd. Desember 2020 untuk 1 pegawai/2 jiwa sesuai SPP Nomor 00009 Tanggal 21 Januari 2021
4	211821303000319	25 Januari 2021	2.450.931	Pembayaran belanja pegawai kekurangan KGB bulan Januari 2020 sd. Desember 2020 untuk 1 pegawai/4 jiwa sesuai SPP Nomor 00012 tanggal 21 Januari 2021
5	211821303000538	2 Februari 2021	3.593.301	Pembayaran belanja pegawai kekurangan KGB bulan Oktober 2020 sd. Desember 2020 untuk 30 pegawai/78 jiwa sesuai SPP Nomor 00013 tanggal 21 Januari 2021
6	211821303000533	2 Februari 2021	3.861.602	Pembayaran belanja pegawai kekurangan KGB bulan Februari 2020 sd. Desember 2020 untuk 2 pegawai/6 jiwa sesuai SPP Nomor 00017 tanggal 1 Februari 2021
7	211821303000313	22 Januari 2021	540.000	Pembayaran belanja pegawai kekurangan Tunjangan Struktural bulan Desember 2020 untuk 1 pegawai/3 jiwa sesuai SPP Nomor 00010 tanggal 21 Januari 2021
8	211821303000318	25 Januari 2021	693.262	Pembayaran belanja pegawai kekurangan KGB bulan Oktober 2019 sd. Desember 2019 untuk 1 pegawai/4 jiwa sesuai SPP Nomor 00011 tanggal 21 Januari 2021
<b>Total</b>			<b>14.466.556</b>	

2. Direktorat Jenderal Pemberdayaan Sosial sebesar Rp451.813.236 dengan rincian sebagai berikut :

a. Belanja Pegawai yang Masih Harus Dibayar terdapat pada satuan kerja Sekretariat Direktorat Jenderal Pemberdayaan Sosial senilai Rp16.022.453 yang terdiri dari :

i. Tunjangan khusus/ kegiatan senilai Rp11.936.000 kepada Nurul Hayatun Nufus (Sekretariat Direktorat Jenderal Pemberdayaan Sosial), Lelyana (Direktorat PSDBS), dan CPNS Angkatan 2019 yang dibayarkan pada tahun 2021 dengan rincian:





NO	KETERANGAN	NO SPM	JUMLAH	TANGGAL SPM
1	Pembayaran Belanja Pegawai berupa Kekurangan Tunjangan Kinerja Bulan Maret 2020 sebanyak 18 Orang CPNS Angkatan 2019	00043/DYS-Sekt/2021	Rp 10.179.200	10 Maret 2021
2	Pembayaran Belanja Pegawai berupa Kekurangan Tunjangan Kinerja Bulan Desember 2020 an Nurul Hayatun Nufus	00044/DYS-Sekt/2021	Rp 585.600	10 Maret 2021
3	Pembayaran Belanja Pegawai berupa Kekurangan Tunjangan Kinerja Bulan November sd. Desember 2020 an Lelyana	00045/DYS-Sekt/2021	Rp 1.171.200	10 Maret 2021
<b>JUMLAH</b>			<b>Rp 11.936.000</b>	

- ii. Rapel kenaikan gaji berkala bulan Maret 2020 dan rapel kenaikan pangkat pengabdian bulan Desember 2020 senilai Rp2.250.624 dengan rincian sebagai berikut :

No. Akun	Nama Akun	Kenaikan Gaji Berkala	Kenaikan Pangkat	Jumlah
511111	Gaji Pokok	Rp 644.800	Rp 1.334.000	Rp 1.978.800
511119	Pembulatan	Rp 56	Rp 660	Rp 716
511121	Tunjangan Istri/Suami	Rp 64.480	Rp 133.400	Rp 197.880
511122	Tunjangan Anak	Rp 3.510	Rp -	Rp 3.510
511123	Tunjangan Jabatan Struktural	Rp -	Rp -	Rp -
511124	Tunjangan Jabatan Fungsional	Rp -	Rp -	Rp -
511125	Tunjangan Pajak Penghasilan	Rp -	Rp 69.718	Rp 69.718
<b>JUMLAH</b>		<b>Rp 712.846</b>	<b>Rp 1.537.778</b>	<b>Rp 2.250.624</b>

Rapel kenaikan gaji berkala dan kenaikan pangkat tersebut telah dibayarkan kepada pegawai dengan rincian berikut :

NO	KETERANGAN	NO SPM	JUMLAH	TANGGAL SPM
1	Pembayaran Rapel Kenaikan Gaji Berkala Bulan Maret 2020 an Muktiningsih	00011/DYS-Sekt/2021	Rp 1.537.778	20 Januari 2021
2	Pembayaran Rapel Kenaikan Pangkat Pengabdian bulan Desember 2020 an Bambang Sugeng, dkk (2 orang)	00008/DYS-Sekt/2021, 00009/DYS-Sekt/2021, 00010/DYS-Sekt/2021	Rp 712.846	20 Januari 2021
<b>JUMLAH</b>			<b>Rp 2.250.624</b>	

- iii. Kekurangan pembayaran gaji rapel kenaikan pangkat pengabdian bulan Oktober 2020 an Heri Budiyo senilai Rp232.079 yang telah dibayarkan pada tahun 2021 dengan rincian:

No	No SPM	Tanggal SPM	Nominal	Keterangan
1	00048/DYS-Sekt/2021	10 Maret 2021	232.079	Pembayaran gaji rapel kenaikan pangkat pengabdian bulan Oktober 2020 an Heri Budiyo
<b>Total</b>			<b>232.079</b>	

- iv. Kekurangan gaji rapel inpassing jabatan fungsional bulan November-Desember 2020 an Ramsya Pardosi senilai Rp1.603.750 dengan rincian:

No	No SPM	Tanggal SPM	Nominal	Keterangan
1	00040/DYS-Sekt/2021	10 Maret 2021	1.603.750	Pembayaran gaji rapel inpassing jabatan fungsional bulan November-Desember 2020 an Ramsya Pardosi
<b>Total</b>			<b>1.603.750</b>	

- b. Belanja Barang yang Masih harus Dibayar senilai Rp42.241.000 pada satuan kerja Dinas Sosial Provinsi Sumatera Barat merupakan pekerjaan jasa konsultasi



- pengawasan pembangunan senilai Rp27.731.000 dan pekerjaan jasa konsultasi perencanaan pembangunan rumah KAT di Dusun Maonai, Desa Pasakiat Tailele, Kec Siberut Barat Daya, Kab. Mentawai senilai Rp14.510.000 yang gagal bayar karena terlambat mengajukan SPM. Utang tersebut telah diserahkan kepada Direktorat Pemberdayaan Adat Terpencil pada tanggal 15 Juni 2021 dengan no BAST 467/1227/BAST/PKAT/Dayasos/2021 dan telah dilakukan pembayaran pada tanggal 19 Agustus 2021 dengan SPM Nomor: 00039/PKAT/2021 sejumlah Rp27.731.000 dan SPM Nomor: 00040/PKAT/2021 sejumlah Rp14.510.000.
- c. Belanja Bantuan Sosial yang Masih Harus di Bayar pada satuan kerja Dinas Sosial Provinsi Sumatera Barat yang merupakan pekerjaan Pemberian Bantuan Stimulan Pemukiman Sosial KAT di Dusun Maonai, Desa Pasakiat Tailele, Kec. Siberut Barat Daya, Kab. Mentawai sebesar Rp393.549.783 yang gagal bayar karena terlambat mengajukan SPM. Utang tersebut telah diserahkan ke Direktorat Pemberdayaan Adat Terpencil pada tanggal 15 Juni 2021 dengan no BAST 467/1227/BAST/PKAT/Dayasos/2021 dan telah dilakukan pembayaran pada tanggal 18 Agustus 2021 dengan SPM Nomor: 00029/PKAT/2021 sejumlah Rp393.549.783.
3. Direktorat Jenderal Rehabilitasi Sosial sebesar Rp1.982.625.530 dengan rincian sebagai berikut:
- a. Belanja Pegawai yang Masih Harus Dibayar per 31 Desember 2021 seluruhnya telah dilakukan pembayaran senilai Rp66.442.259 dengan rincian:

No	Nama Satker	Nilai	Keterangan	No SPM/SP2D
1	Balai Rehabilitasi Sosial Penyandang Disabilitas Mental "Margo Laras" Di Pati	5.518.628	Pembayaran Gaji Terusan ke-4 Bulan Desember 2020 An. Listiyowati	00003/BRSPDM/2021
2	Balai Rehabilitasi Sosial Korban Penyalahgunaan Narkotika, Psikotropika, Dan Zat Adiktif "Satria" di Baturaden	5.781.637	Kekurangan Pembayaran Tukin Pegawai Bulan Desember	00005/TUKIN_Susulan/031558/1/2021
3	Balai Rehabilitasi Sosial Penyandang Disabilitas Sensorik Netra "Mahatmiya" Di Tabanan Bali	12.579.000	Kekurangan Belanja Uang Makan Pegawai 33 orang Bulan Desember 2020	211361303000205
4	Balai Rehabilitasi Sosial Eks Gelandangan Dan Pengemis "Pangudi Luhur" Di Bekasi	15.425.000	Pembayaran uang makan PNS Bulan Desember 2020	00002/426669/UM/01/2021
5	Balai Rehabilitasi Sosial Anak Yang Memerlukan Perlindungan Khusus "Rumbai" di Pekanbaru	3.759.193	Kekurangan atas kenaikan pangkat An. Ahmad Subarkah dan Kenaikan Gaji Berkala An. Tri Cahyani Ahmad	00007/BRAMPK RUMBAI/02/2021 00008/BRAMPK RUMBAI/02/2021 00009/BRAMPK RUMBAI/02/2021 00010/BRAMPK RUMBAI/02/2021 00011/BRAMPK RUMBAI/02/2021 00015/BRAMPK RUMBAI/02/2021
6	Balai Rehabilitasi Sosial Eks Wanita Tuna Susila "Mulya Jaya" Di Jakarta	2.037.801	Kekurangan Pembayaran Gaji Pegawai	211821302000314
7	Balai Rehabilitasi Sosial Penyandang Disabilitas Sensorik Rungu Wicara "Melati" di Jakarta	12.304.000	Kekurangan Belanja Uang Makan Pegawai Bulan Desember 2020	00003/SPM-UANG MAKAN/BRSPDSRW/2021
8	Loka Rehabilitasi Sosial Penyandang Disabilitas Sensorik Rungu Wicara "Meohai" di Kendari	9.037.000	Kekurangan pembayaran uang makan pegawai bulan Desember 2020	0004LRSPDSRW "Meohai" Kendari
	<b>Total</b>	<b>66.442.259</b>		-



- b. Belanja Barang yang Masih Harus Dibayar senilai Rp737.157.974 yang seluruhnya telah dibayarkan dengan rincian:

No	Nama Satker	Nilai	Keterangan	No SPM/SP2D	Tgl Pembayaran
1	Balai Rehabilitasi Sosial Korban Penyalahgunaan Narkotika, Psikotropika, Dan Zat Adiktif "Satria" di Baturaden	243.000	Biaya langganan air ke PDAM	00016/GUP/031558/I/2021	10/02/2021
2	Balai Rehabilitasi Sosial Orang Dengan Human Immunodeficiency Virus "Wasana Bahagia" di Ternate	2.903.000	Biaya langganan air ke PDAM	210621301002782	18/02/2021
3	Loka Rehabilitasi Sosial Korban Penyalahgunaan Napza "Pangurangi" Di Takalar	4.751.124	Pembayaran Listrik Bulan Desember 2020	211361303000205	27/01/2021
4	Balai Rehabilitasi Sosial Penyandang Disabilitas Sensorik Netra "Wyata Guna" Di Bandung	48.000	Biaya langganan air ke PDAM	00017/WG/GU-05/02/2021	17/02/2021
5	Balai Besar Rehabilitasi Sosial Penyandang Disabilitas Fisik "Prof. Dr. Soeharso" Di Surakarta	13.740.350	Biaya langganan air ke PDAM	00008/KEU.00.02/1/2021	29/01/2021
6	Direktorat Rehabilitasi Sosial Tuna Sosial Dan Korban Perdagangan Orang	700.235.000	Tagihan transportasi pemulangan WNM KPO	00019, 00025, 00026	27/05/2021
7	Balai Rehabilitasi Sosial Penyandang Disabilitas Mental "Dharma Guna" Di Bengkulu	57.500	Biaya langganan air ke PDAM	210161301001582	17/02/2021
8	Balai Rehabilitasi Sosial Eks Wanita Tuna Susila "Mulya Jaya" di Jakarta	15.180.000	Biaya pembelian bedcover dan selimut dalam rangka pengadaan perlengkapan sarana prasarana gedung Graha Atensi dalam rangka penanganan Pandemi Covid-19	001274	22/07/2021
<b>Total</b>		<b>737.157.974</b>			-

- c. Belanja Modal yang Masih Harus Dibayar senilai Rp740.549.479 telah dibayarkan pada tanggal 22 Juli 2021 sesuai SPM Nomor: 001274 untuk pengadaan perlengkapan sarana dan prasarana senilai Rp379.443.075 dan pada tanggal 27 Agustus 2021 senilai Rp361.106.404 untuk Biaya Rehabilitasi Gedung Bangunan Graha Atensi
- d. Belanja Modal yang Masih Harus Dibayar senilai Rp740.549.479 telah dibayarkan pada tanggal 22 Juli 2021 sesuai SPM Nomor: 001274 untuk pengadaan perlengkapan sarana dan prasarana senilai Rp379.443.075 dan pada tanggal 27 Agustus 2021 senilai Rp361.106.404 untuk Biaya Rehabilitasi Gedung Bangunan Graha Atensi
4. Direktorat Jenderal Perlindungan dan Jaminan Sosial sebesar Rp40.439.141 dengan rincian sebagai berikut:
- a. Direktorat Perlindungan Sosial Korban Bencana Alam senilai Rp13.500.000 atas sisa saldo di rekening RPL 182 PS Bank Mandiri Untuk Intensif Tagana yang merupakan penyaluran Tali Asih Tagana TA 2020 yang telah selesai disalurkan pada bulan Januari 2020 dengan rincian:

NO REK	NAMA	NOMINAL	BERITA	TANGGAL
1750001503795	I MADE MURYADI	1,500,000	TALI ASIH TAGANA TAHAP 2	5 JANUARI 2021
1430015607664	MOCH REYNALDI DWI SULISTYA	3,000,000	TALI ASIH TAGANA TAHAP 1 & 2	5 JANUARI 2021
1600003849276	RONAL IROUN INYOMUSI	3,000,000	TALI ASIH TAGANA TAHAP 1 & 2	14 JANUARI 2021
1590005133789	PUSPA KRISTINA	3,000,000	TALI ASIH TAGANA TAHAP 1 & 2	25 JANUARI 2021
1700006315463	DZUL FADHLI	3,000,000	TALI ASIH TAGANA TAHAP 1 & 2	20 JANUARI 2021
Nominal		13,500,000		



- b. Sekretariat Direktorat Jenderal Perlindungan dan Jaminan Sosial terdapat Utang Kepada Pihak Ketiga per 31 Desember 2020 senilai Rp26.939.141 dan telah selesai dibayarkan senilai Rp26.458.141 dengan rincian:

No	No SPM/SP2D	Tanggal	Uraian	Nilai
1	00003	11/01/2021	Belanja pegawai kekurangan gaji bulan Oktober-Desember 2020 sebanyak 4 pegawai an Suradi, Sunarti, Diding Irianto, dan Rosehan Ansyari	12.193.700
2	00005	12/01/2021	Belanja pegawai kekurangan tunjangan kinerja bulan Desember 2020 an Indra Bismantara	410.550
3	00006	12/01/2021	Belanja pegawai kekurangan tunjangan kinerja pegawai bulan November 2020 an Indra Bismantara	472.038
4	00007	12/02/2021	Belanja pegawai kekurangan tunjangan kinerja bulan Oktober 2020 an Nicki Hermanto	1.132.950
10	00041	24/03/2021	Belanja pegawai susulan tunjangan kinerja bulan November 2020 an Matheus Joko Santoso	7.634.550
11	00013	01/02/2021	Tagihan listrik, telepon, dan TV kabel bulan Desember 2020	4.614.353
<b>Jumlah</b>				<b>26.458.141</b>

Terdapat selisih senilai Rp481.000 diakibatkan adanya kesalahan perhitungan dimana seharusnya senilai Rp 481.000 merupakan pengakuan hutang atas uang makan pegawai bulan Desember 2020 an Joko Matheus. Setelah dikonfirmasi pegawai tersebut seharusnya tidak memperoleh uang makan bulan Desember 2020.

5. Direktorat Jenderal Penanganan Fakir Miskin sebesar Rp852.292.500 dengan rincian sebagai berikut:
- a. Belanja Pegawai yang Masih Harus Dibayar senilai Rp200.500 merupakan kekurangan pembayaran gaji akibat kenaikan pangkat 1 orang pegawai yang pensiun. Utang tersebut telah dibayarkan dengan No SP2D 211821303000133 pada tanggal 18 Januari 2021.
- b. Utang Kepada Pihak Ketiga Lainnya senilai Rp852.092.000 terdapat pada satker Dinas Sosial Provinsi Papua Barat dengan rincian:

Uraian	Nilai
Honor Pengelola Keuangan dan Administrasi Kegiatan yang sudah dilakukan pembayaran	28.382.000
Insentif Pendamping BSP yang sudah dilakukan pembayaran	481.600.000
Pengembalian ke Kas Negara dengan Nomor NTPN 95CF161QU7QVD336 pada tanggal 30 Maret 2021, NTPN F23341JNF34TH1NB pada tanggal 27 Mei 2021, NTPN 8B34C3CIEOF4J37 pada tanggal 12 Juli 2021 yang disebabkan karena Pendamping BSP tidak membuat laporan pendampingan sehingga honor tidak dapat dibayarkan	342.110.000
<b>Jumlah</b>	<b>852.092.000</b>



6. Badan Pendidikan, Penelitian, dan Penyuluhan Sosial sebesar Rp6.763.834.935 telah seluruhnya telah dibayarkan dengan rincian:

No	Kode Satker	Nama Satker	Akun	No SPM/SP2D	Nilai
1	027.11.369084	BBPPKS Lembang-Bandung	212111	210221301000080	3.612.746
				210221301000081	3.953.036
				210221301000075	407.000
				210221301000676	577.989
2	027.11.369202	B2P3KS Yogyakarta	212111	210301303001069	666.000
				210301303001070	7.523.245
				210301303001134	4.795.939
3	027.11.369180	BBPPKS Yogyakarta	212111	210301303000031	36.061.000
Jumlah Belanja Pegawai yang Masih Harus Dibayar					57.596.955
4	027.11.369084	BBPPKS Lembang-Bandung	212112	210221301000823	12.438.360
5	027.11.369202	B2P3KS Yogyakarta	212112	210221301000893	369.800
6	027.11.369202	Sekretariat Badiklit Pensos	212112	-	198.000.000
7	027.11.440326	Pusat Pendidikan dan Pelatihan Kesejahteraan Sosial	212112	211821302032263	6.421.179.820
Jumlah Belanja Barang yang Masih Harus Dibayar					6.631.987.980
<b>Total</b>					<b>6.689.584.935</b>

Terdapat selisih atas Belanja yang masih harus dibayar dan yang telah dibayarkan sebesar Rp74.250.000 yang merupakan koreksi atas Belanja Barang yang masih harus dibayar berdasarkan revidi BPKP No: LHR-25/D203/1/2021 tanggal 23 Februari 2021, atas kewajiban terhadap pihak ketiga terhadap PT. Telekomunikasi Indonesia (Persero) Tbk yang harus diselesaikan berupa sewa jaringan dalam rangka pelaksanaan kegiatan e-learning Diklat Family Development Session (FDS) di 6 (enam) Balai Besar Pendidikan dan Pelatihan Kesejahteraan Sosial di lingkungan Badan Pendidikan, Penelitian dan Penyuluhan Sosial Kementerian Sosial.

### Penjelasan atas Utang kepada Pihak Ketiga 31 Desember 2021

Utang kepada Pihak Ketiga per 31 Desember 2021 terdapat pada Eselon I :

1. Direktorat Jenderal Pemberdayaan Sosial pada satuan kerja Sekretariat Direktorat Jenderal Pemberdayaan Sosial sebesar Rp16.066.464 merupakan kekurangan pembayaran atas rapel kenaikan pangkat pegawai dan telah dibayarkan pada tahun 2022 dengan rincian:

NO	KETERANGAN	NO SPM	TANGGAL SPM	JUMLAH
1	Pembayaran belanja pegawai kekurangan rapel kenaikan pangkat bulan Oktober s.d. Desember 2021 a.n. Murhardjani dkk, sejumlah 4 pegawai/12 jiwa	00002A	10 Januari 2022	2.193.913
2	Rapel kenaikan pangkat pegawai bulan Oktober s.d. Desember 2021 a.n. Salahuddin, dkk (4 pegawai)	000028A	17 Maret 2022	2.160.962
3	Pembayaran Belanja Pegawai berupa Gaji Sulusan bulan Oktober s.d. Desember 2021 a.n. Samsudin sejumlah 1 pegawai/2 jiwa lingkup Ditjen. Pemberdayaan Sosial	000039A	12 April 2022	9.311.079
4	Pembayaran Belanja Pegawai berupa Rapel KGB bulan April s.d. Desember 2018 a.n. Chairiwin Alamsyah sejumlah 1 pegawai lingkup Ditjen. Pemberdayaan Sosial	000033A	31 Maret 2022	999.900
5	Pembayaran Belanja Pegawai berupa Rapel KGB bulan Januari s.d. Maret 2019 a.n. Chairiwin Alamsyah sejumlah 1 pegawai lingkup Ditjen. Pemberdayaan Sosial	000034A	1 April 2022	350.310
6	Pembayaran Belanja Pegawai berupa Rapel KGB bulan April s.d. Desember 2019 a.n. Chairiwin Alamsyah sejumlah 1 pegawai lingkup Ditjen. Pemberdayaan Sosial	000038A	8-Apr-22	1.050.300
<b>JUMLAH</b>				<b>16.066.464</b>





2. Direktorat Jenderal Rehabilitasi Sosial sebesar Rp19.501.055 dengan rincian :

SATKER	KODE AKUN	NILAI	KETERANGAN	STATUS BAYAR
Balai Rehabilitasi Sosial Penyandang Disabilitas Sensorik Netra "Wyata Guna" Di Bandung	212112 Belanja Barang yang Masih Harus Dibayar	69.600	Sewa a Langganan Air ke PDAM bulan Desember 2021	Akan Dibayarkan melalui SPM di tahun 2022
Balai Rehabilitasi Sosial Penyandang Disabilitas Fisik "Budi Perkasa" Di Palembang	212112 Belanja Barang yang Masih Harus Dibayar	3.075.700	Sewa a Langganan Air ke PDAM bulan Desember 2021	Akan Dibayarkan melalui SPM di tahun 2022
Balai Rehabilitasi Sosial Penyandang Disabilitas Mental "Dharma Guna" Di Bengkulu	212112 Belanja Barang yang Masih Harus Dibayar	57.500	Sewa a Langganan Air ke PDAM bulan Desember 2021	Sudah dibayarkan dengan SP2D nomor 220161301000305 tanggal 24 Januari 2022
Balai Rehabilitasi Sosial Korban Penyalahgunaan Narkotika, Psikotropika, Dan Zat Adiktif Lainnya "Galih Pakuan" Bogor	212111 Belanja Pegawai yang Masih Harus Dibayar	31.398.255	Belanja Pegawai (tunjangan kinerja) Bulan Desember 2021 untuk 8 orang pegawai	Sudah dibayarkan dengan SP2D Nomor 220231302000340 tanggal 28 Januari 2022
Loka Rehabilitasi Sosial Anak Yang Memerlukan Perlindungan Khusus "Darussa'adah" Aceh	212113 Belanja Modal yang Masih Harus Dibayar	84.900.000	Pengawasan Pengadaan Rehabilitasi Gedung Pusat Terapi Pendidikan kepada CV. Beam Engineering Consultant	Akan Dibayarkan melalui SPM di tahun 2022
<b>Total</b>		<b>119.501.055</b>		

3. Direktorat Perlindungan dan Jaminan Sosial sebesar Rp15.168.848 dengan rincian :

SATKER	KODE AKUN	NILAI	KETERANGAN
Sekretariat Direktorat Jenderal Perlindungan dan Jaminan Sosial	212111 Belanja Pegawai yang Masih Harus Dibayar	9.841.444	Kekurangan Gaji dan Kekurangan Tunjangan Kinerja.
Sekretariat Direktorat Jenderal Perlindungan dan Jaminan Sosial	212112 Belanja Barang yang Masih Harus Dibayar	5.327.404	Tagihan Listrik, Telepon, TV Kabel
<b>Total</b>		<b>15.168.848</b>	

4. Badan Pendidikan, Penelitian, dan Penyuluhan Sosial sebesar Rp20.677.165 dengan rincian :

SATKER	KODE AKUN	NILAI	KETERANGAN
BBPPKS Bandung	212112 Belanja Barang yang Masih Harus Dibayar	17.249.631	Tagihan Listrik bulan Desember 2021
BBPPKS Bandung	212112 Belanja Barang yang Masih Harus Dibayar	319.400	Tagihan Langganan Telepon
BBPPKS Bandung	212112 Belanja Barang yang Masih Harus Dibayar	3.108.134	Kekurangan Gaji Pegawai
<b>Total</b>		<b>20.677.165</b>	

*Pendapatan Diterima di Muka*  
 Rp1.049.869.778

**C.26 PENDAPATAN DITERIMA DI MUKA**

Pendapatan Diterima di Muka per 31 Desember 2021 dan 2020 adalah masing-masing sebesar **Rp1.049.869.778** dan **Rp441.580.113** mengalami kenaikan sebesar Rp608.289.665 atau 137,75%.

Pendapatan Diterima di Muka adalah pendapatan PNBPN yang telah diterima tetapi belum menjadi hak sepenuhnya karena masih melekat kewajiban untuk memberikan barang/jasa.

Rincian Pendapatan Diterima Dimuka	31 Desember 2021	31 Desember 2020	Kenaikan/ (Penurunan)	%
Pendapatan Sewa Diterima Dimuka	1.049.869.778	441.580.113	608.289.665	137,75
<b>Jumlah</b>	<b>1.049.869.778</b>	<b>441.580.113</b>	<b>608.289.665</b>	<b>137,75</b>

Pendapatan Diterima Di Muka di tiap Eselon I dirinci sebagai berikut :

Eselon I	31 Desember 2021	31 Desember 2020	Kenaikan/ (Penurunan)	%
Sekretariat Jenderal	1.035.869.778	441.580.113	594.289.665	134,58
Badan Pendidikan, Penelitian, dan Penyuluhan Sosial	14.000.000	-	14.000.000	100,00
<b>Jumlah</b>	<b>1.049.869.778</b>	<b>441.580.113</b>	<b>608.289.665</b>	<b>137,75</b>



### Tindak lanjut atas Pendapatan Diterima Dimuka 31 Desember 2020

Tindak lanjut atas Pendapatan Diterima Dimuka per 31 Desember 2020 sebesar Rp441.580.113 telah dilakukan jurnal balik dirinci sebagai berikut:

No	Nama Rekanan	Nilai PNBP	Jangka Waktu	TMT	Jatuh Tempo	Daluwarsa s.d 31-Des-2020	Pendapatan Diterima Dimuka
1	2	3	4	5	6	7	9
1	PT. Bank Mandiri (Persero) Tbk	52.128.000	36 bulan	1 September 2019	31 Agustus 2022	23.168.000	28.960.000
2	PT. Bank Rakyat Indonesia (Persero) Tbk	391.500.000	60 bulan	1 Januari 2019	31 Desember 2023	156.600.000	234.900.000
3	PT. Bank Negara Indonesia (Persero) Tbk	505.296.000	36 bulan	1 Januari 2019	31 Desember 2021	336.864.000	168.432.000
4	Ardi Mandiri Tour dan Travel	150.876.000	36 bulan	1 Januari 2018	31 Desember 2020	150.876.000	-
5	Koperasi Pegawai Kementerian Sosial	161.403.000	36 bulan	1 Januari 2018	31 Desember 2020	161.403.000	-
4	Yayasan Anak Mandiri	1.250.648	36 bulan	1 Januari 2020	31 Desember 2023	416.883	833.765
5	Lembaga Perlindungan Anak Indonesia	14.090.580	60 bulan	1 Januari 2019	31 Desember 2023	5.636.232	8.454.348
<b>Total</b>							<b>441.580.113</b>

### Penjelasan Pendapatan Diterima Di Muka 31 Desember 2021

Pendapatan diterima di muka per 31 Desember 2021 terdapat pada Eselon I:

- a. Sekretariat Jenderal di satuan kerja Sekretariat Jenderal per 31 Desember 2021 sebesar Rp1.035.869.778 bersumber dari jasa sewa gedung bangunan dari pihak ketiga. Rincian pendapatan diterima dimuka pada satuan kerja Sekretariat Jenderal sebagai berikut:

No	Nama Rekanan	Nilai PNBP	Jangka Waktu	TMT	Jatuh Tempo	Daluwarsa s.d 31-Des-2021	Pendapatan Diterima Dimuka
1	PT. Bank Mandiri (Persero) Tbk (ATM Salemba)	52.128.000	36 bulan	1 September 2019	31 Agustus 2022	40.544.000	11.584.000
2	PT. Bank Rakyat Indonesia (Persero) Tbk	391.500.000	60 bulan	1 Januari 2019	31 Desember 2023	234.900.000	156.600.000
3	PT. Bank Negara Indonesia (Persero) Tbk	505.296.000	36 bulan	1 Januari 2019	31 Desember 2021	505.296.000	-
4	Lembaga Perlindungan Anak Indonesia	14.090.580	60 bulan	1 Januari 2019	31 Desember 2023	8.454.348	5.636.232
5	Koperasi Pegawai Kementerian Sosial	86.698.750	36 bulan	1 Januari 2021	31 Desember 2023	28.899.583	57.799.167
6	PT. Bank Mandiri (Persero) Tbk (ATM Cawang)	61.952.000	36 bulan	8 Juli 2021	7 Juli 2024	10.005.022	51.946.978
7	PT. Bank Mandiri (Persero) Tbk (Kantor Kas Salemba)	431.052.000	36 bulan	20 September 2021	19 September 2024	40.509.449	390.542.551
8	PT. Teknindo Bangun Sarana	425.601.000	60 bulan	1 April 2021	31 Maret 2026	63.840.150	361.760.850
<b>Total</b>							<b>1.035.869.778</b>

- b. Badan Pendidikan, Penelitian, dan Penyuluhan Sosial di satuan kerja Politeknik Kesejahteraan Sosial Bandung per 31 Desember 2021 berupa sewa lahan untuk mesin ATM selama 2 tahun yang mulai dari tahun 1 Januari 2020 sampai tahun 2022 dengan kontrak sebesar Rp28.000.000 dengan rincian sebagai berikut:

No	Nama Rekanan	Nilai PNBP	Jangka Waktu	TMT	Jatuh Tempo	Daluwarsa s.d 31-Des-2020	Pendapatan Diterima Dimuka
1	2	3	4	5	6	7	9
1	PT. Bank Negara Indonesia (Persero) Tbk	28.000.000	24 bulan	1 Januari 2021	31 Desember 2022	14.000.000	14.000.000
<b>Total</b>							<b>14.000.000</b>

Uang Muka dari KPPN  
 Rp228.160.354

### C.27 UANG MUKA DARI KPPN

Uang Muka dari KPPN per 31 Desember 2021 dan 31 Desember 2020 adalah masing-masing sebesar **Rp228.160.354** dan **Rp1.100.000** dimana terdapat kenaikan sebesar Rp227.060.354 atau sebesar 20.641,85%

Uang Muka dari KPPN merupakan Uang Persediaan (UP) atau Tambahan Uang Persediaan (TUP) yang diberikan KPPN sebagai uang muka kerja yang masih berada atau dikuasai oleh Bendahara Pengeluaran pada tanggal pelaporan. Rincian Uang Muka dari KPPN terdapat pada Unit Kerja Eselon I sebagai berikut :



No	Nama Eselon I	31 Desember 2021	31 Desember 2020	Kenaikan/ Penurunan	%
1	Direktorat Jenderal Pemberdayaan Sosial	215.970.130	-	215.970.130	-
2	Badan Pendidikan, Penelitian Dan Penyuluhan Sosial	12.190.224	1.100.000	11.090.224	1.008,20
	<b>Jumlah</b>	<b>228.160.354</b>	<b>1.100.000</b>	<b>227.060.354</b>	<b>20.641,85</b>

Utang Jangka Pendek Lainnya  
 Rp168.686.316

### C.28 UTANG JANGKA PENDEK LAINNYA

Utang Jangka Pendek Lainnya per 31 Desember 2021 dan 2020 masing-masing sebesar **Rp168.686.316** dan **Rp21.131.781** mengalami kenaikan sebesar Rp147.554.535 atau 698,26%

Utang Jangka Pendek Lainnya di setiap Unit Kerja Eselon Idisajikan pada tabel berikut:

No	Nama Eselon I	31 Desember 2021	31 Desember 2020	Kenaikan/ Penurunan	%
1	Ditjen Rehabilitasi Sosial	168.686.316	21.131.781	147.554.535	-
	<b>Jumlah</b>	<b>168.686.316</b>	<b>21.131.781</b>	<b>147.554.535</b>	<b>698,26</b>

#### Tindak Lanjut Utang Jangka Pendek Lainnya 31 Desember 2020

Tindak Lanjut Utang Jangka Pendek Lainnya per 31 Desember 2020 senilai Rp21.131.781 yang terdapat pada Direktorat Jenderal Rehabilitasi Sosial satuan kerja Balai Rehabilitasi Sosial Penyandang Disabilitas Fisik "Budi Perkasa" Palembang merupakan utang Pajak Bendahara Pengeluaran yang berasal dari potongan/pungutan pajak oleh bendahara pengeluaran sebagai wajib pungut telah disetorkan ke Kas Negara pada tanggal 26 Januari 2021.

#### Penjelasan atas Utang Jangka Pendek Lainnya 31 Desember 2021

Utang Jangka Pendek Lainnya 31 Desember 2021 terdapat pada Eselon I :

a. Direktorat Jenderal Rehabilitasi Sosial di satuan kerja sebagai berikut :

- BRSPDSRW "Efata Kupang" sebesar Rp7.860.814 yang seluruhnya telah dilakukan penyetoran pada Januari tahun 2022 dengan rincian :

Uraian	Nominal Setoran
52 (lima puluh dua) setoran Pajak atas transaksi tahun 2021 yang belum disetor	7.860.814
<b>Jumlah</b>	<b>7.860.814</b>

- BRSPDF "Budi Perkasa" Palembang sebesar Rp.160,825,502,- yang seluruhnya telah dilakukan penyetoran pada Januari tahun 2022 dengan rincian :

Uraian	Nominal Setoran
168 (seratus enam puluh delapan) setoran Pajak atas transaksi tahun 2021 yang belum disetor	160.825.502
<b>Jumlah</b>	<b>160.825.502</b>



*Ekuitas*  
*Rp29.480.489.430.034*

### **C.29 EKUITAS**

Ekuitas per 31 Desember 2021 dan 2020 masing-masing sebesar **Rp29.480.489.430.034** dan **Rp23.842.273.431.276** terdapat kenaikan sebesar Rp5.638.215.998.758 atau 23,65%.

Ekuitas merupakan kekayaan bersih entitas yang merupakan selisih antara aset dan kewajiban.

Penjelasan lebih lanjut tentang ekuitas disajikan dalam Laporan Perubahan Ekuitas.



## D. PENJELASAN ATAS POS-POS LAPORAN OPERASIONAL

*Pendapatan Negara  
 Bukan Pajak Lainnya  
 Rp30.256.313.936*

### D.1 Pendapatan Negara Bukan Pajak Lainnya

Jumlah Pendapatan pada Kementerian Sosial RI untuk untuk periode yang berakhir 31 Desember 2021 dan 31 Desember 2020 masing-masing sebesar **Rp30.256.313.936** dan **Rp66.097.049.035** mengalami penurunan sebesar Rp35.840.735.099 atau 54,22%.

Rincian Pendapatan Negara Bukan Pajak Lainnya Per Unit Kerja Eselon I di lingkungan Kementerian Sosial RI untuk periode yang berakhir 31 Desember 2021 dapat dilihat pada tabel berikut:

*Rincian Pendapatan Negara Bukan Pajak Lainnya di Tiap Unit Kerja Eselon I untuk periode yang berakhir 31 Desember 2021 dan 31 Desember 2020*

NO	Nama Eselon I	31 Desember 2021	31 Desember 2020	Kenaikan (Penurunan)	%
1	Sekretariat Jenderal	4.424.263.864	3.250.022.687	1.174.241.177	36,13
2	Inspektorat Jenderal	-	-	-	-
3	Ditjen Pemberdayaan Sosial	5.952.724.140	6.608.873.549	(656.149.409)	(9,93)
4	Ditjen Rehabilitasi Sosial	750.866.533	686.820.969	64.045.564	9,32
5	Ditjen Perlindungan dan Jaminan Sosial	12.115.419	28.921.222	(16.805.803)	(58,11)
6	Ditjen Penanganan Fakir Miskin	12.546.922.490	49.648.260.200	(37.101.337.710)	(74,73)
7	Badan Pendidikan, Penelitian dan Penyuluhan Sosial	6.569.421.490	5.874.150.408	695.271.082	11,84
<b>Jumlah</b>		<b>30.256.313.936</b>	<b>66.097.049.035</b>	<b>(35.840.735.099)</b>	<b>(54,22)</b>

Rincian Pendapatan untuk periode yang berakhir 31 Desember 2021 dan 31 Desember 2020 dapat dilihat dengan rincian sebagai berikut:

*Perbandingan Rincian Pendapatan Negara Bukan Pajak Lainnya untuk periode yang berakhir 31 Desember 2021 dan 31 Desember 2020*

NO	URAIAN JENIS PENDAPATAN	31 Desember 2021	31 Desember 2020	KENAIKAN (PENURUNAN)	%
1	Pendapatan Penjualan Hasil Produksi Non Litbang Lainnya	9.567.000	44.328.000	(34.761.000)	(78,42)
2	Pendapatan Sewa Tanah, Gedung, dan Bangunan	1.703.898.693	3.732.287.495	(2.028.388.802)	(54,35)
3	Pendapatan Sewa Peralatan dan Mesin	-	4.000.000	(4.000.000)	(100,00)
4	Pendapatan Perizinan Lainnya	560.410.000	711.619.938	(151.209.938)	(21,25)
5	Pendapatan Ujian/Seleksi Masuk Pendidikan	463.600.000	751.650.000	(288.050.000)	(38,32)
6	Pendapatan Biaya Pendidikan	5.542.850.000	4.634.750.000	908.100.000	19,59
7	Pendapatan Pendidikan Lainnya	230.800.000	240.650.000	(9.850.000)	(4,09)
8	Pendapatan Layanan Pendidikan dan/atau Pelatihan	189.360.000	-	189.360.000	-
9	Pendapatan Jasa Tenaga, Pekerjaan, dan Informasi	198.182.500	290.669.500	(92.487.000)	(31,82)
10	Pendapatan Jasa Lainnya	-	757.000	(757.000)	(100,00)
11	Pendapatan Jasa Lembaga Keuangan (Jasa Giro)	17.947.406.533	55.501.711.747	(37.554.305.214)	(67,66)
12	Pendapatan Denda Penyelesaian Pekerjaan Pemerintah	3.403.824.610	176.344.924	3.227.479.686	1.830,21
13	Penerimaan Kembali Persekot/Uang Muka Gaji	666.180	200.000	466.180	233,09
14	Pendapatan Anggaran Lain-lain	5.748.420	8.080.431	(2.332.011)	(28,86)
<b>Jumlah</b>		<b>30.256.313.936</b>	<b>66.097.049.035</b>	<b>(35.840.735.099)</b>	<b>(54,22)</b>

Berdasarkan pada tabel diatas, Pendapatan Negara Bukan Pajak Lainnya mengalami penurunan sebesar Rp35.840.735.099 atau sebesar 54,22% dengan penurunan paling signifikan terdapat pada pos Pendapatan Jasa Lembaga Keuangan (Jasa Giro). Namun apabila dilihat dari rincian tiap pos pendapatan, terdapat kenaikan/penurunan dengan penjelasan sebagai berikut:

1. Pendapatan Penjualan Hasil Produksi Non Litbang Lainnya mengalami penurunan sebesar Rp34.761.000 atau 78,42% disebabkan oleh menurunnya penjualan hasil





- kegiatan ekonomi produktif yang berasal dari penjualan hasil keterampilan Penerima Manfaat di lingkungan Direktorat Jenderal Rehabilitasi Sosial.
2. Pendapatan Sewa Tanah, Gedung dan Bangunan mengalami penurunan sebesar Rp2.028.388.802 atau 54,35%. Penurunan tersebut sebagai dampak Pandemi COVID-19 dan adanya pemberlakuan Pembatasan Kegiatan Masyarakat (PPKM) mengakibatkan tidak disewakannya sumber-sumber PNBPN yang mempengaruhi Pendapatan Sewa Tanah, Gedung, dan Bangunan.
  3. Pendapatan Sewa Peralatan dan Mesin mengalami penurunan sebesar Rp4.000.000 atau 100%. Hal ini disebabkan pada tahun 2021 tidak diperolehnya pendapatan dari sewa peralatan dan mesin.
  4. Pendapatan Perizinan Lainnya mengalami penurunan sebesar Rp151.209.938 atau 21,25% disebabkan oleh menurunnya pendapatan dari perizinan di Direktorat Pengelolaan Sumber Dana Bantuan Sosial.
  5. Pendapatan Ujian/Seleksi Masuk Pendidikan mengalami penurunan sebesar Rp288.050.000 atau 38,32% berasal dari Politeknik Kesejahteraan Sosial (Poltekesos) Bandung.
  6. Pendapatan Biaya Pendidikan mengalami kenaikan sebesar Rp908.100.000 atau 19,59% disebabkan naiknya penerimaan biaya pendidikan pada Politeknik Kesejahteraan Sosial (Poltekesos) Bandung.
  7. Pendapatan Pendidikan Lainnya mengalami penurunan sebesar Rp9.850.000 atau 4,09% yang berasal dari Politeknik Kesejahteraan Sosial (Poltekesos) Bandung.
  8. Pendapatan Layanan Pendidikan dan/atau Pelatihan mengalami kenaikan sebesar Rp189.360.000 yang berasal dari Pusdilat Kesejahteraan Sosial.
  9. Pendapatan Jasa Tenaga, Pekerjaan, dan Informasi turun sebesar Rp92.487.000 atau 31,82% berasal dari pendapatan dari satuan kerja di Direktorat Jenderal Rehabilitasi Sosial.
  10. Pendapatan Jasa Lainnya mengalami penurunan sebesar Rp757.000 atau 100% disebabkan oleh tidak adanya penjualan hasil kegiatan ekonomi produktif yang berasal dari penjualan jasa keterampilan Penerima Manfaat pada Direktorat Jenderal Rehabilitasi Sosial.
  11. Pendapatan Jasa Lembaga Keuangan (Jasa Giro) mengalami penurunan sebesar Rp37.554.305.214 atau 67,66%. Pendapatan Jasa Giro pada Ditjen Penanganan Fakir Miskin sebesar Rp1.148.504.876 sedangkan Direktorat PSDBS senilai Rp426.389.160.
  12. Pendapatan Denda Keterlambatan Penyelesaian Pekerjaan mengalami kenaikan sebesar Rp3.227.479.686 atau 1.830,21% merupakan pendapatan denda keterlambatan penyelesaian pekerjaan yang dilanjutkan pada tahun 2022 berupa Paket Pengembangan dan Penguatan Sistem Pengelolaan DTKS Paket Server dan Storage pada satker Pusdatin Kesos dan pengadaan Gedung parkir 3 lantai pada satker Sekretariat Jenderal.
  13. Penerimaan Kembali Persekot/Uang Muka Gaji mengalami kenaikan sebesar Rp466.180 atau 233,09%.
  14. Pendapatan Anggaran Lain-lain mengalami penurunan sebesar Rp2.332.011 atau 28,86%.



Selanjutnya, terdapat perbedaan Pendapatan Negara Bukan Pajak Lainnya pada Laporan Realisasi Anggaran (LRA) dengan Laporan Operasional (LO) dengan rincian sebagai berikut:

No	LRA			LO			Perbedaan
	Akun	Uraian Akun	Nilai	Akun	Uraian Akun	Nilai	
1	425119	Pendapatan Penjualan Hasil Produksi Non Litbang Lainnya	9.567.000	425119	Pendapatan Penjualan Hasil Produksi Non Litbang Lainnya	9.567.000	-
2	425131	Pendapatan Sewa Tanah, Gedung, dan Bangunan	2.312.188.358	425131	Pendapatan Sewa Tanah, Gedung, dan Bangunan	1.703.898.693	608.289.665
3	425132	Pendapatan Sewa Peralatan dan Mesin	-	425132	Pendapatan Sewa Peralatan dan Mesin	-	-
4	425259	Pendapatan Perizinan Lainnya	560.410.000	425259	Pendapatan Perizinan Lainnya	560.410.000	-
5	425411	Pendapatan Ujian/Seleksi Masuk Pendidikan	463.600.000	425411	Pendapatan Ujian/Seleksi Masuk Pendidikan	463.600.000	-
6	425412	Pendapatan Biaya Pendidikan	5.542.850.000	425412	Pendapatan Biaya Pendidikan	5.542.850.000	-
7	425419	Pendapatan Pendidikan Lainnya	230.800.000	425419	Pendapatan Pendidikan Lainnya	230.800.000	-
8	425421	Pendapatan Layanan Pendidikan dan/atau Pelatihan	189.360.000	425421	Pendapatan Layanan Pendidikan dan/atau Pelatihan	189.360.000	-
9	425692	Pendapatan Jasa Tenaga, Pekerjaan, dan Informasi	198.182.500	425692	Pendapatan Jasa Tenaga, Pekerjaan, dan Informasi	198.182.500	-
10	425699	Pendapatan Jasa Lainnya	-	425699	Pendapatan Jasa Lainnya	-	-
11	425764	Pendapatan Jasa Lembaga Keuangan (Jasa Giro)	25.020.127.693	425764	Pendapatan Jasa Lembaga Keuangan (Jasa Giro)	17.947.406.533	7.072.721.160
12	425811	Pendapatan Denda Penyelesaian Pekerjaan Pemerintah	12.424.438	425811	Pendapatan Denda Penyelesaian Pekerjaan Pemerintah	3.403.824.610	(3.391.400.172)
13	425991	Penerimaan Kembali Persekot/Uang Muka Gaji	666.180	425991	Penerimaan Kembali Persekot/Uang Muka Gaji	666.180	-
14	425999	Pendapatan Anggaran Lain-lain	5.748.420	425999	Pendapatan Anggaran Lain-lain	5.748.420	-
<b>Jumlah</b>			<b>34.545.924.589</b>			<b>30.256.313.936</b>	<b>4.289.610.653</b>

Penjelasan atas perbedaan nilai Pendapatan Negara Bukan Pajak Lainnya tersebut adalah sebagai berikut:

1. Perbedaan nilai Pendapatan Negara Bukan Pajak Lainnya terdapat pada akun Pendapatan Sewa Tanah, Gedung, dan Bangunan senilai Rp608.289.665 yang disebabkan oleh:
  - a. Jurnal balik atas pencatatan Pendapatan Diterima Di Muka pada akhir tahun anggaran 2020 pada satker Sekretariat Jenderal senilai (Rp441.580.113) dengan rincian :

No	Nama Rekanan	Nilai PNPB	Jangka Waktu	TMT	Jatuh Tempo	Daluwarsa s.d 31-Des-2020	Pendapatan Diterima Dimuka
1	PT. Bank Mandiri (Persero) Tbk	52.128.000	36 bulan	1 Sept 2019	31 Ags 2022	23.168.000	28.960.000
2	PT. Bank Rakyat Indonesia (Persero) Tbk	391.500.000	60 bulan	1 Jan 2019	31 Des 2023	156.600.000	234.900.000
3	PT. Bank Negara Indonesia (Persero) Tbk	505.296.000	36 bulan	1 Jan 2019	31 Des 2021	336.864.000	168.432.000
4	Yayasan Anak Mandiri	1.250.648	36 bulan	1 Jan 2020	31 Des 2023	416.883	833.765
5	Lembaga Perlindungan Anak Indonesia	14.090.580	60 bulan	1 Jan 2019	31 Des 2023	5.636.232	8.454.348
<b>Total</b>							<b>441.580.113</b>



- b. Jurnal penyesuaian untuk mengakui pendapatan sewa diterima dimuka TA 2021 yang akan mengurangi nilai Pendapatan Sewa Tanah, Gedung, dan Bangunan sebesar Rp1.035.869.778 pada satker Sekretariat Jenderal dengan rincian:

No	Nama Rekanan	Nilai PNBP	Jangka Waktu	TMT	Jatuh Tempo	Daluwarsa s.d 31-Des-2021	Pendapatan Diterima Dimuka
1	PT. Bank Mandiri (Persero) Tbk (ATM Salemba)	52.128.000	36 bulan	1 September 2019	31 Agustus 2022	40.544.000	11.584.000
2	PT. Bank Rakyat Indonesia (Persero) Tbk	391.500.000	60 bulan	1 Januari 2019	31 Desember 2023	234.900.000	156.600.000
3	PT. Bank Negara Indonesia (Persero) Tbk	505.296.000	36 bulan	1 Januari 2019	31 Desember 2021	505.296.000	-
4	Lembaga Perlindungan Anak Indonesia	14.090.580	60 bulan	1 Januari 2019	31 Desember 2023	8.454.348	5.636.232
5	Koperasi Pegawai Kementerian Sosial	86.698.750	36 bulan	1 Januari 2021	31 Desember 2023	28.899.583	57.799.167
6	PT. Bank Mandiri (Persero) Tbk (ATM Cawang)	61.952.000	36 bulan	8 Juli 2021	7 Juli 2024	10.005.022	51.946.978
7	PT. Bank Mandiri (Persero) Tbk (Kantor Kas Salemba)	431.052.000	36 bulan	20 September 2021	19 September 2024	40.509.449	390.542.551
8	PT. Teknindo Bangun Sarana	425.601.000	60 bulan	1 April 2021	31 Maret 2026	63.840.150	361.760.850
<b>Total</b>							<b>1.035.869.778</b>

- c. Jurnal penyesuaian untuk mengakui pendapatan sewa diterima dimuka TA 2021 berupa pendapatan sewa lahan untuk mesin ATM dengan kontrak 2 tahun senilai Rp28.000.000 dimulai dari tanggal 1 Januari 2021-31 Desember 2022 pada satker Poltekkes Bandung, sehingga pendapatan sewa diterima dimuka untuk tahun 2021 sebesar Rp14.000.000

- Perbedaan pada akun Pendapatan Jasa Lembaga Keuangan (Jasa Giro) sebesar Rp7.072.721.160 disebabkan oleh adanya jurnal balik atas saldo pada rekening bendahara pengeluaran tahun 2020 yang merupakan bunga atau jasa giro yang baru disetorkan ke kas negara pada tahun 2021 sebesar Rp8.648.278.473 dan adanya jurnal penyesuaian atas pengakuan pendapatan bunga/jasa giro tahun 2021 sebesar Rp1.575.557.313 yang belum disetorkan ke kas negara per 31 Desember 2021 pada Direktorat PFM Wilayah I, II, III, Direktorat JSK, dan Direktorat PSDBS.
- Jurnal penyesuaian atas Pendapatan Denda Penyelesaian Pekerjaan Pemerintah sebesar (Rp3.391.400.172) merupakan pendapatan denda keterlambatan penyelesaian pekerjaan yang akan dilanjutkan pada tahun anggaran 2022 berupa Paket Pengembangan dan Penguatan Sistem Pengelolaan DTKS Paket Server dan Storage pada satker Pusdatin Kesos dan dan pengadaan Gedung parkir 3 lantai pada satker Sekretariat Jenderal.

Beban Pegawai

## D.2 Beban Pegawai

Rp443.767.209.418

Beban Pegawai untuk untuk periode yang berakhir 31 Desember 2021 dan untuk periode yang berakhir 31 Desember 2020 masing-masing sebesar **Rp443.767.209.418** dan **Rp445.259.411.851** atau mengalami penurunan sebesar Rp1.492.202.433 atau 0,34%.

*Beban Pegawai adalah beban atas kompensasi, baik dalam bentuk uang maupun barang yang ditetapkan berdasarkan peraturan perundang-undangan yang diberikan kepada pejabat negara, Pegawai Negeri Sipil (PNS), dan pegawai yang dipekerjakan oleh pemerintah yang belum berstatus PNS sebagai imbalan atas pekerjaan yang telah dilaksanakan kecuali pekerjaan yang berkaitan dengan pembentukan modal.*

Rincian Perbandingan Beban Pegawai untuk periode yang berakhir 31 Desember 2021 dan 31 Desember 2020 di tiap Unit Kerja Eselon I dapat dilihat dengan rincian pada tabel berikut:



*Perbandingan Beban Pegawai Per Eselon I  
 untuk periode yang berakhir 31 Desember 2021 dan 31 Desember 2020*

NO	Nama Eselon I	31 Desember 2021	31 Desember 2020	Kenaikan (Penurunan)	%
1	Sekretariat Jenderal	54.963.986.776	55.397.719.483	(433.732.707)	(0,78)
2	Inspektorat Jenderal	16.192.478.854	15.703.920.090	488.558.764	3,11
3	Ditjen Pemberdayaan Sosial	22.829.899.717	23.599.848.061	(769.948.344)	(3,26)
4	Ditjen Rehabilitasi Sosial	207.909.674.488	209.714.445.344	(1.804.770.856)	(0,86)
5	Ditjen Perlindungan dan Jaminan Sosial	19.070.102.566	19.511.219.694	(441.117.128)	(2,26)
6	Ditjen Penanganan Fakir Miskin	18.237.098.918	17.641.090.643	596.008.275	3,38
7	Badiklit Pensos	104.563.968.099	103.691.168.536	872.799.563	0,84
<b>Jumlah</b>		<b>443.767.209.418</b>	<b>445.259.411.851</b>	<b>(1.492.202.433)</b>	<b>(0,34)</b>

Perbandingan Beban Pegawai untuk periode yang berakhir 31 Desember 2021 dan 31 Desember 2020 dapat dilihat dengan rincian sebagai berikut:

*Perbandingan Rincian Beban Pegawai  
 untuk periode yang berakhir 31 Desember 2021 dan 31 Desember 2020*

No	Uraian Beban	31 Desember 2021	31 Desember 2020	Kenaikan (Penurunan)	Naik (Turun) %
1	Beban Gaji Pokok PNS	185.907.044.342	189.125.450.711	(3.218.406.369)	(1,70)
2	Beban Pembulatan Gaji PNS	2.802.115	2.681.610	120.505	4,49
3	Beban Tunjangan Suami/Istri PNS	12.934.808.116	13.154.336.574	(219.528.458)	(1,67)
4	Beban Tunjangan Anak PNS	3.458.389.591	3.550.078.586	(91.688.995)	(2,58)
5	Beban Tunjangan Struktural PNS	9.174.847.769	9.313.389.900	(138.542.131)	(1,49)
6	Beban Tunjangan Fungsional PNS	11.153.638.361	9.672.410.839	1.481.227.522	15,31
7	Beban Tunjangan PPh PNS	1.186.874.875	1.077.242.584	109.632.291	10,18
8	Beban Tunjangan Beras PNS	9.945.272.940	8.689.047.240	1.256.225.700	14,46
9	Beban Uang Makan PNS	27.171.250.180	27.036.031.143	135.219.037	0,50
10	Beban Tunjangan Khusus Papua PNS	177.925.000	189.400.000	(11.475.000)	(6,06)
11	Beban Tunjangan Umum PNS	4.603.059.685	5.203.153.562	(600.093.877)	(11,53)
12	Beban Tunjangan Profesi Dosen	3.688.663.700	3.935.746.895	(247.083.195)	(6,28)
13	Beban Uang Lembur	2.248.426.600	1.606.135.550	642.291.050	39,99
14	Beban Pegawai (Tunj Khusus/Kegiatan)	172.114.206.144	172.704.306.657	(590.100.513)	(0,34)
<b>Jumlah</b>		<b>443.767.209.418</b>	<b>445.259.411.851</b>	<b>(1.492.202.433)</b>	<b>(0,34)</b>

Beban Pegawai untuk periode yang berakhir 31 Desember 2021 mengalami penurunan sebesar 0,34% dibandingkan dengan 31 Desember 2020. Penyebab turunnya nilai beban pegawai ini disebabkan berkurangnya jumlah pegawai dikarenakan adanya pegawai yang pensiun dan mutasi yang mengurangi beban gaji pokok dan beban tunjangan khusus/ kegiatan/ kinerja), serta adanya penurunan nilai Tunjangan Hari Raya (THR) dan Tunjangan Gaji ke-13.

Selanjutnya, terdapat perbedaan atas Belanja/Beban Pegawai pada Laporan Realisasi Anggaran (LRA) dengan Laporan Operasional (LO) dengan rincian sebagai berikut:



No	LRA			LO			Perbedaan	
	Nomor Akun	Uraian Akun	Nilai	Nomor Akun	Uraian Akun	Nilai		
1	511111	Belanja Gaji Pokok PNS	185.913.004.042	511111	Beban Gaji Pokok PNS	185.907.044.342	5.959.700	
2	511119	Belanja Pembulatan Gaji PNS	2.806.195	511119	Beban Pembulatan Gaji PNS	2.802.115	4.080	
3	511121	Belanja Tunj. Suami/Istri PNS	12.937.219.256	511121	Beban Tunj. Suami/Istri PNS	12.934.808.116	2.411.140	
4	511122	Belanja Tunj. Anak PNS	3.460.660.387	511122	Beban Tunj. Anak PNS	3.458.389.591	2.270.796	
5	511123	Belanja Tunj. Struktural PNS	9.187.297.769	511123	Beban Tunj. Struktural PNS	9.174.847.769	12.450.000	
6	511124	Belanja Tunj. Fungsional PNS	11.160.734.300	511124	Beban Tunj. Fungsional PNS	11.153.638.361	7.095.939	
7	511125	Belanja Tunj. PPh PNS	1.190.508.317	511125	Beban Tunj. PPh PNS	1.186.874.875	3.633.442	
8	511126	Belanja Tunj. Beras PNS	9.947.228.280	511126	Beban Tunj. Beras PNS	9.945.272.940	1.955.340	
9	511129	Belanja Uang Makan PNS	27.432.876.230	511129	Beban Uang Makan PNS	27.171.250.180	261.626.050	
10	511138	Belanja Tunjangan Khusus Papua PNS	177.925.000	511138	Beban Tunjangan Khusus Papua PNS	177.925.000	-	
11	511151	Belanja Tunjangan Umum PNS	4.603.249.685	511151	Beban Tunjangan Umum PNS	4.603.059.685	190.000	
12	511153	Belanja Tunjangan Profesi Dosen	3.688.663.700	511153	Beban Tunjangan Profesi Dosen	3.688.663.700	-	
13	512211	Belanja Uang Lembur	2.248.426.600	512211	Beban Uang Lembur	2.248.426.600	-	
14	512411	Belanja Pegawai (Tunjangan Khusus/ Kegiatan)	172.211.276.702	512411	Beban Pegawai (Tunjangan Khusus/ Kegiatan)	172.114.206.144	97.070.558	
<b>Jumlah</b>			<b>444.161.876.463</b>				<b>443.767.209.418</b>	<b>394.667.045</b>

Penjelasan atas perbedaan nilai Beban Pegawai tersebut adalah sebagai berikut:

1. Terdapat jurnal balik awal tahun atas Belanja Pegawai yang Masih Harus Dibayar TA 2020, yang telah diakui sebagai beban pada tahun 2020 dan telah dibayarkan/diselesaikan pada tahun anggaran 2021, sehingga akan mengurangi nilai beban pegawai TA 2021 secara akrual sebesar Rp177.121.479
2. Jurnal penyesuaian akhir tahun atas kelebihan pembayaran Belanja Pegawai TA 2021 yang akan mengurangi nilai beban pegawai secara akrual sebesar Rp276.108.321
3. Terdapat jurnal penyesuaian akhir tahun atas Belanja Pegawai yang Masih Harus Dibayar TA 2021 yang akan menambah nilai beban pegawai secara akrual sebesar (Rp58.562.755).

#### Beban Persediaan

Rp29.105.725.659

### D.3 Beban Persediaan

Beban Persediaan untuk untuk periode yang berakhir 31 Desember 2021 dan 31 Desember 2020 adalah masing-masing sebesar **Rp29.105.725.659** dan **Rp47.976.043.254** atau mengalami penurunan sebesar Rp18.870.317.595 atau 39,33%.

*Beban Persediaan merupakan beban untuk mencatat konsumsi atas barang-barang yang habis pakai, termasuk barang-barang hasil produksi baik yang dipasarkan maupun tidak dipasarkan.*

Perbandingan Beban Persediaan untuk untuk periode yang berakhir 31 Desember 2021 dan 31 Desember 2020 pada masing-masing Eselon I dapat dilihat dengan rincian sebagai berikut:



*Rincian Beban Persediaan Per Eselon I  
 untuk periode yang berakhir 31 Desember 2021 dan 31 Desember 2020*

NO	Nama Eselon I	31 Desember 2021	31 Desember 2020	Kenaikan/ (Penurunan)	%
1	Sekretariat Jenderal	11.627.603.659	17.431.369.110	(5.803.765.451)	(33,29)
2	Inspektorat Jenderal	1.116.937.000	753.297.000	363.640.000	48,27
3	Ditjen Pemberdayaan Sosial	716.065.800	38.400.000	677.665.800	1.764,75
4	Ditjen Rehabilitasi Sosial	11.602.043.106	20.804.073.383	(9.202.030.277)	(44,23)
5	Ditjen Perlindungan dan Jaminan Sosial	1.407.507.250	3.393.845.598	(1.986.338.348)	(58,53)
6	Ditjen Penanganan Fakir Miskin	520.550.605	2.870.172.948	(2.349.622.343)	(81,86)
7	Badiklit Pensos	2.115.018.239	2.684.885.215	(569.866.976)	(21,23)
<b>Jumlah</b>		<b>29.105.725.659</b>	<b>47.976.043.254</b>	<b>(18.870.317.595)</b>	<b>(39,33)</b>

Perbandingan rincian Beban Persediaan untuk untuk periode yang berakhir 31 Desember 2021 dan 31 Desember 2020 dapat dilihat dengan rincian sebagai berikut:

*Perbandingan Rincian Beban Persediaan  
 untuk periode yang berakhir 31 Desember 2021 dan 31 Desember 2020*

Uraian Beban	31 Desember 2021	31 Desember 2020	Kenaikan (Penurunan)	%
Beban Persediaan Konsumsi	26.039.184.636	45.670.898.520	(19.631.713.884)	(42,99)
Beban Persediaan Bahan Baku	207.294.168	145.723.710	61.570.458	42,25
Beban Persediaan Untuk Tujuan Strategis/berjaga-jaga	30.419.400	123.623.317	(93.203.917)	(75,39)
Beban Persediaan Lainnya	2.828.827.455	2.035.797.707	793.029.748	38,95
<b>Jumlah Beban Persediaan</b>	<b>29.105.725.659</b>	<b>47.976.043.254</b>	<b>(18.870.317.595)</b>	<b>(39,33)</b>

*Beban Barang dan  
 Jasa*

*Rp2.843.654.153.263*

#### **D.4 Beban Barang dan Jasa**

Beban Barang dan Jasa untuk untuk periode yang berakhir 31 Desember 2021 dan untuk periode yang berakhir 31 Desember 2020 adalah masing-masing sebesar **Rp2.843.654.153.263** dan **Rp4.545.334.197.734** mengalami penurunan sebesar Rp1.701.680.044.471 atau 37,44%.

*Beban Barang dan Jasa terdiri dari beban barang dan jasa berupa konsumsi atas barang dan/atau jasa dalam rangka penyelenggaraan kegiatan entitas, serta beban lain-lain berupa beban yang timbul karena penggunaan alokasi belanja modal yang tidak menghasilkan aset tetap.*

Rincian perbandingan Beban Barang dan Jasa untuk untuk periode yang berakhir 31 Desember 2021 dan 31 Desember 2020 di tiap Unit Kerja Eselon I dapat dilihat sebagai berikut:

NO	Nama Eselon I	31 Desember 2021	31 Desember 2020	Kenaikan (Penurunan)	%
1	Sekretariat Jenderal	127.118.358.082	181.523.793.056	(54.405.434.974)	(29,97)
2	Inspektorat Jenderal	3.789.312.508	4.539.786.080	(750.473.572)	(16,53)
3	Ditjen Pemberdayaan Sosial	127.841.224.609	881.314.095.955	(753.472.871.346)	(85,49)
4	Ditjen Rehabilitasi Sosial	196.397.566.005	187.007.770.643	9.389.795.362	5,02
5	Ditjen Perlindungan dan Jaminan Sosial	1.669.213.171.972	2.123.068.317.384	(453.855.145.412)	(21,38)
6	Ditjen Penanganan Fakir Miskin	657.768.342.930	1.075.413.243.351	(417.644.900.421)	(38,84)
7	Badiklit Pensos	61.526.177.157	92.467.191.265	(30.941.014.108)	(33,46)
<b>Jumlah</b>		<b>2.843.654.153.263</b>	<b>4.545.334.197.734</b>	<b>(1.701.680.044.471)</b>	<b>(37,44)</b>



Rincian perbandingan Beban Barang dan Jasa untuk untuk periode yang berakhir 31 Desember 2021 dan untuk periode yang berakhir 31 Desember 2020 dapat dilihat sebagai berikut:

*Perbandingan Rincian Beban Barang dan Jasa  
 untuk periode yang berakhir 31 Desember 2021 dan 31 Desember 2020*

URAIAN JENIS BEBAN	31 Desember 2021	31 Desember 2020	Kenaikan (Penurunan)	%
Beban Keperluan Perkantoran	90.104.335.274	73.888.941.217	16.215.394.057	21,95
Beban Pengadaan Bahan Makanan	1.573.359.924	4.938.295.260	(3.364.935.336)	(68,14)
Beban Penambahan Daya Tahan Tubuh	935.305.224	1.602.269.980	(666.964.756)	(41,63)
Beban Pengiriman Surat Dinas Pos Pusat	743.721.111	805.130.880	(61.409.769)	(7,63)
Beban Honor Operasional Satuan Kerja	23.503.072.299	24.766.280.400	(1.263.208.101)	(5,10)
Beban Barang Operasional Lainnya	11.073.759.109	15.972.394.232	(4.898.635.123)	(30,67)
Beban Barang Operasional - Penanganan Pandemi COVID-19	15.062.294.841	24.397.212.017	(9.334.917.176)	(38,26)
Beban Bahan	57.652.460.122	66.784.990.136	(9.132.530.014)	(13,67)
Beban Honor Output Kegiatan	1.540.416.979.200	1.609.759.913.255	(69.342.934.055)	(4,31)
Beban Barang Non Operasional Lainnya	386.049.116.002	410.222.090.961	(24.172.974.959)	(5,89)
Beban Barang Pemberian Penghargaan dalam bentuk uang	6.203.832.000	5.960.752.000	243.080.000	4,08
Beban Barang Pemberian Beasiswa a Non PNS dalam bentuk uang	195.600.000	1.031.150.000	(835.550.000)	(81,03)
Beban Barang Pemberian Bantuan Operasional dalam bentuk uang	2.200.322.550	2.073.498.650	126.823.900	6,12
Beban Barang Non Operasional - Penanganan Pandemi COVID-19	574.382.983.326	2.085.318.430.288	(1.510.935.446.962)	(72,46)
Beban Langganan Listrik	18.013.809.166	18.683.844.538	(670.035.372)	(3,59)
Beban Langganan Telepon	1.572.403.558	1.397.593.531	174.810.027	12,51
Beban Langganan Air	1.454.450.030	1.313.291.014	141.159.016	10,75
Beban Langganan Daya dan Jasa Lainnya	229.492.475	224.571.370	4.921.105	2,19
Beban Jasa Pos dan Giro	467.235.360	1.515.975.787	(1.048.740.427)	(69,18)
Beban Jasa Konsultan	6.388.953.150	31.390.203.846	(25.001.250.696)	(79,65)
Beban Sewa	42.040.395.398	77.903.563.237	(35.863.167.839)	(46,04)
Beban Jasa Profesi	16.421.424.501	30.446.101.500	(14.024.676.999)	(46,06)
Beban Jasa Lainnya	27.770.838.714	30.102.020.308	(2.331.181.594)	(7,74)
Beban Jasa - Penanganan Pandemi COVID-19	16.931.879.579	24.563.060.417	(7.631.180.838)	(31,07)
Beban Aset Ekstrakomtabel Peralatan & Mesin	208.619.950	272.622.910	(64.002.960)	(23,48)
Beban Aset Ekstrakomtabel Aset Tetap Lainnya	2.057.510.400	-	2.057.510.400	-
<b>Jumlah</b>	<b>2.843.654.153.263</b>	<b>4.545.334.197.734</b>	<b>(1.701.680.044.471)</b>	<b>(37,44)</b>

Beban Barang dan Jasa untuk periode yang berakhir 31 Desember 2021 mengalami penurunan sebesar 37,44%. Penurunan tersebut dipengaruhi oleh beberapa akun yang mengalami penurunan signifikan dengan rincian:

1. Beban Barang Non Operasional Penanganan Pandemi COVID-19 (521241) mengalami penurunan sebesar Rp1.510.935.446.962 atau 72,46%. Penurunan signifikan disebabkan berkurangnya masa bayar Bantuan Sosial Tunai melalui PT. Pos Indonesia yang menyebabkan penurunan biaya jasa distribusi BST pada Ditjen Penanganan Fakir Miskin
2. Beban Honor Output Kegiatan (521213) mengalami penurunan sebesar Rp69.342.934.055 atau 4,31% dengan nilai paling signifikan terdapat pada Ditjen Perlindungan dan Jaminan Sosial. Hal ini terkait dengan pembayaran honor pendamping PKH program bantuan sosial PKH.

Adapun rincian penggunaan beberapa akun khusus yang digunakan untuk melaksanakan program penanganan pandemi Covid-19 adalah sebagai berikut:

1. Beban Barang Operasional-Penanganan Pandemi Covid-19 (521131) sebesar Rp15.062.294.841 digunakan untuk pembelian masker/hand sanitizer, penyemprotan desinfektan, pengadaan thermometer yang tidak memenuhi kriteria aset tetap, pengadaan lisensi aplikasi *video conference*, dan pembelian vitamin/daya tahan tubuh dengan rincian sebagai berikut:



No	Kode UKE I	Uraian UKE I	Nilai
1	027.01	Sekretariat Jenderal	772.838.399
2	027.02	Inspektorat Jenderal	-
3	027.03	Direktorat Jenderal Pemberdayaan Sosial	1.855.412.881
4	027.04	Direktorat Jenderal Rehabilitasi Sosial	3.405.874.485
5	027.05	Direktorat Jenderal Perlindungan dan Jaminan Sosial	1.884.077.700
6	027.06	Direktorat Jenderal Penanganan Fakir Miskin	2.854.772.502
7	027.11	Badan Pendidikan, Penelitian, dan Penyuluhan Sosial	4.289.318.874
<b>Jumlah</b>			<b>15.062.294.841</b>

2. Beban Barang Non Operasional-Penanganan Pandemi Covid-19 (521241) sebesar Rp574.382.983.326 digunakan untuk biaya konsumsi rapat dalam kantor, pengadaan APD/Alat Uji Medis yang tidak memenuhi kriteria aset tetap/persediaan, dan biaya Distribusi Penyaluran Bantuan Sosial Tunai dan Program Sembako Mekanisme Alternatif Papua dan Papua Barat TA 2021 dengan rincian sebagai berikut:

No	Kode UKE I	Uraian UKE I	Nilai
1	027.01	Sekretariat Jenderal	5.657.175.250
2	027.02	Inspektorat Jenderal	113.012.000
3	027.03	Direktorat Jenderal Pemberdayaan Sosial	1.155.996.622
4	027.04	Direktorat Jenderal Rehabilitasi Sosial	6.622.467.331
5	027.05	Direktorat Jenderal Perlindungan dan Jaminan Sosial	135.676.476
6	027.06	Direktorat Jenderal Penanganan Fakir Miskin	553.364.744.328
7	027.11	Badan Pendidikan, Penelitian, dan Penyuluhan Sosial	7.333.911.319
<b>Jumlah</b>			<b>574.382.983.326</b>

3. Beban Jasa – Penanganan Pandemi Covid-19 (522192) sebesar Rp16.931.879.579 digunakan untuk pembayaran biaya penyemprotan desinfektan, pelaksanaan Test Covid-19 dengan menggunakan jasa pihak ketiga dan untuk pembayaran honorarium narasumber/pembahas kegiatan melalui sarana *teleconference/video conference* dengan rincian sebagai berikut:

No	Kode UKE I	Uraian UKE I	Nilai
1	027.01	Sekretariat Jenderal	3.497.550.126
2	027.02	Inspektorat Jenderal	852.055.500
3	027.03	Direktorat Jenderal Pemberdayaan Sosial	2.788.735.798
4	027.04	Direktorat Jenderal Rehabilitasi Sosial	4.423.769.311
5	027.05	Direktorat Jenderal Perlindungan dan Jaminan Sosial	1.945.896.932
6	027.06	Direktorat Jenderal Penanganan Fakir Miskin	1.129.520.490
7	027.11	Badan Pendidikan, Penelitian, dan Penyuluhan Sosial	2.294.351.422
<b>Jumlah</b>			<b>16.931.879.579</b>

Selanjutnya, terdapat perbedaan atas Belanja/Beban Barang dan Jasa pada Laporan Realisasi Anggaran (LRA) dengan Laporan Operasional (LO) dengan rincian sebagai berikut:



No	LRA			LO			Perbedaan
	Nomor Akun	Uraian Akun	Nilai	Nomor Akun	Uraian Akun	Nilai	
1	521111	Belanja Keperluan Perkantoran	90.105.141.274	521111	Beban Keperluan Perkantoran	90.104.335.274	806.000
2	521112	Belanja Pengadaan Bahan Makanan	1.573.359.924	521112	Beban Pengadaan Bahan Makanan	1.573.359.924	-
3	521113	Belanja Penambah Daya Tahan Tubuh	935.305.224	521113	Beban Penambah Daya Tahan Tubuh	935.305.224	-
4	521114	Belanja Pengiriman Surat Dinas Pos Pusat	743.721.111	521114	Beban Pengiriman Surat Dinas Pos Pusat	743.721.111	-
5	521115	Belanja Honor Operasional Satuan Kerja	23.503.072.299	521115	Beban Honor Operasional Satuan Kerja	23.503.072.299	-
6	521119	Belanja Barang Operasional Lainnya	11.073.759.109	521119	Beban Barang Operasional Lainnya	11.073.759.109	-
7	521131	Belanja Barang Operasional - Penanganan Pandemi COVID-19	15.067.094.841	521131	Beban Barang Operasional - Penanganan Pandemi COVID-19	15.062.294.841	4.800.000
8	521211	Belanja Bahan	57.865.212.422	521211	Beban Bahan	57.652.460.122	212.752.300
9	521213	Belanja Honor Output Kegiatan	1.540.425.444.200	521213	Beban Honor Output Kegiatan	1.540.416.979.200	8.465.000
10	521219	Belanja Barang Non Operasional Lainnya	682.214.943.461	521219	Beban Barang Non Operasional Lainnya	386.049.116.002	296.165.827.459
11	521231	Belanja Barang Pemberian Penghargaan dalam bentuk uang	6.203.832.000	521231	Beban Barang Pemberian Penghargaan dalam bentuk uang	6.203.832.000	-
12	521232	Belanja Barang Pemberian Beasiswa Non PNS dalam bentuk uang	195.600.000	521232	Beban Barang Pemberian Beasiswa Non PNS dalam bentuk uang	195.600.000	-
13	521233	Belanja Barang Pemberian Bantuan Operasional dalam bentuk uang	2.200.322.550	521233	Beban Barang Pemberian Bantuan Operasional dalam bentuk uang	2.200.322.550	-
14	521241	Belanja Barang Non Operasional - Penanganan Pandemi COVID-19	580.699.673.917	521241	Beban Barang Non Operasional - Penanganan Pandemi COVID-19	574.382.983.326	6.316.690.591
15	522111	Belanja Langganan Listrik	18.013.121.786	522111	Beban Langganan Listrik	18.013.809.166	(687.380)
16	522112	Belanja Langganan Telepon	1.572.247.740	522112	Beban Langganan Telepon	1.572.403.558	(155.818)
17	522113	Belanja Langganan Air	1.468.289.480	522113	Beban Langganan Air	1.454.450.030	13.839.450
18	522119	Belanja Langganan Daya dan Jasa Lainnya	229.492.475	522119	Beban Langganan Daya dan Jasa Lainnya	229.492.475	-
19	522121	Belanja Jasa Pos dan Giro	467.235.360	522121	Beban Jasa Pos dan Giro	467.235.360	-
20	522131	Belanja Jasa Konsultan	6.392.000.650	522131	Beban Jasa Konsultan	6.388.953.150	3.047.500
21	522141	Belanja Sewa	48.483.002.916	522141	Beban Sewa	42.040.395.398	6.442.607.518
22	522151	Belanja Jasa Profesi	16.426.164.501	522151	Beban Jasa Profesi	16.421.424.501	4.740.000
23	522191	Belanja Jasa Lainnya	27.770.838.714	522191	Beban Jasa Lainnya	27.770.838.714	-
24	522192	Belanja Jasa - Penanganan Pandemi COVID-19	16.932.059.579	522192	Beban Jasa - Penanganan Pandemi COVID-19	16.931.879.579	180.000
25	-	-	-	595112	Beban Aset Ekstrakomtabel Peralatan dan Mesin	208.619.950	(208.619.950)
26	-	-	-	595115	Beban Aset Ekstrakomtabel Aset Tetap Lainnya	2.057.510.400	(2.057.510.400)
<b>Jumlah</b>			<b>3.150.560.935.533</b>			<b>2.843.654.153.263</b>	<b>306.906.782.270</b>

Penjelasan atas perbedaan nilai Beban Barang/Jasa tersebut adalah sebagai berikut:

1. Terdapat jurnal balik awal tahun atas Belanja Barang yang Masih Harus Dibayar TA 2020, yang telah diakui sebagai beban pada tahun 2020 dan telah dibayarkan/diselesaikan pada tahun anggaran 2021 sehingga mengurangi nilai beban barang/jasa TA 2021 secara akrual sebesar Rp7.400.821.307
2. Terdapat jurnal penyesuaian akhir tahun atas kelebihan pembayaran Belanja Barang TA 2021 yang belum dikembalikan ke kas negara yang akan mengurangi nilai beban barang/jasa secara akrual sebesar Rp6.384.706.118
3. Terdapat jurnal penyesuaian akhir tahun atas Belanja Barang yang Masih Harus Dibayar TA 2021 yang akan menambah nilai beban barang/jasa secara akrual



sebesar Rp (Rp26.099.235).

4. Jurnal penyesuaian atas Beban Honor Output Kegiatan senilai Rp2.465.000 pada Sekretariat Ditjen Dayasos yang merupakan pengembalian Honor Tim PP Bulan September dan Oktober 2021.
5. Jurnal penyesuaian atas koreksi penggunaan akun Belanja Barang Operasional kepada BLU dalam Satu Kementerian Negara yang seharusnya menggunakan akun belanja Bahan senilai (Rp3.330.000) pada Dinas Sosial Provinsi Sulawesi Utara (05).
6. Jurnal koreksi antar beban atas program ATENSI dalam bentuk uang sebesar Rp163.151.391.470 pada Ditjen Rehabilitasi Sosial
7. Jurnal koreksi antar beban atas program ATENSI dalam bentuk barang sebesar Rp132.047.515.460 pada Ditjen Rehabilitasi Sosial
8. Jurnal penyesuaian atas penggunaan akun Belanja Modal yang menghasilkan Aset Ekstrakomptabel Peralatan dan Mesin sehingga dilakukan pencatatan secara manual atas Beban Aset Ekstrakomptabel sebesar (Rp208.619.950)
9. Jurnal penyesuaian atas belanja pemeliharaan yang secara substansi menghasil Aset Ekstrakomptabel Aset Tetap Lainnya berupa Tanaman sebesar (Rp2.057.510.400). Berdasarkan PMK Nomor 22/PMK.05/2022 tentang Kebijakan Akuntansi Pemerintah Pusat dijelaskan bahwa, Aset yang termasuk dalam kategori Aset Tetap Lainnya antara lain koleksi perpustakaan non digital (buku dan non buku), barang bercorak kesenian/ kebudayaan, hewan, ikan, dan tanaman. Khusus untuk hewan, ikan dan tanaman, sesuai dengan kebijakan kapitalisasi aset tetap, disajikan secara ekstrakomptabel dan tidak disajikan di neraca.
10. Jurnal penyesuaian atas sisa atribut kegiatan Program Pejuang Muda Tahun 2021 yang diakui sebagai Beban Barang Persediaan Lainnya untuk Dijual/Diserahkan ke Masyarakat sebesar Rp215.442.500

#### *Beban Pemeliharaan*

#### **D.5 Beban Pemeliharaan**

*Rp76.057.877.071*

Beban Pemeliharaan untuk untuk periode yang berakhir 31 Desember 2021 dan 31 Desember 2020 adalah masing-masing sebesar **Rp76.057.877.071** dan **Rp72.394.140.426** atau mengalami kenaikan sebesar Rp3.663.736.645 sebesar 5,06%.

*Beban Pemeliharaan merupakan beban yang dimaksudkan untuk mempertahankan aset tetap atau aset lainnya yang sudah ada ke dalam kondisi normal.*

Perbandingan Beban Pemeliharaan di tiap Unit Kerja Eselon I untuk periode yang berakhir 31 Desember 2021 dan 31 Desember 2020 dapat dilihat pada tabel berikut:





*Perbandingan Rincian Beban Pemeliharaan Per Eselon I  
 untuk periode yang berakhir 31 Desember 2021 dan 31 Desember 2020*

NO	Eselon I	31 Desember 2021	31 Desember 2020	Kenaikan (Penurunan)	%
1	Sekretariat Jenderal	15.928.461.296	18.875.788.307	(2.947.327.011)	(15,61)
2	Inspektorat Jenderal	488.659.000	516.098.000	(27.439.000)	(5,32)
3	Ditjen Pemberdayaan Sosial	9.347.148.094	8.033.692.403	1.313.455.691	16,35
4	Ditjen Rehabilitasi Sosial	33.318.713.389	26.095.362.151	7.223.351.238	27,68
5	Ditjen Perlindungan dan Jaminan Sosial	5.077.178.423	6.450.770.386	(1.373.591.963)	(21,29)
6	Ditjen Penanganan Fakir Miskin	1.024.000.575	1.071.678.741	(47.678.166)	(4,45)
7	Badiklit Pensos	10.873.716.294	11.350.750.438	(477.034.144)	(4,20)
<b>Jumlah</b>		<b>76.057.877.071</b>	<b>72.394.140.426</b>	<b>3.663.736.645</b>	<b>5,06</b>

Adapun rincian perbandingan Beban Pemeliharaan untuk untuk periode yang berakhir 31 Desember 2021 dan 31 Desember 2020 dapat dilihat pada tabel berikut:

*Perbandingan Rincian Beban Pemeliharaan  
 untuk periode yang berakhir 31 Desember 2021 dan 31 Desember 2020*

NO	URAIAN JENIS BEBAN	31 Desember 2021	31 Desember 2020	Kenaikan (Penurunan)	%
1	Beban Pemeliharaan Gedung dan Bangunan	39.329.449.231	30.712.486.253	8.616.962.978	28,06
2	Beban Asuransi Gedung dan Bangunan	106.136.130	246.302.525	(140.166.395)	(56,91)
3	Beban Pemeliharaan Gedung dan Bangunan - Penanganan Pandemi Covid-19	21.942.000	138.268.500	(116.326.500)	(84,13)
4	Beban Pemeliharaan Gedung dan Bangunan Lainnya	1.588.941.462	1.533.052.733	55.888.729	3,65
5	Beban Pemeliharaan Peralatan dan Mesin	28.307.209.680	33.139.337.736	(4.832.128.056)	(14,58)
6	Beban Pemeliharaan Peralatan & Mesin Lainnya	3.296.103.659	3.896.417.632	(600.313.973)	(15,41)
7	Beban Pemeliharaan Irigasi	68.000.000	-	68.000.000	-
7	Beban Pemeliharaan Jaringan	381.058.180	357.296.374	23.761.806	6,65
8	Beban Pemeliharaan Lainnya	2.039.481.001	1.620.612.100	418.868.901	25,85
9	Beban Persediaan bahan Untuk Pemeliharaan	580.714.728	574.671.573	6.043.155	1,05
10	Beban Aset Ekstrakomtabel Gedung dan Bangunan	338.841.000	175.695.000	163.146.000	92,86
<b>Jumlah</b>		<b>76.057.877.071</b>	<b>72.394.140.426</b>	<b>3.663.736.645</b>	<b>5,06</b>

Berdasarkan pada tabel di atas, secara signifikan terdapat kenaikan Beban Pemeliharaan sebesar Rp3.663.736.645 atau 5,06%. Kenaikan tersebut terdapat pada Beban Pemeliharaan Gedung dan Bangunan seiring dengan adanya pengoptimalan daya guna sarana dan prasarana untuk menunjang pelaksanaan program ATENSI pada Ditjen Rehabilitasi Sosial dan pemeliharaan Taman Makam Pahlawan pada Ditjen Pemberdayaan Sosial.

Selanjutnya pada periode sampai dengan 31 Desember 2021 terdapat transaksi dengan menggunakan akun penanganan pandemi Covid-19 yaitu akun Beban Pemeliharaan Gedung dan Bangunan - Penanganan Pandemi Covid-19 (523114) sebesar Rp21.942.000, dengan rincian sebagai berikut:

Kode UKE I	Uraian UKE I	Nominal
027.04	Ditjen Rehabilitasi Sosial	19.700.000
027.11	Badan Pendidikan, Penelitian, dan Penyuluhan Sosial	2.242.000
<b>Jumlah</b>		<b>21.942.000</b>



Beban Pemeliharaan Gedung dan Bangunan-Penanganan Pandemi Covid-19 (523114) terdapat pada Ditjen Rehabilitasi Sosial dan Badan Pendidikan, Penelitian, dan Penyuluhan Sosial berupa Pemeliharaan perangkat Wastafel atau tempat cuci tangan Portabel/ Permanen di lingkungan kantor dan asrama.

Selanjutnya terdapat perbedaan atas Belanja/Beban Pemeliharaan pada Laporan Realisasi Anggaran (LRA) dengan Laporan Operasional (LO) dengan rincian sebagai berikut:

No	LRA			LO			Perbedaan
	Akun	Uraian Akun	Nilai	Akun	Uraian Akun	Nilai	
1	523111	Belanja Pemeliharaan Gedung dan Bangunan	41.801.885.331	523111	Beban Pemeliharaan Gedung dan Bangunan	39.329.449.231	2.472.436.100
2	523113	Belanja Asuransi Gedung dan Bangunan	106.136.130	523113	Beban Asuransi Gedung dan Bangunan	106.136.130	-
3	523114	Belanja Pemeliharaan Gedung dan Bangunan - Penanganan Pandemi Covid-19	21.942.000	523114	Beban Pemeliharaan Gedung dan Bangunan - Penanganan Pandemi Covid-19	21.942.000	-
4	523119	Belanja Pemeliharaan Gedung dan Bangunan Lainnya	1.588.941.462	523119	Beban Pemeliharaan Gedung dan Bangunan Lainnya	1.588.941.462	-
5	523121	Belanja Pemeliharaan Peralatan dan Mesin	28.285.735.580	523121	Beban Pemeliharaan Peralatan dan Mesin	28.307.209.680	(21.474.100)
6	523129	Belanja Pemeliharaan Peralatan dan Mesin Lainnya	3.296.103.659	523129	Beban Pemeliharaan Peralatan dan Mesin Lainnya	3.296.103.659	-
7	523132	Belanja Pemeliharaan Irigasi	68.000.000	523132	Beban Pemeliharaan Irigasi	68.000.000	-
8	523133	Belanja Pemeliharaan Jaringan	381.058.180	523133	Beban Pemeliharaan Jaringan	381.058.180	-
9	523199	Belanja Pemeliharaan Lainnya	2.039.481.001	523199	Beban Pemeliharaan Lainnya	2.039.481.001	-
10	523112	Belanja Barang Persediaan Pemeliharaan Gedung dan	589.446.300	593113	Beban Persediaan bahan Untuk Pemeliharaan	580.714.728	8.731.572
11	-	-	-	595113	Beban Aset Ekstrakomtabel Gedung dan Bangunan	338.841.000	(338.841.000)
Jumlah			77.589.283.343	76.057.877.071			2.120.852.572

Penjelasan atas perbedaan nilai Beban Pemeliharaan tersebut adalah sebagai berikut:

1. Terdapat selisih antara LRA dan LO pada akun Beban Pemeliharaan Gedung dan Bangunan (523111) senilai Rp2.472.436.100 yang disebabkan oleh:
  - a. Jurnal penyesuaian atas kesalahan penggunaan akun Belanja Pemeliharaan Gedung dan Bangunan yang seharusnya menggunakan akun Belanja Pemeliharaan Peralatan dan Mesin sebesar Rp21.700.000 dan Belanja Modal Peralatan dan Mesin senilai Rp5.250.000 pada Direktorat K2KRS.
  - b. Jurnal penyesuaian atas kesalahan penggunaan akun belanja pada Ditjen Rehabilitasi Sosial. Seharusnya dibebankan pada akun belanja barang pemeliharaan, namun dibebankan pada akun belanja modal senilai (Rp53.563.000).
  - c. Jurnal penyesuaian untuk mengkoreksi belanja pemeliharaan yang secara substansi merupakan aset tetap lainnya berupa tanaman senilai Rp2.057.510.400 dan peralatan dan mesin senilai Rp441.538.700 berupa pot pada satker Sekretariat Jenderal
2. Jurnal penyesuaian atas kelebihan pembayaran Pembelian Tools dan Accessories senilai Rp225.900 pada Pusdatin Kesos
3. Perbedaan Belanja Barang Persediaan Pemeliharaan Gedung dan Bangunan dan Beban Persediaan Bahan untuk Pemeliharaan dikarenakan adanya perbedaan



pengakuan antara belanja dan beban pembentuk barang persediaan. Belanja Barang Persediaan diakui pada saat diterbitkannya dokumen Surat Perintah Pencairan Dana (SP2D) oleh KPPN sedangkan Beban Barang Persediaan diakui pada saat terjadi pemakaian barang persediaan.

4. Terdapat pengakuan Beban Aset Ekstrakomtabel Gedung dan Bangunan senilai (Rp310.041.000) pada Ditjen Pemberdayaan Sosial atas pembuatan kijing makam di TMPN Utama Kalibata sejumlah (100 paket) dan pembelian topi tempur di TMPN Utama Kalibata sejumlah (185 buah) dan Ditjen Rehabilitasi Sosial senilai (Rp4.800.000)
5. Terdapat jurnal penyesuaian atas koreksi pembelian Gajebo senilai (Rp24.000.000) yang menggunakan akun Belanja Peralatan dan Mesin, namun dicatat pada Aplikasi SIMAK BMN sebagai Gedung dan Bangunan pada BRSPDSN “Mahatmiya” di Tabanan.

*Beban Perjalanan*

*Dinas*

*Rp462.800.224.521*

**D.6 Beban Perjalanan Dinas**

Beban Perjalanan Dinas untuk untuk periode yang berakhir 31 Desember 2021 dan untuk periode yang berakhir 31 Desember 2020 adalah masing-masing sebesar **Rp462.800.224.521** dan **Rp434.716.597.827** atau mengalami kenaikan sebesar Rp28.083.626.694 atau 6,46%.

*Beban tersebut adalah merupakan beban yang terjadi untuk perjalanan dinas dalam rangka pelaksanaan tugas, fungsi, dan jabatan.*

Perbandingan Beban Perjalanan Dinas Kementerian Sosial di tiap Unit Kerja Eselon I dapat dilihat pada tabel berikut:

*Perbandingan Rincian Beban Perjalanan Dinas per Eselon I  
 untuk periode yang berakhir 31 Desember 2021 dan 31 Desember 2020*

NO	Nama Eselon I	31 Desember 2021	31 Desember 2020	Kenaikan (Penurunan)	%
1	Sekretariat Jenderal	136.605.369.495	41.743.745.684	94.861.623.811	227,25
2	Inspektorat Jenderal	8.841.775.100	10.194.489.800	(1.352.714.700)	(13,27)
3	Ditjen Pemberdayaan Sosial	70.429.629.529	35.085.732.063	35.343.897.466	100,74
4	Ditjen Rehabilitasi Sosial	87.379.989.464	92.381.021.159	(5.001.031.695)	(5,41)
5	Ditjen Perlindungan dan Jaminan Sosial	65.773.834.474	88.742.100.437	(22.968.265.963)	(25,88)
6	Ditjen Penanganan Fakir Miskin	51.016.481.160	87.768.185.074	(36.751.703.914)	(41,87)
7	Badan Pendidikan, Penelitian dan Penyuluhan Sosial	42.753.145.299	78.801.323.610	(36.048.178.311)	(45,75)
<b>Jumlah</b>		<b>462.800.224.521</b>	<b>434.716.597.827</b>	<b>28.083.626.694</b>	<b>6,46</b>

Adapun rincian perbandingan Beban Perjalanan Dinas untuk periode yang berakhir 31 Desember 2021 dan 31 Desember 2020 dapat dilihat sebagai berikut:

*Perbandingan Rincian Beban Perjalanan Dinas  
 untuk periode yang berakhir 31 Desember 2021 dan 31 Desember 2020*

NO	URAIAN JENIS BEBAN	31 Desember 2021	31 Desember 2020	Kenaikan (Penurunan)	%
1	Beban Perjalanan Biasa	269.028.287.252	196.116.292.097	72.911.995.155	37,18
2	Beban Perjalanan Tetap	25.499.700	55.968.601	(30.468.901)	(54,44)
3	Beban Perjalanan Dinas Dalam Kota	90.151.305.647	17.707.939.444	72.443.366.203	409,10
4	Beban Perjalanan Dinas Paket Meeting Dalam Kota	51.164.587.080	75.585.150.793	(24.420.563.713)	(32,31)
5	Beban Perjalanan Dinas - Penanganan Pandemi Covid-19	513.439.193	18.548.796.283	(18.035.357.090)	(97,23)
6	Beban Perjalanan Dinas Paket Meeting Luar Kota	51.917.105.649	126.075.520.266	(74.158.414.617)	(58,82)
7	Beban Perjalanan Biasa - Luar Negeri	-	311.742.480	(311.742.480)	(100,00)
8	Beban Perjalanan Lainnya - Luar Negeri	-	315.187.863	(315.187.863)	(100,00)
<b>Jumlah</b>		<b>462.800.224.521</b>	<b>434.716.597.827</b>	<b>28.083.626.694</b>	<b>6,46</b>

Beban Perjalanan Dinas sampai dengan periode yang berakhir 31 Desember 2021 mengalami kenaikan sebesar Rp28.083.626.694 atau 6,46%. Kenaikan tersebut disebabkan kegiatan pendampingan untuk beberapa Dinas Sosial Kabupaten/Kota di Indonesia guna percepatan perbaikan Data Terpadu Kesejahteraan Sosial (DTKS) dan adanya pelaksanaan Program Pejuang Muda.

Program Pejuang Muda adalah kegiatan Magang yang merupakan bagian tidak terpisahkan dari Program Merdeka Belajar-Kampus Merdeka yang bersinergi dengan Kemendikbudristek, dimana mahasiswa akan terjun langsung ke wilayah Indonesia yang memiliki kategori daerah pasca-bencana, daerah kantong kemiskinan, komunitas adat terpencil, dan kelompok masyarakat umum. Mahasiswa akan mengidentifikasi dan memetakan masalah sosial khususnya kemiskinan yang terjadi di wilayah tersebut. Selain itu mahasiswa akan berpartisipasi untuk membantu Kementerian Sosial melaksanakan verifikasi terhadap sebagian DTKS khususnya keluarga penerima manfaat (KPM) bantuan sosial di lapangan. Peserta program pejuang muda meliputi mahasiswa, mentor maupun pendamping kabupaten/kota. Mahasiswa yang terdaftar pada program ini berjumlah 4.366 orang yang tersebar di sebagian besar wilayah di Indonesia.

Selanjutnya, terdapat perbedaan atas Belanja/Beban Perjalanan Dinas pada Laporan Realisasi Anggaran (LRA) dengan Laporan Operasional (LO) dengan rincian sebagai berikut:

No	LRA			LO			Perbedaan	
	Akun	Uraian Akun	Nilai	Akun	Uraian Akun	Nilai		
1	524111	Belanja Perjalanan Biasa	272.780.987.104	524111	Beban Perjalanan Biasa	269.028.287.252	3.752.699.852	
2	524112	Belanja Perjalanan Tetap	25.499.700	524112	Beban Perjalanan Tetap	25.499.700	-	
3	524113	Belanja Perjalanan Dinas Dalam Kota	90.158.873.647	524113	Beban Perjalanan Dinas Dalam Kota	90.151.305.647	7.568.000	
4	524114	Belanja Perjalanan Dinas Paket Meeting Dalam Kota	51.164.587.080	524114	Beban Perjalanan Dinas Paket Meeting Dalam Kota	51.164.587.080	-	
5	524115	Belanja Perjalanan Dinas - Penanganan Pandemi COVID-19	513.439.193	524115	Beban Perjalanan Dinas - Penanganan Pandemi COVID-19	513.439.193	-	
6	524119	Belanja Perjalanan Dinas Paket Meeting Luar Kota	51.964.913.360	524119	Beban Perjalanan Dinas Paket Meeting Luar Kota	51.917.105.649	47.807.711	
<b>Jumlah</b>			<b>466.608.300.084</b>				<b>462.800.224.521</b>	<b>3.808.075.563</b>

Penjelasan atas perbedaan nilai Beban Perjalanan Dinas tersebut adalah sebagai berikut:

1. Jurnal penyesuaian akhir tahun atas kelebihan pembayaran Belanja Perjalanan Dinas TA 2021 yang belum dikembalikan ke kas negara pada TA 2021 yang akan



- mengurangi nilai beban perjalanan dinas secara akrual sebesar Rp3.824.228.252
2. Terdapat jurnal balik atas Belanja Barang yang Dibayar Dimuka (prepaid) senilai (Rp71.528.400). Hal ini terkait refund tiket pesawat atas pembatalan perjalanan dinas Tahun 2020 akibat adanya pandemi Covid-19 dalam bentuk *voucher* pada satker Direktorat Penanganan Fakir Miskin Wilayah III.

Selanjutnya pada periode sampai dengan 31 Desember 2021 terdapat transaksi dengan menggunakan akun penanganan pandemi Covid-19 yaitu pada pos akun Beban Perjalanan Dinas - Penanganan Pandemi Covid-19 (524115) sebesar Rp513.439.193 dengan rincian sebagai berikut:

Kode UKE I	Uraian UKE I	Nominal
027.01	Sekretariat Jenderal	40.890.000
027.04	Ditjen Rehabilitasi Sosial	358.249.193
027.05	Ditjen Perlindungan dan Jaminan Sosial	114.300.000
<b>Jumlah</b>		<b>513.439.193</b>

*Beban Barang untuk  
 Diserahkan kepada  
 Masyarakat  
 Rp149.641.934.996*

#### **D.7 Beban Barang untuk Diserahkan kepada Masyarakat**

Beban Barang untuk Diserahkan kepada Masyarakat untuk untuk periode yang berakhir 31 Desember 2021 dan 31 Desember 2020 adalah masing-masing sebesar **Rp149.641.934.996** dan **Rp153.318.293.332** mengalami penurunan sebesar (Rp3.676.358.336) atau 2,40%.

*Beban Barang untuk Diserahkan kepada Masyarakat merupakan beban pemerintah dalam bentuk barang atau jasa kepada masyarakat yang bertujuan untuk mencapai tujuan entitas.*

Perbandingan Beban Barang untuk Diserahkan kepada Masyarakat Kementerian Sosial di tiap Unit Kerja Eselon I dapat dilihat pada tabel berikut:

*Perbandingan Beban Barang untuk Diserahkan kepada Masyarakat Per Eselon I  
 untuk periode yang berakhir 31 Desember 2021 dan 31 Desember 2020*

NO	Nama Eselon I	31 Desember 2021	31 Desember 2020	Kenaikan (Penurunan)	%
1	Sekretariat Jenderal	-	91.800.000	(91.800.000)	(100,00)
2	Ditjen Pemberdayaan Sosial	874.850.747	2.911.974.166	(2.037.123.419)	(69,96)
3	Ditjen Rehabilitasi Sosial	138.701.519.366	52.448.371.844	86.253.147.522	164,45
4	Ditjen Perlindungan dan Jaminan Sosial	3.820.872.333	79.413.931.257	(75.593.058.924)	(95,19)
5	Badan Pendidikan, Penelitian dan Penyuluhan Sosial	6.244.692.550	18.452.216.065	(12.207.523.515)	(66,16)
<b>Jumlah</b>		<b>149.641.934.996</b>	<b>153.318.293.332</b>	<b>(3.676.358.336)</b>	<b>(2,40)</b>

Adapun rincian perbandingan Beban Barang untuk Diserahkan kepada Masyarakat untuk periode yang berakhir 31 Desember 2021 dan untuk periode yang berakhir 31 Desember 2020 dapat dilihat sebagai berikut:





*Perbandingan Rincian Beban Barang untuk Diserahkan kepada Masyarakat untuk periode yang berakhir 31 Desember 2021 dan 31 Desember 2020*

NO	URAIAN JENIS BEBAN	31 Desember 2021	31 Desember 2020	Kenaikan (Penurunan)	%
1	Beban Barang untuk Bantuan Lainnya untuk Diserahkan kepada Masyarakat/Pemda dalam Bentuk Uang - Penanganan Pandemi Covid-19	-	9.238.750.000	(9.238.750.000)	(100,00)
2	Beban Persediaan Tanah Bangunan untuk dijual atau diserahkan kepada Masyarakat	-	21.943.516.906	(21.943.516.906)	(100,00)
3	Beban Persediaan hewan dan tanaman untuk dijual atau diserahkan kepada Masyarakat	-	2.800.000	(2.800.000)	(100,00)
4	Beban Persediaan Peralatan dan mesin untuk dijual atau diserahkan kepada Masyarakat	8.308.162.700	12.111.018.090	(3.802.855.390)	(31,40)
5	Beban Persediaan Aset Tetap Lainnya untuk diserahkan kepada	85.909.500	-	85.909.500	-
6	Beban Persediaan Aset Lain-Lain untuk diserahkan kepada Masyarakat	4.422.851.815	421.522.000	4.001.329.815	949,26
7	Beban Barang Persediaan Lainnya untuk Dijual/Diserahkan ke Masyarakat	136.825.010.981	109.600.686.336	27.224.324.645	24,84
<b>Jumlah</b>		<b>149.641.934.996</b>	<b>153.318.293.332</b>	<b>(3.676.358.336)</b>	<b>(2,40)</b>

Beban Barang untuk Diserahkan kepada Masyarakat pada tahun 2021 mengalami penurunan sebesar Rp3.676.358.336 atau 2,40% disebabkan adanya penurunan alokasi anggaran untuk Belanja Barang Lainnya untuk diserahkan kepada Masyarakat/Pemda.

*Beban Bantuan Sosial*  
*Rp93.312.272.986.583*

**D.8 Beban Bantuan Sosial**

Beban Bantuan Sosial untuk untuk periode yang berakhir 31 Desember 2021 dan 31 Desember 2020 adalah masing-masing sebesar **Rp93.312.272.986.583** dan **Rp122.475.399.979.702** atau mengalami penurunan sebesar Rp29.163.126.993.119 atau 23,81%.

*Beban Bantuan Sosial merupakan beban pemerintah dalam bentuk uang/barang atau jasa kepada masyarakat yang bertujuan untuk peningkatan kesejahteraan masyarakat, yang sifatnya tidak terus-menerus dan selektif.*

Sesuai dengan surat KSAP Nomor: S-35/K.1/KSAP/III/2018 Beban Bantuan Sosial diakui pada saat Bantuan Sosial berupa Uang/Barang/ Jasa telah diserahkan pada pihak yang berhak menerima bantuan sosial.

Beban bantuan sosial merupakan saldo realisasi belanja bantuan sosial berbasis kas setelah dikurangi dengan jurnal manual atas sisa dana bantuan sosial yang akan disetorkan ke kas negara pada periode berikutnya (diakui sebagai Kas Lainnya di Bendahara Pengeluaran dan Piutang Lainnya pada Neraca) dan jurnal manual atas sisa dana bantuan sosial yang akan disalurkan kembali pada periode berikutnya (diakui sebagai Dana Lainnya pada Neraca). Selain itu beban bantuan sosial juga termasuk hasil akumulasi dari penggunaan bantuan sosial dalam bentuk barang.

Beban Bantuan Sosial Kementerian Sosial RI di tiap Unit Kerja Eselon I per untuk periode yang berakhir 31 Desember 2021 dan 31 Desember 2020 dapat dilihat pada tabel berikut:



*Rincian Beban Bantuan Sosial Per Eselon I  
 untuk periode yang berakhir 31 Desember 2021 dan 31 Desember 2020*

NO	Nama Eselon I	31 Desember 2021	31 Desember 2020	Kenaikan (Penurunan)	%
1	Ditjen Pemberdayaan Sosial	173.608.942.258	4.717.002.937.843	(4.543.393.995.585)	(96,32)
2	Ditjen Rehabilitasi Sosial	192.584.469.673	221.970.509.904	(29.386.040.231)	(13,24)
3	Ditjen Perlindungan dan Jaminan Sosial	28.126.734.091.106	43.385.503.098.371	(15.258.769.007.265)	(35,17)
4	Ditjen Penanganan Fakir Miskin	64.819.345.483.546	74.150.923.433.584	(9.331.577.950.038)	(12,58)
<b>Jumlah</b>		<b>93.312.272.986.583</b>	<b>122.475.399.979.702</b>	<b>(29.163.126.993.119)</b>	<b>(23,81)</b>

Rincian Perbandingan Beban Bantuan Sosial Kementerian Sosial RI untuk untuk periode yang berakhir 31 Desember 2021 dan 31 Desember 2020 dapat dilihat pada tabel berikut:

*Perbandingan Rincian Beban Bantuan Sosial  
 untuk periode yang berakhir 31 Desember 2021 dan 31 Desember 2020*

URAIAN JENIS BEBAN	31 Desember 2021	31 Desember 2020	Kenaikan (Penurunan)	%
Beban Bantuan Sosial Untuk Rehabilitasi Sosial Dalam Bentuk Uang	173.300.272.470,	227.864.016.346,	(54.563.743.876)	(23,95)
Beban Bantuan Sosial untuk Rehabilitasi Sosial dalam bentuk barang/jasa	29.521.715.203,	4.609.005.558,	24.912.709.645	540,52
Beban Bantuan Sosial Untuk Pemberdayaan Sosial Dalam bentuk uang	51.756.986.054	88.321.233.000	(36.564.246.946)	(41,40)
Beban Bantuan Sosial untuk Pemberdayaan Sosial Dalam bentuk Bentuk barang/jasa	80.279.356.278	4.553.832.936.883	(4.473.553.580.605)	(98,24)
Beban Bantuan Sosial Untuk Perlindungan Sosial Dalam Bentuk uang	668.000.631	128.066.255.960	(127.398.255.329)	(99,48)
Beban Bantuan Sosial Untuk Perlindungan Sosial Dalam Bentuk Barang	30.667.081.295	-	30.667.081.295	-
Beban Bantuan Sosial untuk Perlindungan Sosial dalam Bentuk Uang - Penanganan Pandemi Covid-19	27.925.565.385.000	36.320.608.388.361	(8.395.043.003.361)	(23,11)
Beban Bantuan Sosial Untuk Penanggulangan Kemiskinan Dalam Bentuk uang	134.920.000.000	387.553.015.913	(252.633.015.913)	(65,19)
Beban Bantuan Sosial Untuk Penanggulangan Kemiskinan Dalam Bentuk Uang - Penanganan Pandemi Covid-19	64.684.425.483.546	73.767.150.417.671	(9.082.724.934.125)	(12,31)
Beban Bantuan Sosial Untuk Penanggulangan Bencana Dalam Bentuk uang	46.033.600.000	154.622.850.000	(108.589.250.000)	(70,23)
Beban Bantuan Sosial Untuk Penanggulangan Bencana Dalam Bentuk barang/jasa	155.135.106.106	6.842.771.860.010	(6.687.636.753.904)	(97,73)
<b>Jumlah</b>	<b>93.312.272.986.583</b>	<b>122.475.399.979.702</b>	<b>(29.163.126.993.119)</b>	<b>(23,81)</b>

Beban Bantuan Sosial untuk untuk periode yang berakhir 31 Desember 2021 mengalami penurunan sebesar Rp29.163.126.993.119 atau 23,81% jika dibanding dengan 31 Desember 2020. Penurunan ini disebabkan oleh:

1. Beban Bantuan Sosial untuk Rehabilitasi Sosial dalam Bentuk Uang (571111) mengalami penurunan sebesar 23,95% disebabkan pada tahun 2021 tidak terdapat alokasi Belanja Bantuan Sosial untuk Rehabilitasi Sosial dalam Bentuk Uang pada Ditjen Rehabilitasi Sosial
2. Beban Bantuan Sosial untuk Pemberdayaan Sosial dalam Bentuk Barang/Jasa (573112) mengalami penurunan sebesar 98,24% dikarenakan pada tahun 2021 sudah tidak ada alokasi untuk Bantuan Sembako Jabodetabek seperti di tahun 2020
3. Beban Bantuan Sosial untuk Perlindungan Sosial dalam Bentuk Uang (574111) mengalami penurunan sebesar 99,48%. Hal ini dikarenakan pada tahun 2021, pengalokasian belanja bantuan sosial Program Keluarga Harapan (PKH) tidak lagi menggunakan akun reguler, namun menggunakan alokasi Belanja Bantuan Sosial



untuk Perlindungan Sosial dalam Bentuk Uang – Penanganan Pandemi Covid-19 (574114).

4. Beban Bantuan Sosial untuk Perlindungan Sosial dalam Bentuk Uang Penanganan Pandemi Covid-19 (574114) mengalami penurunan sebesar 23,11%. Hal ini disebabkan pada tahun 2021 tidak terdapat Bantuan Sosial Sembako Jabodetabek pada Ditjen Linjamsos.
5. Beban Bantuan Sosial untuk Penanggulangan Kemiskinan dalam Bentuk Uang (575111) mengalami penurunan sebesar 65,19%. Hal ini dikarenakan pada tahun 2021, pengalokasian belanja bantuan sosial akun reguler hanya untuk Bantuan Rehabilitasi Sosial Rumah Tidak Layak Huni (Rutilahu). Sedangkan untuk bantuan sosial Program Sembako dan Bantuan Sosial Tunai (BST) menggunakan alokasi Belanja Bantuan Sosial untuk Penanggulangan Kemiskinan dalam Bentuk Uang – Penanganan Pandemi Covid-19 (575114).
6. Beban Bantuan Sosial untuk Penanggulangan Kemiskinan dalam Bentuk Uang- Penanganan Pandemi COVID-19 mengalami penurunan sebesar 12,31% disebabkan adanya penyaluran Bantuan Sosial Program Sembako TA 2021 yang disalurkan pada tahun 2022, sehingga mengurangi Beban Bantuan Sosial pada tahun 2021.

Selanjutnya, terdapat perbedaan atas Belanja/Beban Bantuan Sosial pada Laporan Realisasi Anggaran (LRA) dengan Laporan Operasional (LO) dengan rincian sebagai berikut:

No	LRA			LO			Perbedaan
	Akun	Uraian Akun	Nilai	Akun	Uraian Akun	Nilai	
1	571111	Belanja Bantuan Sosial Untuk Rehabilitasi Sosial Dalam Bentuk Uang	10.249.923.000	571111	Beban Bantuan Sosial Untuk Rehabilitasi Sosial Dalam Bentuk Uang	173.300.272.470	(163.050.349.470)
2	571112	Belanja Bantuan Sosial Untuk Rehabilitasi Sosial Dalam Bentuk Barang	59.921.627.992	571112	Beban Bantuan Sosial Untuk Rehabilitasi Sosial Dalam Bentuk Barang	29.521.715.203	-
3	573111	Belanja Bantuan Sosial untuk Pemberdayaan Sosial Dalam bentuk Bentuk uang	75.572.230.344	573111	Beban Bantuan Sosial untuk Pemberdayaan Sosial Dalam bentuk Bentuk uang	51.756.986.054	23.815.244.290
4	573112	Belanja Bantuan Sosial untuk Pemberdayaan Sosial Dalam bentuk Bentuk barang/jasa	55.852.540.633	573112	Beban Bantuan Sosial untuk Pemberdayaan Sosial Dalam bentuk Bentuk barang/jasa	80.279.356.278	-
5	574111	Belanja Bantuan Sosial Untuk Perlindungan Sosial Dalam Bentuk Uang	31.537.831.926	574111	Beban Bantuan Sosial Untuk Perlindungan Sosial Dalam Bentuk Uang	668.000.631	30.869.831.295
6	574112	Belanja Bantuan Sosial Untuk Perlindungan Sosial Dalam Bentuk Barang	-	574112	Beban Bantuan Sosial Untuk Perlindungan Sosial Dalam Bentuk Barang	30.667.081.295	-
7	574114	Belanja Bantuan Sosial untuk Perlindungan Sosial dalam Bentuk Uang - Penanganan Pandemi Covid-19	27.930.399.990.000	574114	Beban Bantuan Sosial untuk Perlindungan Sosial dalam Bentuk Uang Penanganan Pandemi Covid-19	27.925.565.385.000	4.834.605.000
8	575111	Belanja Bantuan Sosial untuk Penanggulangan Kemiskinan Dalam Bentuk Uang	135.000.000.000	575111	Beban Bantuan Sosial untuk Penanggulangan Kemiskinan Dalam Bentuk Uang	134.920.000.000	80.000.000
9	575114	Belanja Bantuan Sosial untuk Penanggulangan Kemiskinan dalam Bentuk Uang - Penanganan Pandemi Covid-19	72.076.230.514.507	575114	Beban Bantuan Sosial untuk Penanggulangan Kemiskinan dalam Bentuk Uang - Penanganan Pandemi Covid-19	64.684.425.483.546	7.391.805.030.961
10	576111	Belanja Bantuan Sosial Untuk Penanggulangan Bencana Dalam Bentuk Uang	44.309.000.000	576111	Beban Bantuan Sosial Untuk Penanggulangan Bencana Dalam Bentuk Uang	46.033.600.000	(1.724.600.000)
11	576112	Belanja Bantuan Sosial Untuk Penanggulangan Bencana Dalam Bentuk Barang/jasa	274.032.121.702	576112	Beban Bantuan Sosial Untuk Penanggulangan Bencana Dalam Bentuk Barang/jasa	155.135.106.106	-
12	576115	Belanja Bantuan Sosial Untuk Penanggulangan Bencana Dalam Bentuk Barang - Penanganan Pandemi Covid-19	21.818.067.302				
<b>Jumlah</b>			<b>100.714.923.847.406</b>			<b>93.312.272.986.583</b>	<b>7.286.629.762.076</b>



Perbedaan nilai Belanja/Beban Bantuan Sosial dalam Bentuk Barang/Jasa pada Laporan Realisasi Anggaran (LRA) dengan Laporan Operasional (LO) disebabkan perbedaan basis akuntansi, di mana belanja bantuan sosial digunakan untuk mencatat adanya pembelian persediaan dalam rangka bantuan sosial TA 2021, sedangkan beban bantuan sosial digunakan untuk mencatat penggunaan persediaan dalam rangka bansos.

Sedangkan untuk penjelasan atas perbedaan nilai Belanja/Beban Bantuan Sosial dalam Bentuk Uang pada Laporan Realisasi Anggaran (LRA) dengan Laporan Operasional (LO):

1. Terdapat selisih pada akun Beban Bantuan Sosial untuk Rehabilitasi Sosial dalam Bentuk Uang (571111) senilai (Rp163.050.349.470) yang disebabkan oleh :
  - a. Jurnal koreksi antar Beban terkait Bantuan Program ATENSI dalam bentuk uang yang semula menggunakan akun Beban Barang untuk Bantuan Lainnya yang Memiliki Karakteristik Bantuan Pemerintah (526312), menjadi akun Beban Bantuan Sosial Untuk Rehabilitasi Sosial Dalam Bentuk Uang (571111) senilai (Rp163.150.591.470).
  - b. Jurnal koreksi terkait Reklasifikasi belanja bansos dalam bentuk uang (571111) namun secara substansi merupakan belanja bansos dalam bentuk barang pada Direktorat PSDBS senilai Rp88.242.000.
  - c. Jurnal penyesuaian terkait Pengembalian Belanja Bansos TAYL senilai Rp12.000.000 pada Direktorat PSDBS atas bantuan pembelian masker dari Penerima Manfaat tahun 2021 yang disetor ke Kas Negara Tanggal 14 Januari 2022 dengan NTPN 1B66348VURPQKO2M
2. Terdapat selisih pada akun Beban Bantuan Sosial untuk Pemberdayaan Sosial dalam Bentuk Uang (573111) senilai Rp23.815.244.290 yang disebabkan oleh :
  - a. Jurnal penyesuaian terkait dana dari bantuan sosial Program Kewirausahaan Sosial Tahun Anggaran 2020 sebesar (Rp7.000.000) yang gagal tersalurkan sampai dengan akhir periode anggaran 2020. Dana tersebut sudah tersalurkan pada bulan Januari 2021
  - b. Jurnal koreksi atas Reklasifikasi belanja bansos dalam bentuk uang (573111) namun secara substansi merupakan belanja bansos dalam bentuk barang senilai Rp23.822.244.290 pada Direktorat PSDBS
3. Terdapat selisih pada akun Beban Bantuan Sosial untuk Perlindungan Sosial dalam Bentuk Uang (574111) senilai Rp30.869.831.295 yang disebabkan oleh :
  - a. Jurnal penyesuaian akibat adanya Persediaan berupa masker dan alat antigen yang belum disalurkan yang berasal dari Belanja Bantuan Sosial dalam Bentuk Uang dan dalam penguasaan Direktorat PSKBS senilai Rp202.750.000
  - b. Jurnal koreksi atas Reklasifikasi belanja bansos dalam bentuk uang (574111) namun secara substansi merupakan belanja bansos dalam bentuk barang senilai Rp30.667.081.295 pada Direktorat PSDBS
4. Terdapat selisih pada akun Beban Bantuan Sosial untuk Perlindungan Sosial dalam Bentuk Uang - Penanganan Pandemi COVID-19 (574114) senilai Rp 4.834.605.000 yang disebabkan oleh :
  - d. Jurnal penyesuaian Piutang Lainnya atas Dana Bansos PKH atas KKS Tidak Terdistribusi Non Eligible Tahap II,III, IV Tahun 2021 pada Bank BRI sesuai



- surat Dir. JSK No.40/3.4/BS.01.04/1/2022 sebesar Rp439.025.000 yang akan disetor pada tahun 2022;
- e. Jurnal penyesuaian Piutang Lainnya atas Dana Bansos PKH atas KKS Tidak Terdistribusi dan KPM Tidak Transaksi Non Eligible Tahap I, II Tahun 2021 di Provinsi Sumatera Utara pada Bank Mandiri sesuai surat Dir. JSK No.41/3.4/BS.01.04/1/2022 dan Selindo senilai Rp3.151.355.000 yang akan disetor pada tahun 2022;
  - f. Jurnal Penyesuaian Piutang atas KKS Tidak Terdistribusi Non Eligible Tahap I - IV Tahun 2021 pada Bank BNI sebesar Rp838.800.000 yang akan disetor pada tahun 2022;
  - g. Jurnal Penyesuaian Piutang atas KKS Tidak Terdistribusi Non Eligible Tahap I - IV Tahun 2021 pada Bank BTN sebesar Rp119.875.000 yang disetor pada tahun 2022;
  - h. Jurnal Penyesuaian Piutang atas KKS Tidak Terdistribusi Non Eligible Tahap III pada Bank BSI sebesar Rp283.100.000 yang akan disetor pada tahun 2022;
  - i. Jurnal Penyesuaian Piutang atas gagal transfer Bansos PKH Tahap IV Tahun 2021 pada Bank BTN sebesar Rp1.350.000 yang akan disetor pada tahun 2022;
  - j. Jurnal Penyesuaian atas Kas Lainnya di Bendahara pengeluaran sebesar Rp1.100.000 atas gagal transfer Bansos PKH Tahap IV Tahun 2021 pada Bank BTN;
5. Jurnal penyesuaian atas Sisa Dana Bantuan Sosial RS-RTLH yang tidak dimanfaatkan dan mengendap di rekening KPM pada Direktorat PFM Wilayah I senilai Rp80.000.000.
6. Terdapat selisih pada akun Beban Bantuan Sosial Untuk Penanggulangan Kemiskinan Dalam Bentuk Uang - Penanganan Pandemi COVID-19 (575114) senilai Rp 7.391.805.030.961 yang disebabkan oleh :
- a. Jurnal penyesuaian yang menambah Beban Bantuan Sosial untuk Penanggulangan Kemiskinan Dalam Bentuk Uang – Penanganan Pandemi Covid-19 (575114) sebesar (Rp65.135.073.054) pada Ditjen Penanganan Fakir Miskin yang merupakan sisa saldo RPL bank penyalur atas dana bantuan sosial program sembako per 31 Desember 2020 yang sudah disalurkan kembali di TA 2021
  - b. Jurnal pengakuan Dana Lainnya yang mengurangi Beban Bantuan Sosial untuk Penanggulangan Kemiskinan Dalam Bentuk Uang – Penanganan Pandemi Covid-19 (575114) program Sembako pada tahun 2021 senilai Rp6.909.418.322.228
  - c. Jurnal penyesuaian yang mengurangi Beban Bantuan Sosial untuk Penanggulangan Kemiskinan - Penanganan Pandemi Covid-19 (575114) pada Ditjen Penanganan Fakir Miskin atas sisa dana bantuan sosial TA 2021 yang disetorkan ke kas negara sebesar Rp547.521.781.787
7. Jurnal penyesuaian atas Beban Bantuan Sosial untuk Penanggulangan Bencana dalam Bentuk Uang senilai (Rp1.724.600.000) dengan rincian :
- a. Jurnal Balik atas penyaluran sisa Saldo RPL Bank Mandiri pada Dit. PSKBA yang per 31 Des 2020 diakui sebagai Dana Lainnya sebesar (Rp1.278.300.000) untuk penyaluran Bantuan Sosial Pemulihan Sosial diantaranya: Santunan Ahli





Waris, Jaminan Hidup (Jadup), BBR dan Isi Hunian Tetap. Sampai dengan 31 Desember 2021 dana tersebut seluruhnya telah tersalurkan.

- b. Jurnal balik sebesar (Rp463.800.000) atas Dana Lainnya yang merupakan sisa saldo bansos untuk korban bencana alam pada Bank BNI. Per 31 Desember 2020 terdapat saldo sebesar Rp468.600.000, namun Berdasarkan surat Nomor: HLB/4.6/846 Tanggal 16 Maret 2021 menyebutkan bahwa terdapat gagal multikredit atas bantuan tersebut senilai Rp 4.800.000 yang sudah dilakukan penyetoran dengan no NTPN 8C4618N3DNHQ9BKL tanggal 19-03-2021. Sehingga Jurnal balik Beban terhadap dana lainnya pada transaksi ini senilai (Rp463.800.000).
- c. Jurnal Penyesuaian senilai Rp 2.500.000 atas sisa Saldo RPL Mandiri yang telah dilakukan penyetoran ke Kas Negara pada 11 Januari 2022 dengan No NTPN 916271JNFC2H82VD
- d. Jurnal Penyesuaian senilai Rp 15.000.000 atas Sisa Saldo RPL Mandiri yang diakui sebagai Dana Lainnya dan telah disalurkan per Januari 2021 sebagai Santunan Ahli Waris pada Provinsi Kalimantan Selatan

#### Penyajian Beban Bantuan Sosial pada Ditjen Perlindungan dan Jaminan Sosial

Tahap	Realisasi SP2D	Gagal Transfer		KKS Tidak Terdistribusi		Lain-lain Disetor Tahun Berjalan	Realisasi Netto (LRA)	Nilai Beban Bansos
		Disetor Tahun Berjalan	Belum Setor	Disetor Tahun Berjalan	Disetor Setelah 2021			
I	6.829.560.025.000	166.150.000	-	378.850.000	424.865.000		6.829.015.025.000	6.828.590.160.000
II	7.132.066.625.000	19.250.000	-	94.450.000	2.296.820.000		7.131.952.925.000	7.129.656.105.000
III	6.756.723.800.000	26.625.000	-	4.125.000	1.152.800.000		6.756.693.050.000	6.755.540.250.000
IV	7.212.926.750.000	187.750.000	2.450.000	-	957.670.000	10.000	7.212.738.990.000	7.211.778.870.000
	<b>27.931.277.200.000</b>	<b>399.775.000</b>	<b>2.450.000</b>	<b>477.425.000</b>	<b>4.832.155.000</b>	<b>10.000</b>	<b>27.930.399.990.000</b>	<b>27.925.565.385.000</b>

Pengembalian senilai Rp 10.000 merupakan saldo diluar dana bansos PKH yang masuk ke RPL dari rekening lain pada Bank BNI sesuai dengan NTPN F47C57QLTTQKI85G.

Atas Realisasi SP2D sampai 31 Desember 2021 sebesar Rp27.931.277.200.000 terdapat Bantuan Sosial yang gagal transfer sebesar Rp402.225.000 dikarenakan adanya rekening KPM yang tutup akibat adanya pergantian pengurus. Bantuan Sosial gagal transfer sebesar Rp399.775.000 sudah dilakukan penyetoran ke kas negara dan sisanya sebesar Rp2.450.000 merupakan saldo gagal transfer Tahap IV pada Bank BTN pada saat ini sedang menunggu konfirmasi dari Bank BTN untuk dilakukan penyetoran ke kas Negara. Hal ini disebabkan terdapat *error system* pada Bank BTN (*double credit* / proses transfer dana masuk dua kali ke rekening KPM lain a.n Ni Nyoman Hari dan Indah Nurwayati sebesar Rp1.350.000) sehingga menyebabkan sisa dana untuk gagal transfer di rekening RPL tidak mencukupi dan menyebabkan instruksi pengembalian dana gagal transfer belum dapat di proses.

Terdapat Bantuan Sosial yang tidak termanfaatkan/KKS Tidak Terdistribusi sebesar Rp5.309.580.000 dikarenakan KPM Tersebut Non Eligible (KPM meninggal dunia tidak memiliki ahli waris, KPM Pindah alamat dan tidak ditemukan, KPM menolak menerima bantuan dan dinyatakan daerah sudah mampu, KPM yang tidak memiliki komponen/kategori). KKS Tidak Terdistribusi sebesar Rp5.309.580.000 sudah dilakukan penyetoran ke kas negara sebesar Rp477.425.000 dan sisanya sebesar Rp4.832.155.000 sudah dilakukan pendebitan oleh Himbara dan akan di setorkan ke kas Negara.



### Penyajian Beban Bantuan Sosial pada Ditjen Penanganan Fakir Miskin

Bantuan Sosial pada Ditjen Penanganan Fakir Miskin pada Tahun 2021 berupa:

1. Rehabilitasi Sosial Rumah Tidak Layak Huni (RS-RTLH)
2. Bantuan Sosial Program Sembako
3. Bantuan Sosial Tunai (BST)

Rincian Beban Bantuan Sosial sampai dengan 31 Desember 2021 dapat disajikan pada tabel berikut:

Jenis Bantuan	BELANJA BANSOS (LRA)	JURNAL KAS LAINNYA DAN SETARA KAS	JURNAL PIUTANG LAINNYA	JURNAL DANA LAINNYA	BEBAN BANSOS (LO)
A	B	C	D	E	F = B-C-D-E
<b>DIREKTORAT PFM WILAYAH I</b>					
RS-RTLH	47.140.000.000	-	80.000.000	-	47.060.000.000
BSP REGULER / ALTERNATIF	18.743.619.161.346	1.018.899.754.955		580.051.537.894	17.144.667.868.497
BSP PPKM	2.581.962.600.000	813.164.202.708		334.100.348.103	1.434.698.049.189
BSP KEMISKINAN EKTREM	347.705.100.000	22.023.900.000		-	325.681.200.000
BST	6.242.907.300.000	-		-	6.242.907.300.000
DANA LAINNYA 2020					18.456.589.839
<b>Jumlah Wilayah I</b>	<b>27.963.334.161.346</b>	<b>1.854.087.857.663</b>	<b>80.000.000</b>	<b>914.151.885.997</b>	<b>25.213.471.007.525</b>
<b>DIREKTORAT PFM WILAYAH II</b>					
RS-RTLH	42.860.000.000	-	-	-	42.860.000.000
BSP REGULER / ALTERNATIF	16.304.263.332.845	767.993.454.570		603.760.221.268	14.932.509.657.007
BSP PPKM	2.000.633.400.000	795.713.184.597		433.204.369.608	771.715.845.795
BSP KEMISKINAN EKTREM	402.952.200.000	35.165.700.000		-	367.786.500.000
BST	6.662.116.200.000	-		-	6.662.116.200.000
DANA LAINNYA 2020					26.622.215.700
<b>Jumlah Wilayah II</b>	<b>25.412.825.132.845</b>	<b>1.598.872.339.167</b>	<b>-</b>	<b>1.036.964.590.876</b>	<b>22.803.610.418.502</b>
<b>DIREKTORAT PFM WILAYAH III</b>					
RS-RTLH	45.000.000.000	-	-	-	45.000.000.000
BSP REGULER / ALTERNATIF	12.776.694.520.316	529.434.323.322		473.327.009.152	11.773.933.187.842
BSP PPKM	1.990.097.400.000	615.358.922.763		401.238.875.075	973.499.602.162
BSP KEMISKINAN EKTREM	297.036.900.000	32.319.900.000		1.184.400.000	263.532.600.000
BST	3.726.242.400.000	-		-	3.726.242.400.000
DANA LAINNYA 2020					20.056.267.515
<b>Jumlah Wilayah III</b>	<b>18.835.071.220.316</b>	<b>1.177.113.146.085</b>	<b>-</b>	<b>875.750.284.227</b>	<b>16.802.264.057.519</b>
<b>JUMLAH DITJEN PFM</b>	<b>72.211.230.514.507</b>	<b>4.630.073.342.915</b>	<b>80.000.000</b>	<b>2.826.866.761.100</b>	<b>64.819.345.483.546</b>

Realisasi Belanja Bantuan Sosial sampai dengan 31 Desember 2021 pada Ditjen Penanganan Fakir Miskin sebesar Rp72.211.230.514.507 yang terdiri dari Program Rehabilitasi Sosial Rumah Tidak Layak Huni (RS-RTLH) senilai Rp135.000.000.000, Bantuan Sosial Program Sembako senilai Rp55.444.964.614.507, dan Bantuan Sosial Tunai (BST) senilai Rp16.631.265.900.000.

Terdapat Kas Lainnya dan Setara Kas sebesar Rp4.630.073.342.914 yang berasal dari Bantuan Sosial Program Sembako yang tidak tersalurkan sampai dengan 31 Maret 2022. Kas Lainnya dan Setara Kas pada Ditjen PFM sebesar Rp4.630.073.342.914 seluruhnya telah disetorkan ke Kas Negara.

Pada Direktorat PFM Wilayah I terdapat sisa dana bantuan sosial RS-RTLH yang tidak dimanfaatkan dan mengendap di rekening KPM senilai Rp80.000.000, dana tersebut telah dikembalikan ke Kas Negara pada tanggal 26 April 2022.

Pada Ditjen Penanganan Fakir Miskin terdapat Dana Lainnya sebesar Rp2.826.866.761.100 dengan rincian:

SATKER	BSP REGULER / ALTERNATIF	BSP PPKM	BSP KEMISKINAN EKTREM	JUMLAH
DIT PFM WILAYAH I	580.051.537.894	334.100.348.103	-	914.151.885.997
DIT PFM WILAYAH II	603.760.221.268	433.204.369.608	-	1.036.964.590.876
DIT PFM WILAYAH III	473.327.009.152	401.238.875.075	1.184.400.000	875.750.284.227
<b>TOTAL DITJEN PFM</b>	<b>1.657.138.768.314</b>	<b>1.168.543.592.786</b>	<b>1.184.400.000</b>	<b>2.826.866.761.100</b>

Beban Bantuan Sosial pada Ditjen Penanganan Fakir Miskin sebesar Rp64.819.345.483.546 yang terdiri dari Beban Bantuan Sosial untuk Penanggulangan



Kemiskinan dalam Bentuk Uang senilai Rp134.920.000.000 yang merupakan Program Rehabilitasi Sosial Rumah Tidak Layak Huni (RS-RTLH) dan Beban Bantuan Sosial untuk Penanggulangan Kemiskinan dalam Bentuk Uang-Penanganan Pandemi Covid-19 senilai 64.684.425.483.546 yang merupakan Bantuan Sosial Program Sembako dan Bantuan Sosial Tunai (BST).

#### D.9 Beban Penyusutan dan Amortisasi

*Beban Penyusutan dan Amortisasi*

Rp246.887.545.655

Beban Penyusutan dan Amortisasi untuk untuk periode yang berakhir 31 Desember 2021 dan 31 Desember 2020 adalah masing-masing sebesar **Rp246.887.545.655** dan **Rp247.367.784.180** mengalami penurunan sebesar Rp480.238.525 atau 0,19%.

*Beban penyusutan adalah merupakan beban untuk mencatat alokasi sistematis atas nilai suatu aset tetap yang dapat disusutkan (depreciable assets) selama masa manfaat aset yang bersangkutan. Sedangkan Beban Amortisasi digunakan untuk mencatat alokasi penurunan manfaat ekonomi untuk Aset Tak berwujud.*

Beban Penyusutan dan Amortisasi pada masing-masing Unit Kerja Eselon I dapat dirinci sebagai berikut:

*Beban Penyusutan dan Amortisasi Per Eselon I  
 untuk periode yang berakhir 31 Desember 2021 dan 31 Desember 2020*

NO	Nama Eselon I	31 Desember 2021	31 Desember 2020	Kenaikan (Penurunan)	%
1	Sekretariat Jenderal	75.073.092.929	67.812.377.178	7.260.715.751	10,71
2	Inspektorat Jenderal	1.271.092.812	1.155.851.464	115.241.348	9,97
3	Ditjen Pemberdayaan Sosial	17.582.731.275	22.713.139.158	(5.130.407.883)	(22,59)
4	Ditjen Rehabilitasi Sosial	72.783.075.868	66.977.904.882	5.805.170.986	8,67
5	Ditjen Perlindungan dan Jaminan Sosial	50.347.653.046	54.511.931.236	(4.164.278.190)	(7,64)
6	Ditjen Penanganan Fakir Miskin	2.020.258.401	2.403.873.429	(383.615.028)	(15,96)
7	Badan Pendidikan, Penelitian dan Penyuluhan Sosial	27.809.641.324	31.792.706.833	(3.983.065.509)	(12,53)
<b>Jumlah</b>		<b>246.887.545.655</b>	<b>247.367.784.180</b>	<b>(480.238.525)</b>	<b>(0,19)</b>

Adapun rincian Beban Penyusutan dan Amortisasi Kementerian Sosial untuk periode yang berakhir 31 Desember 2021 dan 31 Desember 2020 dapat dilihat pada tabel berikut:

*Perbandingan Rincian Beban Penyusutan dan Amortisasi  
 untuk periode yang berakhir 31 Desember 2021 dan 31 Desember 2020*

URAIAN JENIS BEBAN	31 Desember 2021	31 Desember 2020	Kenaikan (Penurunan)	%
Beban Penyusutan Peralatan dan Mesin	148.392.556.790	148.505.294.837	(112.738.047)	(0,08)
Beban Penyusutan Gedung dan Bangunan	83.110.804.043	80.376.366.044	2.734.437.999	3,40
Beban Penyusutan Jalan dan Jembatan	3.543.144.234	5.773.249.625	(2.230.105.391)	(38,63)
Beban Penyusutan Irigasi	2.943.599.540	3.607.226.106	(663.626.566)	(18,40)
Beban Penyusutan Jaringan	528.129.541	796.306.361	(268.176.820)	(33,68)
Beban Penyusutan Aset Tetap Lainnya	147.740.004	126.844.126	20.895.878	16,47
Beban Amortisasi Software	6.960.791.338	8.033.197.189	(1.072.405.851)	(13,35)
Beban Amortisasi Lisensi	913.503.400	29.405.000	884.098.400	3.006,63
Beban Amortisasi Aset Tak Berwujud yang tidak digunakan dalam Operasional Pemerintahan	2.425.500	-	2.425.500	-
Beban Penyusutan Aset Tetap yang Tidak Digunakan dalam operasi Pemerintah	344.851.265	119.894.892	224.956.373	187,63
<b>Jumlah Beban Penyusutan dan Amortisasi</b>	<b>246.887.545.655</b>	<b>247.367.784.180</b>	<b>(480.238.525)</b>	<b>(0,19)</b>



Beban Penyisihan  
 Piutang Tak Tertagih

Rp32.312.159

## D.10 Beban Penyisihan Piutang Tak Tertagih

Beban Penyisihan Piutang Tak Tertagih untuk periode yang berakhir 31 Desember 2021 dan 31 Desember 2020 adalah masing-masing sebesar **Rp32.312.159** dan **Rp54.675.712** mengalami penurunan sebesar Rp22.363.553 atau 40,90%.

*Beban Penyisihan Piutang Tak Tertagih adalah beban yang timbul atas pembentukan penyisihan piutang tidak tertagih pada akhir periode pelaporan. Penyisihan piutang tak tertagih dibentuk berdasarkan kualitas/umur piutang yang ditetapkan paling sedikit sebesar 5% (lima permil) dari piutang yang memiliki kualitas lancar.*

Beban Penyisihan Piutang di tiap Unit Kerja Eselon I dapat dilihat dalam tabel berikut :

*Beban Penyisihan Piutang Tak Tertagih menurut UKE I  
 untuk periode yang berakhir 31 Desember 2021 dan 31 Desember 2020*

NO	Nama Eselon I	31 Desember 2021	31 Desember 2020	Kenaikan (Penurunan)	%
1	Sekretariat Jenderal	17.994.322	2.215.719	15.778.603	712,12
2	Inspektorat Jenderal	-	(63.539)	63.539	(100,00)
3	Ditjen Pemberdayaan Sosial	736.476	(2.073.667)	2.810.143	(135,52)
4	Ditjen Rehabilitasi Sosial	101.608	(41.252.304)	41.353.912	(100,25)
5	Ditjen Perlindungan dan Jaminan Sosial	233.106	61.873.217	(61.640.111)	(99,62)
6	Ditjen Penanganan Fakir Miskin	12.946.661	24.286.990	(11.340.329)	(46,69)
7	Badan Pendidikan, Penelitian dan Penyuluhan Sosial	299.986	9.689.296	(9.389.310)	(96,90)
<b>Jumlah</b>		<b>32.312.159</b>	<b>54.675.712</b>	<b>(22.363.553)</b>	<b>(40,90)</b>

Adapun rincian Beban Penyisihan Piutang Tak Tertagih Kementerian Sosial untuk periode yang berakhir 31 Desember 2021 dan 31 Desember 2020 dapat dilihat pada tabel berikut:

*Perbandingan Beban Penyisihan Piutang Tak Tertagih  
 untuk periode yang berakhir 31 Desember 2021 dan 31 Desember 2020*

URAIAN JENIS BEBAN	31 Desember 2021	31 Desember 2020	Kenaikan (Penurunan)	%
Beban Penyisihan Piutang PNBPNP	16.924.463	(596.660)	17.521.123	(2.936,53)
Beban Penyisihan Piutang Lainnya	15.387.696	42.870.905	(27.483.209)	(64,11)
Beban Penyisihan Piutang Tidak Tertagih - Bagian Lancar	-	10.168.174	(10.168.174)	(100,00)
Beban Penyisihan Piutang Tidak Tertagih Jangka Panjang - TP/TGR	-	2.233.293	(2.233.293)	(100,00)
<b>Jumlah Beban Penyisihan Piutang Tidak Tertagih</b>	<b>32.312.159</b>	<b>54.675.712</b>	<b>(22.363.553)</b>	<b>(40,90)</b>

Surplus/Defisit  
 Pelepasan Aset Non  
 Lancar  
 Rp1.195.403.041

## D.11. Surplus/Defisit Pelepasan Aset Non Lancar

Surplus/Defisit Pelepasan Aset Non Lancar Kementerian Sosial untuk untuk periode yang berakhir 31 Desember 2021 dan 31 Desember 2020 masing-masing sebesar **Rp1.195.403.041** dan **Rp673.307.230** mengalami kenaikan sebesar Rp522.095.811 atau 77,54%.

Surplus/Defisit dari pelepasan Aset Non Lancar terdiri dari Pendapatan Pelepasan Aset Non Lancar dan Beban Pelepasan Aset Non Lancar.

Surplus dari Pelepasan Aset Non Lancar merupakan selisih antara total Pendapatan Pelepasan Aset Non Lancar Sebesar **Rp2.850.237.630** dan Beban Pelepasan Aset Non Lancar sebesar **Rp1.654.834.589** dengan rincian berikut:

*Perbandingan Rincian Pelepasan Aset Non Lancar  
 untuk periode yang berakhir 31 Desember 2021 dan 31 Desember 2020*

Pelepasan Aset Non Lancar	31 Desember 2021	31 Desember 2020	Kenaikan/ (Penurunan)	%
Pendapatan dari Penjualan Tanah, Gedung, dan Bangunan	10.700.200	15.500.000	(4.799.800)	(30,97)
Pendapatan dari Penjualan Peralatan dan Mesin	761.215.264	271.574.222	489.641.042	180,30
Pendapatan dari Pemindahtanganan BMN Lainnya	2.078.322.166	1.003.395.544	1.074.926.622	107,13
<b>Total Pendapatan Pelepasan Aset Non Lancar</b>	<b>2.850.237.630</b>	<b>1.290.469.766</b>	<b>1.559.767.864</b>	<b>120,87</b>
Beban Kerugian Pelepasan Aset non Lancar	1.654.834.589	617.162.536	1.037.672.053	168,14
<b>Surplus (Defisit) Pelepasan Aset Non Lancar</b>	<b>1.195.403.041</b>	<b>673.307.230</b>	<b>522.095.811</b>	<b>77,54</b>

Pendapatan Pelepasan Aset Non Lancar berdasarkan Unit Kerja Eselon I adalah sebagai berikut:

*Pendapatan Pelepasan Aset Non Lancar per UKE I  
 untuk periode yang berakhir 31 Desember 2021 dan 31 Desember 2020*

Eselon I	31 Desember 2021	31 Desember 2020	Kenaikan/ (Penurunan)	%
Sekretariat Jenderal	1.660.097.227	310.654.000	1.349.443.227	434,39
Inspektorat Jenderal	87.555.555	10.050.193	77.505.362	771,18
Ditjen Rehabilitasi Sosial	436.396.841	412.343.497	24.053.344	5,83
Ditjen Perlindungan dan Jaminan Sosial	-	261.925.076	(261.925.076)	(100,00)
Ditjen Penanganan Fakir Miskin	-	192.094.000	(192.094.000)	(100,00)
Badan Pendidikan, Penelitian, dan Penyuluhan Sosial	666.188.007	103.403.000	562.785.007	544,26
<b>Total</b>	<b>2.850.237.630</b>	<b>1.290.469.766</b>	<b>1.559.767.864</b>	<b>120,87</b>

Sedangkan rincian Beban Kerugian Pelepasan Aset Non Lancar berdasarkan Unit Kerja Eselon I adalah sebagai berikut:

Eselon I	31 Desember 2021	31 Desember 2020	Kenaikan/ (Penurunan)	%
Sekretariat Jenderal	503.375.744	-	503.375.744	-
Inspektorat Jenderal	-	63.936.420	(63.936.420)	(100,00)
Ditjen Pemberdayaan Sosial	145.566.214	203.321.330	(57.755.116)	(28,41)
Ditjen Rehabilitasi Sosial	822.047.339	161.371.619	660.675.720	409,41
Ditjen Perlindungan dan Jaminan Sosial	37.543.932	145.965.000	(108.421.068)	(74,28)
Badan Pendidikan, Penelitian, dan Penyuluhan Sosial	146.301.360	42.568.167	103.733.193	243,69
<b>Total</b>	<b>1.654.834.589</b>	<b>617.162.536</b>	<b>1.037.672.053</b>	<b>168,14</b>

Surplus dari Kegiatan  
 Non Operasional  
 Lainnya  
 Rp340.497.113.572

#### **D.12. Surplus/Defisit dari Kegiatan Non Operasional Lainnya**

Surplus/ Defisit dari Kegiatan Non Operasional Lainnya Kementerian Sosial RI untuk periode yang berakhir 31 Desember 2021 dan 31 Desember 2020 masing-masing **Rp340.497.113.572** dan **Rp200.475.346.579**. Surplus/Defisit dari kegiatan non operasional lainnya mengalami kenaikan sebesar Rp140.021.766.993 atau 69,84%.

Surplus/Defisit dari Kegiatan Non Operasional Lainnya terdiri dari Pendapatan dari Kegiatan Non Operasional Lainnya dan Beban dari Kegiatan Non Operasional lainnya.

Surplus dari Kegiatan Non Operasional Lainnya untuk periode yang berakhir 31 Desember 2021 merupakan selisih antara Pendapatan dari Kegiatan Non Operasional





lainnya sebesar **Rp340.575.854.997** dan Beban dari Kegiatan Non Operasional Lainnya **Rp78.741.425** dengan rincian sebagai berikut:

*Rincian Perbandingan Pendapatan dan Beban dari Kegiatan Non Operasional untuk periode yang berakhir 31 Desember 2021 dan 31 Desember 2020*

Uraian Kegiatan Non Operasional Lainnya	31 Desember 2021	31 Desember 2020	Kenaikann (Penurunan)	%
Pendapatan Penyelesaian Ganti Kerugian Negara Terhadap Pegawai Negeri Bukan Bendahara atau Pejabat Lain	-	2.563.934.779	(2.563.934.779)	(100,00)
Penerimaan Kembali Belanja Pegawai Tahun Anggaran Yang Lalu	45.041.300	21.334.196	23.707.104	111,12
Penerimaan Kembali Belanja Barang Tahun Anggaran Yang Lalu	4.898.894.252	3.834.271.480	1.064.622.772	27,77
Penerimaan Kembali Belanja Bantuan Sosial Tahun Anggaran Yang Lalu	335.566.529.295	193.161.566.325	142.404.962.970	73,72
Pendapatan Penyesuaian Nilai Persediaan	65.390.150	137.817.873.892	(137.752.483.742)	(99,95)
<b>Total Pendapatan dari Kegiatan Non Operasional Lainnya</b>	<b>340.575.854.997</b>	<b>337.398.980.672</b>	<b>3.176.874.325</b>	<b>0,94</b>
Beban Penyesuaian Nilai Persediaan	50.196.425	136.816.301.181	(136.766.104.756)	(99,96)
Kerugian Persediaan Rusak/Usang	28.545.000	107.332.912	(78.787.912)	(73,41)
<b>Total Beban dari Kegiatan Non Operasional Lainnya</b>	<b>78.741.425</b>	<b>136.923.634.093</b>	<b>(136.844.892.668)</b>	<b>(99,94)</b>
<b>Surplus/Defisit dari Kegiatan Non Operasional Lainnya</b>	<b>340.497.113.572</b>	<b>200.475.346.579</b>	<b>140.021.766.993</b>	<b>69,84</b>

Pendapatan dari Kegiatan Non Operasional berdasarkan Unit Kerja Eselon I adalah sebagai berikut:

Eselon I	31 Desember 2021	31 Desember 2020	Kenaikan/ (Penurunan)	%
Sekretariat Jenderal	1.021.629.766	399.576.776	622.052.990	155,68
Inspektorat Jenderal	-	4.282.650	(4.282.650)	(100,00)
Ditjen Pemberdayaan Sosial	1.606.119.306	509.144.282	1.096.975.024	215,45
Ditjen Rehabilitasi Sosial	776.546.610	158.651.722	617.894.888	389,47
Ditjen Perlindungan dan Jaminan Sosial	28.817.039.720	315.294.725.884	(286.477.686.164)	(90,86)
Ditjen Penanganan Fakir Miskin	307.678.617.930	16.787.129.346	290.891.488.584	1.732,82
Badan Pendidikan, Penelitian, dan Penyuluhan Sosial	675.901.665	4.245.470.012	(3.569.568.347)	(84,08)
<b>Total</b>	<b>340.575.854.997</b>	<b>337.398.980.672</b>	<b>3.176.874.325</b>	<b>0,94</b>

Adapun perincian Beban dari Kegiatan Non Operasional Lainnya menurut Unit Kerja Eselon I dapat dilihat dalam tabel berikut:

Eselon I	31 Desember 2021	31 Desember 2020	Kenaikan/ (Penurunan)	%
Sekretariat Jenderal	-	3.218.010	(3.218.010)	(100,00)
Inspektorat Jenderal	-	6.515.150	(6.515.150)	(100,00)
Ditjen Pemberdayaan Sosial	-	-	-	-
Ditjen Rehabilitasi Sosial	48.900.000	73.563.041	(24.663.041)	(33,53)
Ditjen Perlindungan dan Jaminan Sosial	1.296.425	136.780.375.715	(136.779.079.290)	(100,00)
Ditjen Penanganan Fakir Miskin	28.545.000	2.653.902	25.891.098	975,59
Badan Pendidikan, Penelitian, dan Penyuluhan Sosial	-	57.308.275	(57.308.275)	(100,00)
<b>Total</b>	<b>78.741.425</b>	<b>136.923.634.093</b>	<b>(136.844.892.668)</b>	<b>(99,94)</b>



*Pos Luar Biasa*

### **D.13 POS LUAR BIASA**

*Rp0.*

***Kementerian Sosial Tidak ada kejadian atau transaksi Pos-pos Luar Biasa.***

*Defisit LO*

### **D.14 Defisit LO**

*Rp97.192.271.138.776*

Defisit Laporan Operasional untuk periode yang berakhir 31 Desember 2021 dan untuk periode yang berakhir 31 Desember 2020 adalah sebesar ***Rp97.192.271.138.776*** dan ***Rp128.154.575.421.174***.



## E. PENJELASAN ATAS POS-POS LAPORAN PERUBAHAN EKUITAS

### Ekuitas Awal

Rp23.842.273.431.276

### E.1 Ekuitas Awal

Nilai ekuitas pada tanggal 1 Januari 2021 dan 1 Januari 2020 adalah masing-masing sebesar **Rp23.842.273.431.276** dan **Rp23.969.492.796.843** mengalami penurunan sebesar Rp127.219.365.567 atau 0,53%.

Rincian Ekuitas Awal di tiap Unit Kerja Eselon I ditampilkan dalam tabel sebagai berikut:

URAIAN	1 Januari 2021	1 Januari 2020	Kenaikan / Penurunan	%
Sekretariat Jenderal	4.097.783.508.079	4.068.678.431.946	29.105.076.133	0,72
Inspektorat Jenderal	3.577.736.223	3.322.453.124	255.283.099	7,68
Ditjen Pemberdayaan Sosial	7.510.635.518.812	7.374.495.769.842	136.139.748.970	1,85
Ditjen Rehabilitasi Sosial	7.519.551.279.376	7.514.609.877.283	4.941.402.093	0,07
Ditjen Perlindungan dan Jaminan Sosial	856.394.569.665	816.502.830.808	39.891.738.857	4,89
Ditjen Penanganan Fakir Miskin	1.802.044.522.219	2.166.275.010.834	(364.230.488.615)	(16,81)
Badan Pendidikan, Penelitian, dan Penyuluhan Sosial	2.052.286.296.902	2.025.608.423.006	26.677.873.896	1,32
<b>Jumlah</b>	<b>23.842.273.431.276</b>	<b>23.969.492.796.843</b>	<b>(127.219.365.567)</b>	<b>(0,53)</b>

### Surplus/ (Defisit) LO

(Rp97.192.271.138.776)

### E.2 Surplus/ (Defisit) LO

Jumlah Surplus/(Defisit) LO untuk periode yang berakhir pada 31 Desember 2021 dan 31 Desember 2020 adalah sebesar **(Rp97.192.271.138.776)** dan **(Rp128.154.575.421.174)** mengalami penurunan sebesar Rp30.962.304.282.398 atau (24,16%).

*Surplus (Defisit) LO merupakan penjumlahan selisih lebih antara surplus/defisit kegiatan operasional, kegiatan non operasional, dan kejadian luar biasa.*

Rincian Surplus (Defisit) LO di tiap Unit Kerja Eselon I ditampilkan dalam tabel sebagai berikut:

URAIAN	31 Desember 2021	31 Desember 2020	Kenaikan / Penurunan	%
Sekretariat Jenderal	(414.732.251.446)	(378.921.773.084)	(35.810.478.362)	9,45
Inspektorat Jenderal	(31.612.699.719)	(32.919.497.622)	1.306.797.903	(3,97)
Ditjen Pemberdayaan Sosial	(415.817.951.273)	(5.683.783.049.481)	5.267.965.098.208	(92,68)
Ditjen Rehabilitasi Sosial	(939.584.290.322)	(876.335.325.478)	(63.248.964.844)	7,22
Ditjen Perlindungan dan Jaminan Sosial	(29.912.654.329.494)	(45.581.997.856.113)	15.669.343.526.619	(34,38)
Ditjen Penanganan Fakir Miskin	(65.229.748.167.376)	(75.271.491.135.116)	10.041.742.967.740	(13,34)
Badan Pendidikan, Penelitian, dan Penyuluhan Sosial	(248.121.449.146)	(329.126.784.280)	81.005.335.134	(24,61)
<b>Jumlah</b>	<b>(97.192.271.138.776)</b>	<b>(128.154.575.421.174)</b>	<b>30.962.304.282.398</b>	<b>(24,16)</b>

### Koreksi yang Menambah/Mengurangi Ekuitas

(Rp16.400.395.319)

### E.3 Koreksi yang Menambah/Mengurangi Ekuitas

Nilai Koreksi yang Menambah/Mengurangi Ekuitas 31 Desember 2021 dan 31 Desember 2020 masing-masing sebesar **(Rp16.400.395.319)** dan **Rp265.664.326.554** mengalami penurunan sebesar (Rp282.064.721.873) atau (106,17%).

Penjelasan atas pos-pos Koreksi yang Menambah/Mengurangi Ekuitas per 31 Desember 2021 adalah sebagai berikut:



*Koreksi Nilai  
 Persediaan  
 Rp264.879.203*

### E.3.1 Koreksi Nilai Persediaan

Koreksi atas nilai persediaan sampai dengan periode 31 Desember 2021 dan 31 Desember 2020 adalah masing-masing sebesar **Rp264.879.203** dan **Rp0** mengalami kenaikan sebesar Rp264.879.203.

*Koreksi Nilai Persediaan mencerminkan koreksi atas nilai persediaan yang diakibatkan karena kesalahan dalam penilaian persediaan yang terjadi pada periode sebelumnya.*

Koreksi Nilai Persediaan sebesar Rp264.879.203 terdapat pada Eselon I sebagai berikut:

URAIAN	31 Desember 2021	31 Desember 2020	Kenaikan / Penurunan
Ditjen Perlindungan dan Jaminan Sosial	34,174,143	-	34,174,143
Badan Pendidikan, Penelitian, dan Penyuluhan Sosial	230,705,060	-	230,705,060
<b>Jumlah</b>	<b>264,879,203</b>	<b>-</b>	<b>264,879,203</b>

Koreksi Nilai Persediaan sebesar Rp264.879.203 dapat dijelaskan sebagai berikut:

1. Dinas Sosial Provinsi Sulawesi Selatan (DK 05) senilai Rp5.550.000 merupakan koreksi yang disebabkan kesalahan pencatatan Saldo awal atas persediaan sisa seragam pengadaan PKH TA 2020
2. Direktorat PSKBA senilai Rp28.624.143 merupakan koreksi pada saldo awal yang dilakukan oleh mitra(anak) satker Dinas Sosial Provinsi Jambi, Dinas Sosial Provinsi Kalimantan Barat, dan Dinas Sosial Sulawesi Tenggara
3. BBPPKS Lembang senilai Rp16.126.950 merupakan koreksi akibat temuan Inspektorat Jenderal pada tahun 2020
4. Pusdiklat Kesos senilai Rp214.578.110 merupakan koreksi persediaan Toolkit akibat perbedaan data dengan hasil verifikasi itjen

*Koreksi atas  
 Reklasifikasi  
 Rp1.688.731.836*

### E.3.2 Koreksi atas Reklasifikasi

Koreksi atas nilai reklasifikasi sampai dengan periode 31 Desember 2021 dan 31 Desember 2020 adalah masing-masing sebesar **Rp1.688.731.836** dan **(Rp1.767.095.521)** mengalami kenaikan sebesar Rp3.455.827.357 atau 195,57%

*Koreksi atas Reklasifikasi mencerminkan koreksi yang timbul atas nilai transaksi reklasifikasi aset tetap/persediaan/aset lainnya.*

Nilai Koreksi atas Reklasifikasi sebesar Rp1.688.731.836 di tiap Eselon I adalah sebagai berikut:

Nama Eselon I	31 Desember 2021	31 Desember 2020	Kenaikan / Penurunan	%
Ditjen Pemberdayaan Sosial	(50.190.136)	1	(50.190.137)	-
Ditjen Rehabilitasi Sosial	1.309.986.663	(1.740.803.650)	3.050.790.313	(175,25)
Ditjen Perlindungan Dan Jaminan Sosial	207.437	-	207.437	100,00
Badan Pendidikan, Penelitian Dan Penyuluhan Sosial	428.727.872	(26.291.872)	455.019.744	(1.730,65)
<b>Total</b>	<b>1.688.731.836</b>	<b>(1.767.095.521)</b>	<b>3.455.827.357</b>	<b>(195,57)</b>



Rincian nilai Koreksi atas Reklasifikasi adalah sebagai berikut:

1. Direktorat Jenderal Pemberdayaan Sosial sebesar (Rp50.190.136) dengan rincian:
  - a. Adanya selisih reklasifikasi yang berdampak pada Akumulasi Penyusutan Peralatan dan Mesin berupa Mobil Tangki Air pada Direktorat K2KRS sebesar (Rp46.995.536).
  - b. Terdapat selisih reklasifikasi yang berdampak pada Akumulasi Penyusutan Peralatan dan Mesin berupa Samsung LED TV 49” yang bersumber dari HTT/HTDP pada satker Sekretariat Direktorat Jenderal Pemberdayaan Sosial sebesar (Rp2.519.600).
  - c. Terdapat selisih reklasifikasi atas Transfer Masuk dan Transfer Keluar Barang HTT berupa 27 baju orange yang semula 27 @ Rp 100.000 dan seharusnya 27 @ Rp 75.000 pada satker Direktorat PSDBS sebesar (Rp 675.000)

2. Direktorat Jenderal Rehabilitasi Sosial sebesar Rp1.309.986.663 dengan rincian:

NO	NAMA SATKER	RP
1	BALAI REHABILITASI SOSIAL PENYANDANG DISABILITAS FISIK "BUDI PERKASA" DI PALEMBANG	(20.836.589)
2	BALAI REHABILITASI SOSIAL EKS WANITA TUNA SUSILA "MULYA JAYA" DI JAKARTA	1.389.695.185
3	BALAI REHABILITASI SOSIAL ANAK YANG MEMERLUKAN PERLINDUNGAN KHUSUS "PARAMITA" DI MATARAM	(99.090.683)
4	BALAI REHABILITASI SOSIAL PENYANDANG DISABILITAS SENSORIK RONGGU WICARA "MELATI" DI JAKARTA	40.218.750
	<b>JUMLAH</b>	<b>1.309.986.663</b>

3. Direktorat Jenderal Perlindungan dan Jaminan Sosial Rp 207.437 yang merupakan koreksi atas reklasifikasi pada Dit.PSKBA yang diakibatkan adanya selisih reklasifikasi terhadap Barang HTT dalam bentuk Voucher.
4. Badan Pendidikan, Penelitian, dan Penyuluhan Sosial sebesar Rp428.727.872 dengan rincian:

NO	NAMA SATKER	RP
1	BALAI BESAR PENELITIAN DAN PENGEMBANGAN PELAYANAN KESEJAHTERAAN SOSIAL (B2P3KS) YOGYAKARTA	442.675.522
2	BALAI BESAR PENDIDIKAN DAN PELATIHAN KESEJAHTERAAN SOSIAL (BBPPKS) BANJARMASIN	(13.947.650)
	<b>JUMLAH</b>	<b>428.727.872</b>

Selisih Revaluasi Aset Tetap Rp0

### E.3.3 Selisih Revaluasi Aset Tetap

Selisih Revaluasi Aset Tetap untuk periode yang berakhir pada 31 Desember 2021 dan 31 Desember 2020 adalah masing-masing Rp0 dan Rp277.669.193.080 mengalami penurunan sebesar (Rp277.669.193.080) atau (100%).

Selisih Revaluasi Aset Tetap tersebut dari penilaian kembali atas Tanah, Gedung dan Bangunan, serta Jalan, Irigasi, dan Jaringan berupa Jalan, Jembatan, dan Bangunan Air.

Selisih Revaluasi Aset Tetap merupakan selisih yang muncul pada saat dilakukan penilaian ulang aset tetap.

Koreksi Nilai Aset Non Revaluasi (Rp23.264.645.719)

### E.3.4 Koreksi Nilai Aset Non Revaluasi

Koreksi Aset Non Revaluasi untuk periode yang berakhir pada 31 Desember 2021 dan 31 Desember 2020 adalah sebesar (Rp23.264.645.719) dan (Rp3.786.097.923) mengalami penurunan sebesar (Rp19.478.547.796) atau 514.476%.

Koreksi Nilai Aset Non Revaluasi berasal dari transaksi koreksi nilai aset tetap dan aset





*lainnya yang bukan karena revaluasi nilai.*

Rincian Koreksi Aset Non Revaluasi sebesar (Rp23.264.645.719) di tiap Unit Kerja Eselon I dapat dilihat sebagai berikut:

Nama Eselon I	31 Desember 2021	31 Desember 2020	Kenaikan / Penurunan	%
Sekretariat Jenderal	16.791.436.082	1.208.293.386	15.583.142.696	1.289,68
Ditjen Pemberdayaan Sosial	(1.226.275.127)	(17.969.347.114)	16.743.071.987	(93,18)
Ditjen Rehabilitasi Sosial	(33.936.718.744)	12.558.222.389	(46.494.941.133)	(370,24)
Ditjen Perlindungan dan Jaminan Sosial	3.112.800	-	3.112.800	-
Direktorat Jenderal Penanganan Fakir Miskin	4.524.000	-	4.524.000	-
Badan Pendidikan, Penelitian dan Penyuluhan Sosial	(4.900.724.730)	416.733.416	(5.317.458.146)	(1.275,99)
<b>Total</b>	<b>(23.264.645.719)</b>	<b>(3.786.097.923)</b>	<b>(19.478.547.796)</b>	<b>514,48</b>

Koreksi Nilai Aset Non Revaluasi Kementerian Sosial terdiri dari:

Jenis Aset Tetap	31 Desember 2021	31 Desember 2020	Kenaikan/Penurunan	%
Koreksi Nilai Aset Tetap Non Revaluasi	(22.191.698.031)	(3.791.097.923)	(18.400.600.108)	485,36
Koreksi Nilai Aset Lainnya Non Revaluasi	(1.072.947.688)	5.000.000	(1.077.947.688)	(21.558,95)
<b>Jumlah</b>	<b>(23.264.645.719)</b>	<b>(3.786.097.923)</b>	<b>(19.478.547.796)</b>	<b>514,48</b>

Rincian Koreksi Aset Tetap Non Revaluasi sebesar (Rp22.191.698.031) per Eselon I adalah sebagai berikut:

Nama Eselon I	31 Desember 2021	31 Desember 2020	Kenaikan / Penurunan	%
Sekretariat Jenderal	16.791.436.082	1.203.293.386	15.588.142.696	1.295,46
Ditjen Pemberdayaan Sosial	(1.226.275.127)	(17.969.347.114)	16.743.071.987	(93,18)
Ditjen Rehabilitasi Sosial	(33.863.778.174)	12.558.222.389	(46.422.000.563)	(369,65)
Ditjen Perlindungan dan Jaminan Sosial	3.112.800	-	3.112.800	-
Direktorat Jenderal Penanganan Fakir Miskin	4.524.000	-	4.524.000	-
Badan Pendidikan, Penelitian dan Penyuluhan Sosial	(3.900.717.612)	416.733.416	(4.317.451.028)	(1.036,02)
<b>Total</b>	<b>(22.191.698.031)</b>	<b>(3.791.097.923)</b>	<b>(18.400.600.108)</b>	<b>485,36</b>

Rincian Koreksi Aset Lainnya Non Revaluasi sebesar (Rp1.072.947.688) sebagai berikut:

Nama Eselon I	31 Desember 2021	31 Desember 2020	Kenaikan /Penurunan	%
Sekretariat Jenderal		5.000.000	(5.000.000)	(100)
Ditjen Rehabilitasi Sosial	(72.940.570)	-	(72.940.570)	-
Badan Pendidikan, Penelitian Dan Penyuluhan Sosial	(1.000.007.118)	-	(1.000.007.118)	-
<b>Total</b>	<b>(1.072.947.688)</b>	<b>5.000.000</b>	<b>(1.077.947.688)</b>	<b>(21.558,95)</b>

*Koreksi Lain-lain*

*Rp4.910.639.361*

#### **E.4 Koreksi Lain-Lain**

Koreksi Lain-Lain untuk periode yang berakhir 31 Desember 2021 dan 31 Desember 2020 adalah sebesar **Rp4.910.639.361** dan **(Rp6.451.673.082)** mengalami kenaikan sebesar Rp11.362.312.443 atau (176,11%).

*Koreksi Lain-lain merupakan koreksi selain yang terkait Barang Milik Negara, antara lain koreksi atas pendapatan, koreksi atas beban, koreksi atas hibah, piutang dan utang.*



Rincian Koreksi Lainnya senilai Rp4.910.639.361 sebagai berikut:

Nama Eselon I	31 Desember 2021	31 Desember 2020	Kenaikan/ Penurunan	%
Sekretariat Jenderal	2.345.374	(693.262)	3.038.636	(438,31)
Inspektorat Jenderal	-	-	-	-
Ditjen Pemberdayaan Sosial	(2.087.895)	6.450.000	(8.537.895)	(132,37)
Ditjen Rehabilitasi Sosial	3.044.204	-	3.044.204	-
Ditjen Perlindungan dan Jaminan Sosial	4.480.930.466	27.000.000	4.453.930.466	16.496,04
Direktorat Jenderal Penanganan Fakir Miskin	347.296.718	11.000.000	336.296.718	3.057,24
Badan Pendidikan, Penelitian dan Penyuluhan Sosial	79.110.494	(6.495.429.820)	6.574.540.314	(101,22)
<b>Total</b>	<b>4.910.639.361</b>	<b>(6.451.673.082)</b>	<b>11.362.312.443</b>	<b>(176,11)</b>

Rincian atas Koreksi Lain-Lain sebesar Rp2.161.977.871 pada masing-masing Unit Kerja Eselon I adalah sebagai berikut:

1. Sekretariat Jenderal senilai Rp2.345.374 merupakan Koreksi Lainnya yang terdapat pada satuan kerja Sekretariat Jenderal dampak dari adanya penyesuaian Beban Penyisihan Piutang Tidak Tertagih bersaldo minus dalam rangka penyajian laporan keuangan yang lebih wajar sesuai dengan surat Ditjen Perbendaharaan Kementerian Keuangan Nomor S-27/PB/PB.6/2021 tanggal 31 Desember 2021, terdiri dari Beban Penyisihan Piutang Lainnya sebesar Rp1.735.374 dan Beban Penyisihan Piutang Tidak Tertagih – Bagian Lancar TP/TGR sebesar Rp610.000.
2. Direktorat Jenderal Pemberdayaan Sosial sebesar Rp2.087.895 merupakan:
  - a. Koreksi Lainnya pada Sekretariat Direktorat Jenderal Pemberdayaan Sosial merupakan transaksi penyesuaian beban penyisihan piutang lainnya atas uang makan bulan Desember tahun 2020 sebesar (Rp112.140).
  - b. Koreksi Lainnya pada Direktorat PSPKKM merupakan transaksi atas penyesuaian beban penyisihan piutang lainnya tahun 2020 sebesar (Rp200.475).
  - c. Koreksi Lainnya pada Sekretariat Ditjen Dayasos yang merupakan kekurangan Pembayaran Rapel KGB bulan April s.d Desember 2018 dan Rapel KGB bulan Januari s.d Desember 2019 a.n Chairiwin Alamsyah sebesar Rp2.400.510
3. Direktorat Jenderal Rehabilitasi Sosial sebesar Rp3.044.204 merupakan Koreksi Lainnya dampak dari adanya penyesuaian Beban Penyisihan Piutang Tidak Tertagih bersaldo minus dalam rangka penyajian laporan keuangan yang lebih wajar sesuai dengan surat Ditjen Perbendaharaan Kementerian Keuangan Nomor S-27/PB/PB.6/2021 tanggal 31 Desember 2021.
4. Direktorat Jenderal Perlindungan dan Jaminan Sosial Rp4.480.930.466 dengan rincian:
  - Sesuai Surat Direktur Jenderal Perbendaharaan Direktur Akuntansi dan Pelaporan Keuangan Nomor: S-27/PB/PB.6/2021 Tanggal 31 Desember 2021, Dalam rangka penyajian laporan keuangan yang lebih wajar, dalam hal terdapat saldo Beban Penyisihan Piutang tidak Tertagih dalam LO di sisi kredit, satker dapat melakukan jurnal penyesuaian melalui Aplikasi SAIBA atau SAKTI. Sehingga terdapat 2 Satker, yaitu Satker Dit. JSK dan Dit. PSKBA yang melakukan Jurnal atas Beban Penyisihan Piutang Tak Tertagih Bersaldo Kredit senilai Rp 1.729.387.466.



- Koreksi lain senilai Rp 481.000 dikarenakan adanya kesalahan perhitungan belanja yang masih harus dibayar pada Satker Sekretariat, dimana seharusnya senilai tersebut **tidak diakui** sebagai hutang atas uang makan pegawai bulan Desember 2020 an Joko Matheus (terakumulasi pada perhitungan hutang atas tukin Desember 2020). Sehingga dilakukan jurnal koreksi atas transaksi tersebut.
  - Koreksi senilai Rp 2.751.062.000 adalah pencatatan dana pada RPL BRI yang merupakan pendebitan saldo dana PKH atas KPM yang terdistribusi dan KPM yang tidak bertransaksi tahun 2020 (Surat BRI Nomor: B.88-SEI/SCA/04/2022 Tanggal 4 April 2022 dan ) sehingga dilakukan penjurnalan pada koreksi lainnya
5. Direktorat Jenderal Penanganan Fakir Miskin senilai Rp347.296.718 merupakan Pengembalian atas Honor Pendamping Bantuan Sosial Pangan pada Dinas Sosial Provinsi Papua Barat yang sebelumnya dicatat sebagai Hutang Kepada Pihak Ketiga namun honor tidak dapat dibayarkan karena tidak membuat laporan sebesar Rp342.110.000 dan jurnal penyesuaian atas Beban Penyisihan Piutang tidak Tertagih pada Direktorat PFM Wilayah II sebesar Rp5.186.718
6. Badan Pendidikan, Penelitian, dan Penyuluhan Sosial sebesar 79.110.494 merupakan Koreksi atas hasil verifikasi Inspektorat Jenderal terkait utang PT. Telkom di Pusdiklat Kesos senilai Rp74.250.000 dan penyesuaian atas Beban Penyisihan Piutang senilai Rp4.860.494.

*Transaksi Antar Entitas*

**E.5 Transaksi Antar Entitas**

*Rp102.846.887.532.853*

Nilai Transaksi Antar Entitas untuk periode 31 Desember 2021 dan 31 Desember 2020 masing-masing sebesar **Rp102.846.887.532.853** dan **Rp127.761.691.729.053** mengalami penurunan sebesar (Rp24.915.161.896.148) atau 19,50%

*Transaksi antar Entitas adalah transaksi yang melibatkan dua atau lebih entitas yang berbeda baik internal Kementerian/Lembaga, antar Kementerian/Lembaga, antar Bendahara Umum Negara, maupun Kementerian/Lembaga dengan Bendahara Umum Negara.*

Rincian Transaksi Antar Entitas di tiap Eselon I sebagai berikut:

Unit Kerja Eselon I	31 Desember 2021	31 Desember 2020	Kenaikan/ Penurunan	%
Sekretariat Jenderal	554.630.847.352	404.065.852.502	150.564.994.850	37,26
Inspektorat Jenderal	31.133.721.899	33.174.780.721	(2.041.058.822)	(6,15)
Ditjen Pemberdayaan Sosial	390.143.020.796	5.602.992.734.113	(5.212.849.713.317)	(93,04)
Ditjen Rehabilitasi Sosial	1.070.849.792.628	841.328.706.914	229.521.085.714	27,28
Ditjen Perlindungan dan Jaminan Sosial	29.683.419.417.054	45.621.862.594.970	(15.938.443.177.916)	(34,94)
Ditjen Penanganan Fakir Miskin	70.895.315.616.267	74.907.249.646.501	(4.011.934.030.234)	(5,36)
Badan Pendidikan, Penelitian, dan Penyuluhan Sosial.	221.395.116.857	351.017.413.332	(129.622.296.475)	(36,93)
<b>Total</b>	<b>102.846.887.532.853</b>	<b>127.761.691.729.053</b>	<b>(24.914.804.196.200)</b>	<b>(19,50)</b>



Rincian Transaksi Antar Entitas terdiri dari:

URAIAN	31 Desember 2021	31 Desember 2020	Kenaikan/Penurunan	%
Ditagihkan ke Entitas Lain	105.187.962.951.479,	130.113.500.626.991	(24.925.537.675.512)	(19,16)
Diterima dari Entitas Lain	(2.455.581.981.917)	(2.463.964.201.084)	8.382.219.167	(0,34)
Transfer Keluar	(164.075.757.392)	(183.533.292.531)	19.457.535.139	(10,60)
Transfer Masuk	172.102.442.340,	175.509.708.953	(3.407.266.613)	(1,94)
Pengesahan Hibah Langsung	106.511.738.444,	120.357.912.113	(13.846.173.669)	(11,50)
Pengesahan Pengembalian Hibah Langsung	(31.860.101)	(179.025.389)	147.165.288	(82,20)
<b>Total</b>	<b>102.846.887.532.853</b>	<b>127.761.691.729.053</b>	<b>(24.914.804.196.200)</b>	<b>(19,50)</b>

**E.5.1 Ditagihkan ke Entitas Lain (DKEL) dan Diterima dari Entitas Lain (DDEL)**

*Ditagihkan ke Entitas Lain (DKEL) dan Diterima dari Entitas Lain (DDEL) merupakan transaksi antar entitas atas pendapatan dan belanja pada KL yang melibatkan kas negara (BUN).*

Pada periode hingga 31 Desember 2021, nilai DKEL sebesar **Rp105.187.962.951.479** sedangkan untuk nilai DDEL sebesar **(Rp2.455.581.981.917)**.

Realisasi Belanja (Netto) Kementerian Sosial RI sebesar **Rp105.305.627.076.017**, sehingga terdapat selisih dengan DKEL sebesar Rp117.664.124.538. Selisih tersebut disebabkan adanya Belanja Bantuan Sosial yang berasal dari Hibah Langsung Dalam Negeri senilai Rp114.857.984.639, Belanja Barang yang berasal dari Hibah Langsung Luar Negeri senilai Rp1.681.075.349 dan Belanja Modal yang berasal dari Hibah Langsung Luar Negeri senilai Rp1.125.064.550 dengan rincian sebagai berikut:

Akun	Uraian Akun	Realisasi Belanja	Pengembalian Belanja	Belanja (Netto)
<b>Hibah Langsung Dalam Negeri</b>				
571111	Belanja Bantuan Sosial Untuk Rehabilitasi Sosial Dalam Bentuk Uang	10.249.923.000	-	10.249.923.000
573111	Belanja Bantuan Sosial Untuk Pemberdayaan Sosial Dalam Bentuk Uang	72.965.980.344	118.750.000	72.847.230.344
574111	Belanja Bantuan Sosial Untuk Perlindungan Sosial Dalam Bentuk Uang	31.642.081.295	104.249.369	31.537.831.926
<b>Jumlah Belanja Bantuan Sosial yang berasal dari Hibah Dalam Negeri</b>		<b>114.857.984.639</b>	<b>222.999.369</b>	<b>114.634.985.270</b>
<b>Hibah Langsung Luar Negeri</b>				
521841	Belanja Barang Persediaan - Penanganan Pandemi COVID-19	262.293.225	-	262.293.225
526132	Belanja Peralatan dan Mesin untuk Diserahkan kepada Masyarakat /Pemda dalam bentuk barang-Penanganan Pandemi COVID19	1.115.129.000	-	1.115.129.000
526322	Belanja Barang untuk Diserahkan kepada Masyarakat /Pemda dalam bentuk barang-Penanganan Pandemi COVID19	303.653.124	-	303.653.124
<b>Jumlah Belanja Barang yang berasal dari Hibah Luar Negeri</b>		<b>1.681.075.349</b>	<b>-</b>	<b>1.681.075.349</b>
532119	Belanja Modal Peralatan dan Mesin - Penanganan Pandemi COVID-19	1.125.064.550	-	1.125.064.550
<b>Jumlah Belanja Modal yang berasal dari Hibah Luar Negeri</b>		<b>1.125.064.550</b>	<b>-</b>	<b>1.125.064.550</b>
<b>Total</b>		<b>117.664.124.538</b>	<b>222.999.369</b>	<b>117.441.125.169</b>

Realisasi Pendapatan (Netto) Kementerian Sosial RI untuk periode yang berakhir 31 Desember 2021 adalah sebesar **Rp2.455.581.981.917** sehingga tidak terdapat selisih dengan DDEL.



### E.5.2 Transfer Keluar dan Transfer Masuk

Transfer Keluar dan Transfer Masuk sampai dengan tanggal 31 Desember 2021 adalah sebesar **(164.075.757.392)** dan **Rp172.102.442.340**

*Transfer Keluar/Transfer Masuk merupakan perpindahan aset/kewajiban dari satu entitas ke entitas lain pada internal KL, antar KL dan antara KL dengan BA-BUN.*

Terdapat selisih antara Transfer Keluar dan Transfer Masuk untuk periode sampai 31 Desember 2021 sebesar (Rp8.026.684.948) yang terdapat pada:

No	Kode	Uraian	Transfer Keluar	Kode Masuk	Uraian Masuk	Transfer Masuk	Selisih	
1	027.04.630842	SEKRETARIAT DIREKTORAT JENDERAL REHABILITASI SOSIAL	1.437.177.482	027.04.369110	BALAI LITERASI BRAILLE INDONESIA "ABIYOSO" DI CIMAH	1.444.202.430	-7.024.948	
2	027.05.440275	DIREKTORAT PERLINDUNGAN SOSIAL KORBAN BENCANA ALAM	128.346.290.453	027.05.440275	DIREKTORAT PERLINDUNGAN SOSIAL KORBAN BENCANA ALAM	136.365.950.453	-8.019.660.000	
<b>JUMLAH</b>								<b>-8.026.684.948</b>

- Terdapat selisih antara Transfer Keluar dan Transfer Masuk yang disebabkan dampak Transaksi Semu K3 atas Akumulasi Penyusutan Peralatan dan Mesin sebesar Rp7.024.948 dari satker Sekretariat Ditjen Rehabilitasi Sosial ke BLBI "Abiyoso" Cimahi.
- Pada Dit.PSKBA senilai Rp8.019.660.000 merupakan pencatatan transfer masuk atas penerimaan barang persediaan berupa paket Family Kit sebanyak 20.000 paket dengan rincian Gudang Regional Palembang sebanyak 10.000 paket dan Gudang Regional Makassar Sebanyak 10.000 paket dengan harga satuan @Rp. 400.983, barang tersebut dikirim pada akhir Desember 2020 dan baru sampai di Gudang Regional makassar dan Palembang di awal Januari 2021.

### E.5.3 Pengesahan Hibah Langsung dan Pengesahan Pengembalian Hibah Langsung

Pengesahan Hibah Langsung dan Pengesahan Pengembalian Hibah Langsung sampai dengan 31 Desember 2021 sebesar **Rp106.511.738.444** dan **(Rp31.860.101)**.

*Pengesahan Hibah Langsung merupakan transaksi atas pencatatan hibah langsung Kementerian/Lembaga dalam bentuk kas, barang maupun jasa sedangkan pencatatan pendapatan hibah dilakukan oleh BA-BUN.*

Pengesahan Hibah Langsung sebesar 106.511.738.444 terdapat pada:

Nama Satker	Nilai
Direktorat Pengelolaan Sumber Dana Bantuan Sosial	102.871.181.944
Balai Literasi Braille Indonesia "Abiyoso" Di Cimahi	350.000.000
Balai Rehabilitasi Sosial Penyandang Disabilitas Sensorik Netra "Wyata Guna" di Bandung	452.556.500
Sekretariat Direktorat Jenderal Rehabilitasi Sosial	2.838.000.000
<b>Total</b>	<b>106.511.738.444</b>

Pengesahan Pengembalian Hibah Langsung sebesar (Rp31.860.101) terdapat pada satker Sekretariat Ditjen Rehabilitasi Sosial.





*Kenaikan/Penurunan  
 Ekuitas*

*Rp5.638.215.998.758*

### E.6 Kenaikan/Penurunan Ekuitas

Nilai Kenaikan/Penurunan Ekuitas 31 Desember 2021 dan 31 Desember 2020 masing-masing sebesar **Rp5.638.215.998.758** dan **(Rp127.219.365.567)**

Kenaikan/ Penurunan Ekuitas di setiap Unit Kerja Eselon I adalah sebagai berikut:

UKE I	31 Desember 2021	31 Desember 2020	Kenaikan/ Penurunan	%
Sekretariat Jenderal	156.692.377.362	29.105.076.133	127.587.301.229	438,37
Inspektorat Jenderal	(478.977.820)	255.283.099	(734.260.919)	(287,63)
Direktorat Jenderal Pemberdayaan Sosial	(26.953.483.635)	136.139.748.970	(163.093.232.605)	(119,80)
Direktorat Jenderal Rehabilitasi Sosial	98.641.814.429	4.941.402.093	93.700.412.336	1.896,23
Direktorat Jenderal Perlindungan dan Jaminan Sosial	(224.716.487.594)	39.891.738.857	(264.608.226.451)	(663,32)
Direktorat Jenderal Penanganan Fakir Miskin	5.665.919.269.609	(364.230.488.615)	6.030.149.758.224	(1.655,59)
Badan Pendidikan, Penelitian, dan Penyuluhan Sosial	(30.888.513.593)	26.677.873.896	(57.566.387.489)	(215,78)
<b>Total</b>	<b>5.638.215.998.758</b>	<b>(127.219.365.567)</b>	<b>5.765.435.364.325</b>	<b>(4.531,89)</b>

*Ekuitas Akhir*

*Rp29.480.489.430.034*

### E.7 Ekuitas Akhir

Nilai ekuitas pada tanggal 31 Desember 2021 dan 31 Desember 2020 adalah masing-masing sebesar **Rp29.480.489.430.034** dan **Rp23.842.273.431.276** mengalami kenaikan sebesar Rp5.638.215.998.758 atau 23,65%

Ekuitas Akhir di setiap Unit Kerja Eselon I adalah sebagai berikut:

UKE I	31 Desember 2021	31 Desember 2020	Kenaikan/ Penurunan	%
Sekretariat Jenderal	4.254.475.885.441	4.097.783.508.079	156.692.377.362	3,82
Inspektorat Jenderal	3.098.758.403	3.577.736.223	(478.977.820)	(13,39)
Direktorat Jenderal Pemberdayaan Sosial	7.483.682.035.177	7.510.635.518.812	(26.953.483.635)	(0,36)
Direktorat Jenderal Rehabilitasi Sosial	7.618.193.093.805	7.519.551.279.376	98.641.814.429	1,31
Direktorat Jenderal Perlindungan dan Jaminan Sosial	631.678.082.071	856.394.569.665	(224.716.487.594)	(26,24)
Direktorat Jenderal Penanganan Fakir Miskin	7.467.963.791.828	1.802.044.522.219	5.665.919.269.609	314,42
Badan Pendidikan, Penelitian, dan Penyuluhan Sosial	2.021.397.783.309	2.052.286.296.902	(30.888.513.593)	(1,51)
<b>Total</b>	<b>29.480.489.430.034</b>	<b>23.842.273.431.276</b>	<b>5.638.215.998.758</b>	<b>23,65</b>



## F. PENGUNGKAPAN-PENGUNGKAPAN LAINNYA

### F.1 Perubahan Satuan Kerja di Lingkungan Kementerian Sosial

Terdapat penonaktifkan 69 satuan kerja di Lingkungan Kementerian Sosial pada periode Tahun Anggaran 2021 dengan rincian sebagai berikut:

#### 1. Direktorat Jenderal Pemberdayaan Sosial

No	UKE I	Kode Satker	Kewenangan	Uraian Satker
1	03	069143	TP	DINAS SOSIAL ACEH
2	03	079134	TP	DINAS SOSIAL PROVINSI SUMATERA UTARA
3	03	089141	TP	DINAS SOSIAL PROVINSI SUMATERA BARAT
4	03	091327	TP	DINAS SOSIAL, PEMBERDAYAAN PEREMPUAN DAN PERLINDUNGAN ANAK, PENGENDALIAN PENDUDUK DAN KELUARGA BERENCANA KABUPATEN KEPULAUAN MERANTI
5	03	109129	TP	DINAS SOSIAL KEPENDUDUKAN DAN PENCATATAN SIPIL PROVINSI JAMBI
6	03	119140	TP	DINAS SOSIAL PROVINSI SUMATERA SELATAN
7	03	139136	TP	DINAS SOSIAL PROVINSI KALIMANTAN BARAT
8	03	149122	TP	DINAS SOSIAL PROVINSI KALIMANTAN TENGAH
9	03	169123	TP	DINAS SOSIAL PROVINSI KALIMANTAN TIMUR
10	03	230574	TP	Dinas Sosial Kabupaten Sumbawa
11	03	230459	TP	DINAS SOSIAL KABUPATEN BIMA
12	03	249167	TP	DINAS SOSIAL PROVINSI NUSA TENGGARA TIMUR
13	03	199135	TP	DINAS SOSIAL PROVINSI SULAWESI SELATAN
14	03	190637	TP	DINAS SOSIAL KABUPATEN TANA TORAJA
15	03	189141	TP	DINAS SOSIAL DAERAH PROPINSI SULAWESI TENGAH
16	03	205402	TP	DINAS SOSIAL KABUPATEN BUTON SELATAN
17	03	209115	TP	DINAS SOSIAL PROVINSI SULAWESI TENGGARA
18	03	319096	TP	DINAS SOSIAL, PEMBERDAYAAN PEREMPUAN DAN PERLINDUNGAN ANAK PROVINSI GORONTALO
19	03	179111	TP	DINAS SOSIAL PROPINSI SULAWESI UTARA
20	03	289110	TP	DINAS SOSIAL PROPINSI MALUKU UTARA
21	03	681562	TP	DINAS SOSIAL KABUPATEN KEPULAUAN SULA
22	03	280907	TP	DINAS SOSIAL KABUPATEN PULAU TALIABU
23	03	219096	TP	DINAS SOSIAL PROVINSI MALUKU
24	03	210446	TP	DINAS SOSIAL KABUPATEN BURU
25	03	253008	TP	DINAS SOSIAL KABUPATEN DOGIYAI
26	03	251422	TP	DINAS KESEJAHTERAAN SOSIAL KABUPATEN ASMAT
27	03	259105	TP	DINAS SOSIAL, KEPENDUDUKAN DAN CATATAN SIPIL PROVINSI PAPUA
28	03	251739	TP	DINAS SOSIAL KABUPATEN KEEROM
29	03	250163	TP	DINAS SOSIAL KABUPATEN JAYAPURA
30	03	330834	TP	DINAS SOSIAL DAN TENAGA KERJA KABUPATEN KAIMANA
31	03	681555	TP	DINAS SOSIAL KABUPATEN TELUK WONDAMA
32	03	339094	TP	DINAS SOSIAL PROVINSI PAPUA BARAT
33	03	340148	TP	DINAS SOSIAL PROVINSI SULAWESI BARAT
34	03	340458	TP	DINAS SOSIAL, TENAGA KERJA DAN TRANSMIGRASI KABUPATEN POLEWALI MANDAR
35	03	427895	TP	DINAS PEMBERDAYAAN PEREMPUAN, PERLINDUNGAN ANAK DAN SOSIAL KABUPATEN MALINAU



## 2. Direktorat Jenderal Rehabilitasi Sosial

No	UKE I	Kode Satker	Kewenangan	Uraian Satker
1	04	069007	DK	DINAS SOSIAL ACEH
2	04	079004	DK	DINAS SOSIAL PROVINSI SUMATERA UTARA
3	04	089030	DK	DINAS SOSIAL PROVINSI SUMATERA BARAT
4	04	099019	DK	DINAS SOSIAL PROVINSI RIAU
5	04	109010	DK	DINAS SOSIAL, KEPENDUDUKAN DAN PENCATATAN SIPIL PROVINSI JAMBI
6	04	119010	DK	DINAS SOSIAL PROVINSI SUMATERA SELATAN
7	04	129017	DK	DINAS SOSIAL PROVINSI LAMPUNG
8	04	269020	DK	DINAS SOSIAL PROVINSI BENGKULU
9	04	309017	DK	DINAS SOSIAL PROVINSI KEPULAUAN BANGKA BELITUNG
10	04	299014	DK	DINAS SOSIAL PROVINSI BANTEN
11	04	019029	DK	DINAS SOSIAL PROVINSI DKI JAKARTA
12	04	029005	DK	DINAS SOSIAL PROVINSI JAWA BARAT
13	04	039004	DK	DINAS SOSIAL PROVINSI JAWA TENGAH
14	04	049015	DK	DINAS SOSIAL PROVINSI D.I. YOGYAKARTA
15	04	059015	DK	DINAS SOSIAL PROVINSI JAWA TIMUR
16	04	139012	DK	DINAS SOSIAL PROVINSI KALIMANTAN BARAT
17	04	149018	DK	DINAS SOSIAL PROVINSI KALIMANTAN TENGAH
18	04	159009	DK	DINAS SOSIAL PROVINSI KALIMANTAN SELATAN
19	04	169008	DK	DINAS SOSIAL PROVINSI KALIMANTAN TIMUR
20	04	229012	DK	DINAS SOSIAL, PEMBERDAYAAN PEREMPUAN DAN PERLINDUNGAN ANAK PROVINSI BALI
21	04	239021	DK	DINAS SOSIAL PROVINSI NUSA TENGGARA BARAT
22	04	249018	DK	DINAS SOSIAL PROVINSI NUSA TENGGARA TIMUR
23	04	199008	DK	DINAS SOSIAL PROVINSI SULAWESI SELATAN
24	04	189014	DK	DINAS SOSIAL DAERAH PROPINSI SULAWESI TENGAH
25	04	209014	DK	DINAS SOSIAL PROVINSI SULAWESI TENGGARA
26	04	319012	DK	DINAS SOSIAL, PEMBERDAYAAN PEREMPUAN DAN PERLINDUNGAN ANAK PROVINSI GORONTALO
27	04	179010	DK	DINAS SOSIAL DAERAH PROVINSI SULAWESI UTARA
28	04	289017	DK	DINAS SOSIAL PROPINSI MALUKU UTARA
29	04	219019	DK	DINAS SOSIAL PROVINSI MALUKU
30	04	259024	DK	DINAS SOSIAL, KEPENDUDUKAN DAN CATATAN SIPIL PROVINSI PAPUA
31	04	339001	DK	DINAS SOSIAL PROVINSI PAPUA BARAT
32	04	329002	DK	DINAS SOSIAL PROVINSI KEPULAUAN RIAU
33	04	340012	DK	DINAS SOSIAL PROVINSI SULAWESI BARAT
34	04	417731	DK	DINAS SOSIAL PROVINSI KALIMANTAN UTARA

### F.2 Pemulihan PAGU Anggaran

Pemulihan PAGU Anggaran merupakan suatu mekanisme untuk menyesuaikan sisa PAGU DIPA dari nilai pengembalian belanja berdasarkan SSPB (Surat Setoran Pengembalian Belanja) untuk dapat digunakan kembali dalam pelaksanaan kegiatan pada satuan kerja. Atas adanya pemulihan PAGU tersebut, tidak menambah anggaran pada satuan kerja, melainkan hanya menambah sisa PAGU anggaran pada periode berjalan. Pada periode tahun anggaran 2021, terdapat beberapa satuan kerja di lingkungan Kementerian Sosial yang melakukan pemulihan PAGU dengan penjelasan sebagai berikut:

#### 1. Sekretariat Direktorat Jenderal Pemberdayaan Sosial

Sampai dengan 31 Desember 2021, terdapat pemulihan PAGU pada satker Sekretariat Direktorat Jenderal Pemberdayan Sosial sebesar Rp 144.200.900 dengan penjelasan sebagai berikut:





No	Akun	SURAT KPPN	TGL SURAT	NTPN	NOMINAL
22	575114	S-3170/WPB.12/KP.07/2021	7/30/2021	E2A483CIEOFGOS1J	34.318.200.000
23	575114	S-3170/WPB.12/KP.07/2021	7/30/2021	5FC997QLTTBEP53K	34.620.000.000
24	575114	S-3170/WPB.12/KP.07/2021	7/30/2021	F9C5148VUJ1T9B5S	12.888.000.000
25	575114	S-3170/WPB.12/KP.07/2021	7/30/2021	1785C1JNF3AO2B63	12.888.000.000
26	524113	S-3461/WPB.12/KP.07/2021	8/20/2021	048963CIEOI5BP99	94.050.000
27	524111	S-3458/WPB.12/KP.07/2021	8/20/2021	0A8791JNF3DCHP8T	463.980.000
28	522192	S-3460/WPB.12/KP.07/2021	8/20/2021	2244C61QU89AIP84	222.750.000
29	522151	S-3462/WPB.12/KP.07/2021	8/20/2021	DOC6D55DEDMU5P67	66.000.000
30	575114	S-4379/WPB.12/KP.07/2021	10/21/2021	6B7863CIEOO8M0A9	92.476.400.000
31	575114	S-4379/WPB.12/KP.07/2021	10/21/2021	B50E048VUJAL33R4	92.476.400.000
32	575114	S-4379/WPB.12/KP.07/2021	10/21/2021	57E106U8E31QA423	92.476.400.000
33	575111	S-4481/WPB.12/KP.07/2021	10/27/2021	9CA278N3DO6M5QO7	920.000.000
34	575114	S-4860/WPB.12/KP.07/2021	November 2021	6593A2G4UU62INI2	84.969.000.000
35	575114	S-5220/WPB.12/KP.07/2021	12/6/2021	0AD030N9V8QS2AOQ	7.532.200.000
36	575114	S-5220/WPB.12/KP.07/2021	12/6/2021	4763055DEDMQ39RJ	21.552.413
37	575114	S-5220/WPB.12/KP.07/2021	12/6/2021	C57568N3DO0BNANH	1.696.800.000
38	575114	S-5220/WPB.12/KP.07/2021	12/6/2021	51B556U8E2RIT9SJ	1.700.800.000
39	575114	S-5220/WPB.12/KP.07/2021	12/6/2021	659E90N9V8QS2A2K	25.083.729
40	575114	S-5220/WPB.12/KP.07/2021	12/6/2021	830330N9V8QS2AT6	7.921.200.000
41	575114	S-5220/WPB.12/KP.07/2021	12/6/2021	5FB202G4UTVKS5B2S	1.428.200.000
42	575114	S-5220/WPB.12/KP.07/2021	12/6/2021	EA8BB1JNF3D8FA63	30.432.536
43	575114	S-5220/WPB.12/KP.07/2021	12/6/2021	F81D03CIEOI19A4T	13.804.000.000
44	575114	S-5220/WPB.12/KP.07/2021	12/6/2021	CDFB555DEDMQ3A8N	15.718.800.000
45	575114	S-5220/WPB.12/KP.07/2021	12/6/2021	F10957QLTTDVA09E	33.939.069
46	575114	S-5220/WPB.12/KP.07/2021	12/6/2021	99F376U8E2A5TL1R	10.000.000
47	575114	S-5220/WPB.12/KP.07/2021	12/6/2021	4CBA48N3DNR2PV6P	1.698.400.000
48	575114	S-5220/WPB.12/KP.07/2021	12/6/2021	E2B5D8N3DNR2QON7	21.599.800
49	575114	S-5220/WPB.12/KP.07/2021	12/6/2021	0B2026U8E34C30AH	4.268.060
50	575114	S-5220/WPB.12/KP.07/2021	12/6/2021	BC4726U8E34C307N	1.523.000.000
51	575114	S-5220/WPB.12/KP.07/2021	12/6/2021	8CF3D1JNF3M1LOCH	140.400.000
52	575114	S-5220/WPB.12/KP.07/2021	12/6/2021	E733261QU7NPGLLG	19.600.000
53	575114	S-5220/WPB.12/KP.07/2021	12/6/2021	F706F61QU834M74K	19.600.000
54	575114	S-5220/WPB.12/KP.07/2021	12/6/2021	E50F77QLTT89S19S	1.117.800.000
55	575114	S-5220/WPB.12/KP.07/2021	12/6/2021	9B2336U8E2MB3KH7	400.000
56	575114	S-5220/WPB.12/KP.07/2021	12/6/2021	947693CIEOCPFKLP	400.000
57	575114	S-5220/WPB.12/KP.07/2021	12/6/2021	094DA8N3DO09KDDDB	2.548.600.000
58	575114	S-5220/WPB.12/KP.07/2021	12/6/2021	821A68N3DO0EO6D7	13.591.200.000
59	575114	S-5220/WPB.12/KP.07/2021	12/6/2021	B363F61QU899H6GS	328.408.752
60	575114	S-5220/WPB.12/KP.07/2021	12/6/2021	0D4296U8E31D9B7L	16.184.000.000
61	575114	S-5220/WPB.12/KP.07/2021	12/6/2021	40FDE61QU8F0SBBC	14.447.990.776
62	575114	S-5220/WPB.12/KP.07/2021	12/6/2021	749C22G4UTE7SM26	800.000
63	575114	S-5220/WPB.12/KP.07/2021	12/6/2021	5515B2G4UTQATQF4	6.064.800.000
64	575114	S-5220/WPB.12/KP.07/2021	12/6/2021	238972G4UTSU8OS0	10.600.000
65	575114	S-5220/WPB.12/KP.07/2021	12/6/2021	5EF782G4UTSVBO06	345.000
66	575114	S-5220/WPB.12/KP.07/2021	12/6/2021	FDBD76U8E2OTCOOL	2.483.949
67	575114	S-5220/WPB.12/KP.07/2021	12/6/2021	2CABC1JNF3G8AVGN	870.200.000
68	575114	S-5220/WPB.12/KP.07/2021	12/6/2021	AA5CC7QLTTJRQQ7S	5.620.200.000
69	575114	S-5220/WPB.12/KP.07/2021	12/6/2021	43A5748VUJAA6Q90	11.045.400.000
70	575114	S-5220/WPB.12/KP.07/2021	12/6/2021	FECFB1JNF3J4VQB3	2.331.930
71	575114	S-5220/WPB.12/KP.07/2021	12/6/2021	D81DF61QU8F3OQC6	16.658.825.400
72	575114	S-5340/WPB.12/KP.07/2021	12/13/2021	37FF67QLTTDVBAB6Q	1.428.200.000
<b>TOTAL BARANG</b>					<b>846.780.000</b>
<b>TOTAL BANSOS</b>					<b>1.900.147.461.414</b>
<b>TOTAL PEMULIHAN PAGU</b>					<b>1.900.994.241.414</b>

### 3. Direktorat Penanganan Fakir Miskin Wilayah II

Fakir Miskin Wilayah II melaksanakan pemulihan pagu atas pengembalian belanja bantuan sosial untuk akun Bantuan Sosial Tunai Covid (575114) pada Bantuan Sosial Sembako Rp22.669.400.000 dan Bantuan Sosial Tunai sebesar Rp676.429.800.000 dengan rincian sebagai berikut:

Jenis Bantuan	Pemulihan Pagu
PROGRAM SEMBAKO (JAN-SEP)	180.329.072.781
BST (JAN-JUNI)	402.448.800.000
BST (PEN)	43.503.600.000
BST (PEN + BA BUN)	230.477.400.000
<b>Jumlah</b>	<b>856.758.872.781</b>





Surat Pemberitahuan atas Pelaksanaan Penyesuaian Sisa Pagu DIPA dari Kantor Pelayanan Perbendaharaan Negara JAKARTA VII dengan rincian sebagai berikut:

NO	SURAT KPPN	TGL SURAT	NTPN	NOMINAL
1	S-1558/WPB.12/KP.07/2021	08 April 2021	EEAE61QU7QVDTME	146.932.800.000
2	S-1563/WPB.12/KP.07/2021	05 April 2021	E30E26U8E2D8MEMP	22.669.400.000
3	S-2094/WPB.12/KP.07/2021	11 May 2021	EAAD13CIEO94U7DF	172.324.800.000
4	S-3155/WPB.12/KP.07/2021	29 July 2021	B4BBB3CIEO306C9V	1.717.500.000
			9BFOC8N3DNI2GOG3	16.754.100.000
			6575961QU7TAJ2Q6	8.097.600.000
			8EB817QLTT2NGEA8	2.085.900.000
			EEFA855DEDBI9GG5	2.007.600.000
			450CF3CIEO92DE8P	45.821.700.000
			43B6048VUJ1AMJ72	2.656.800.000
			C2CEE1JNF3A5FINV	2.656.800.000
5	S-3187/WPB.12/KP.07/2021	02 August 2021	E16D76U8E2P2G44V	1.393.200.000
6	S-3194/WPB.12/KP.07/2021	03 August 2021	354713CIEOFLU8H9	195.109.200.000
7	S-3685/WPB.12/KP.07/2021	3 September 2021	FB01355DEDK6HDP	43.503.600.000
8	S-3685/WPB.12/KP.07/2021	3 September 2021	21D9E2G4UU014AEM	17.684.100.000
9	S-4480/WPB.12/KP.07/2021	27 October 2021	C207A8N3DOONVA2N	17.684.100.000
10	S-4480/WPB.12/KP.07/2021	27 October 2021	A8E317QLTTK6N8HS	52.589.400.000
11	S-4480/WPB.12/KP.07/2021	27 October 2021	2F9848N3DO6J48MT	52.589.400.000
12	S-5045/WPB.12/KP.07/2021	23/11/2021 - 01/12/2021	248080N9V913F8R0	52.589.400.000
			DD9BB2G4UU0BMFIA	6.735.000.000
			A05FA7QLTTEM4FL0	2.133.300.000
			FCOA76U8E2S9NFB9	31.822.500.000
			723C18N3DO12HFNH	2.133.300.000
			980A28N3DO0VEPDT	19.200.300.000
			EDBE41JNF3DS6PHN	19.200.300.000
			O2C646U8E31GEMF3	45.034.500.000
			20EC361QU8F41MMI	45.034.500.000
			F371F2G4UU8LJN86	51.625.800.000
			4E46E61QU8I77N64	51.625.800.000
			7D4556U8E2CS5QOL	1.847.600.000
13	S-5219/WPB.12/KP.07/2021	23/11/2021 - 06/12/2021	94B8955DED8CNLOT	1.594.000.000
			B12323CIEO6PCFGV	1.056.400.000
			B0A7155DEDDP595B	2.279.400.000
			15FBE0N9V8HR49A6	2.271.600.000
			B94B155DEDG6N6R2N	56.000.000
			5AAE261QU83M6V7I	5.729.000.000
			344CC7QLTTBFSV18	8.101.486.248
			7CD982G4UTTA8S6	121.800.000
			42AF12G4UTTA9LG	120.600.000
			CB4552G4UTTA8BPK	547.400.000
			CB07548VUJ23ECRE	547.400.000
			323FD48VUJ23EEFK	8.240.200.000
			475D648VUJ23EFNO	5.854.800.000
			ADCE86U8E2P8LIQF	17.867.082
			FA9D83CIEOFN1I9F	23.689.143
			8510955DEDKFRJDS	24.773.520
			7B9326U8E2P8LEUD	8.161.400.000
			739092G4UTTA8KIF2	8.615.000.000
			C93652G4UTTA8KIVU	26.002.812
			8949D48VUJ24I5DM	11.519.200.000
			E1C6648VUJ24I3CC	27.759.400.000
			B262361QU86TC3F8	6.989.744.959
			6029D0N9V8QROGE4	1.290.400.000
			7BFF18N3DO672RFF	21.896.800.000
D5F610N9V91DSP90	10.020.800.000			
828F161QU8FN8KL8	17.879.509.017			
14	S-5342/WPB.12/KP.07/2021	23/11/2021 - 13/12/2021	2DA0261QU7TITHIE	3.103.000.000
			262686U8E2JD2SSF	1.964.400.000
<b>Total</b>				<b>1.289.072.372.781</b>

#### 4. Direktorat Penanganan Fakir Miskin Wilayah III

Pada periode Sampai dengan 31 Desember 2021, Direktorat Penanganan Fakir Miskin Wilayah III melaksanakan pemulihan pagu atas pengembalian belanja bantuan sosial untuk akun Bantuan Sosial Tunai Covid (575114) pada Bantuan Sosial Sembako Rp7.935.400.000 dan Bantuan Sosial Tunai sebesar Rp220.722.900.000 dengan rincian sebagai berikut:

Jenis Bantuan	Pemulihan Pagu
PROGRAM SEMBAKO	38.815.312.913
BST	341.960.700.000
<b>Jumlah</b>	<b>380.776.012.913</b>



Surat Pemberitahuan atas Pelaksanaan Penyesuaian Sisa Pagu DIPA dari Kantor Pelayanan Perbendaharaan Negara JAKARTA VII dengan rincian sebagai berikut:

NO	AKUN	SURAT KPPN	TGL SURAT	NTPN	NOMINAL
1	575114	S2936/WPB.12/KP.07/2021 S2937/WPB.12/KP.07/2021	15/07/2021	5F98548VUIFNN6LQ	800.000
2	575114	S2938/WPB.12/KP.07/2021	15/07/2021	CD2793CIEO3M1BUV	7.934.400.000
3	575114	S2939/WPB.12/KP.07/2021	15/07/2021	882666U8E2F53D9N	200.000
4	575114	S2940/WPB.12/KP.07/2021	15/07/2021	855378N3DNKM0VGJ	4.318.200.000
5	575114	S2941/WPB.12/KP.07/2021 S2942/WPB.12/KP.07/2021	15/07/2021	026BF6U8E2IPM3M7	121.056.600.000
6	575114	S3455/WPB.12/KP.07/2021	20/08/2021	63D720N9V8QQUA4O	67.051.200.000
7	575114	S3456/WPB.12/KP.07/2021	20/08/2021	D05DE48VUIRSF464	28.296.900.000
8	575114	S4894/WPB.12/KP.07/2021	22/11/2021	C476E8N3DO6ABNB9	41.277.000.000
9	575114	S4893/WPB.12/KP.07/2021	22/11/2021	E677048VUJDA6DV	79.956.600.000
10	575114	S5044/WPB.12/KP.07/2021	01/12/2021	C476E8N3DO6ABNB9	4.200.000
11	575114	S50401/WPB.12/KP.07/2021	16/12/2021	B0CA76U8E2LN73R3	6.560.894.167
12	575114	S50401/WPB.12/KP.07/2021	16/12/2021	5B05E55DEDMU3CJ	780.606.000
13	575114	S50401/WPB.12/KP.07/2021	16/12/2021	92B6A2G4UTVOSCNI	799.170.500
14	575114	S50401/WPB.12/KP.07/2021	16/12/2021	707456U8E2RMTCRP	4.459.224.608
15	575114	S50401/WPB.12/KP.07/2021	16/12/2021	5D0AC8N3DO0FNCV9	4.486.813.805
16	575114	S50401/WPB.12/KP.07/2021	16/12/2021	2556D1JNF3G8F1ST	11.052.200.000
17	575114	S50401/WPB.12/KP.07/2021	16/12/2021	6C7EE61QU8C6G22M	2.668.333
18	575114	S50401/WPB.12/KP.07/2021	16/12/2021	F54847QLTTHC49J2	5.600.000
19	575114	S50401/WPB.12/KP.07/2021	16/12/2021	DEEC98N3DO687KU7	1.591.335.500
20	575114	S50401/WPB.12/KP.07/2021	16/12/2021	8686A2G4UTSHTV32	184.400.000
21	575114	S50401/WPB.12/KP.07/2021	16/12/2021	0825D3CIEOEUB05P	957.000.000
<b>TOTAL</b>					<b>380.776.012.913</b>

#### 5. Badan Pendidikan, Penelitian, dan Penyuluhan Sosial

Pada tahun 2021 Pusbangprof Peksos Pensos telah melakukan pemulihan pagu berdasarkan surat persetujuan dari KPPN Jakarta VII No: S-3366/WPB.12/KP.07/2021 Tanggal 13 Agustus 2021 tentang Pemberitahuan atas Pelaksanaan Penyesuaian Sisa Pagu DIPA, dengan rincian sebagai berikut :

NO	NTPN	NTB	Tanggal Penerimaan	Bagan Akun SPAN	Nilai	Nilai PAGU yang dipulihkan
1	10BA31JNF34E3FLV	210510904255	10-MAY-21	682040.182.524111.02711DQ.6285PDE	32.573.703	32.573.703
2	3C0E861QU89372FM	210803115826	03-AUG-21	682040.182.524111.02711DQ.6285PDI	393.738.675	393.738.675
3	8A9FA1JNF34E3IG9	210510904472	10-MAY-21	682040.182.524111.02711DQ.6285PDE	56.237.645	56.237.645
4	983CA8N3DNQSDLF9	210622897223	22-JUN-21	682040.182.524111.02711DQ.6285PDE	9.499.535	9.499.535
5	2346D7QLTTDS129G	210803116021	03-AUG-21	682040.182.524111.02711DQ.6285PDE	2.140.463	2.140.463
6	2B68861QU8CEVAR2	210916800019	16-SEP-21	682040.182.524111.02711DQ.6285PDE	148.003	-
7	3EFD71JNF3GNEHP9	210923030505	23-SEP-21	682040.182.524111.02711DQ.6285PDE	6.260.000	-
8	6EC357QLTQH6L32	00000643207	28-DEC-21	682040.182.524111.02711DQ.6285PDI	33.714	-
9	760951JNF3GEP5TP	2109168000271	16-SEP-21	682040.182.524111.02711DQ.6285PDE	3.050.000	-
10	8727E1JNF3GPILQR	210924078581	24-SEP-21	682040.182.524111.02711DQ.6285PDI	3.010.000	-
11	C9DBC48VUJ7NBM44	210917847772	17-SEP-21	682040.182.524111.02711DQ.6285PDE	200.000	-
<b>Total Pengembalian</b>					<b>506.891.738</b>	<b>494.190.021</b>
<b>Jumlah Pengembalian Belanja pada 31 Desember 2021</b>						<b>12.701.717</b>



### F.3 Pengungkapan Penting Bantuan Sosial Kementerian Sosial

Beberapa catatan penting atas Belanja Bantuan Sosial di lingkungan kementerian Sosial dapat dilihat sebagai berikut :

#### 1. Direktorat Jenderal Perlindungan dan Jaminan Sosial

##### a. Direktorat Perlindungan Sosial Korban Bencana Alam (PSKBA)

- 1) Pada rekening koran RPL Bantuan Sosial pada Direktorat PSKBA, terdapat saldo bantuan sosial yang belum tersalur ke penerima sebesar Rp2.500.000 per 31 Desember 2021. Atas sisa Saldo pada Rekening Mandiri tersebut sudah dilakukan penyetoran ke Kas Negara pada 11 Januari 2022 dengan No NTPN 916271JNFC2H82VD.

Rincian Bantuan Sosial dalam bentuk uang pada Direktorat Perlindungan Sosial Korban Bencana Alam sebagai berikut :

REKAP PENYALURAN BANSOS DIT.PSKBA TAHUN 2021						
No	Jenis Bantuan	No Surat	Tgl Kredit	Kredit	Debit	Sisa Saldo
1	SANTUNAN MAMUJU	18/3.3/BS.01.02/02/2021	8/2/2021	1.425.000.000	1.425.000.000	-
2	SANTUNAN MAJENE	19/3.3/BS.01.02/02/2021	8/2/2021	195.000.000	195.000.000	-
3	SANTUNAN PASURUAN	60/3.3/BS.01.02/03/2021	9/3/2021	30.000.000	30.000.000	-
4	SANTUNAN KEBUMEN	59/3.3/BS.01.02/03/2021	9/3/2021	45.000.000	45.000.000	-
5	SANTUNAN SEMARANG	61/3.3/BS.01.02/03/2021	9/3/2021	30.000.000	30.000.000	-
6	SANTUNAN PAMEKASAN	62/3.3/BS.01.02/08/2021	9/3/2021	85.000.000	85.000.000	-
7	SANTUNAN NGANJUK	58/3.3/BS.01.02/03/2021	9/3/2021	295.000.000	295.000.000	-
8	BBR ACEH TENGGARA	360/3.3/BS.01.02/03/2021	9/3/2021	1.375.000.000	1.375.000.000	-
9	SANTUNAN LUMAJANG	427/3.3/BS.01.02/04/2021	16/04/2021	85.000.000	85.000.000	-
10	SANTUNAN KAB. ALOR (1)	465/3.3/BS.01.02/04/2021	22/04/2021	420.000.000	420.000.000	-
11	SANTUNAN FLORES TIMUR (1)	467/3.3/BS.01.02/04/2021	22/04/2021	1.135.000.000	1.135.000.000	-
12	SANTUNAN KAB. LEMBATA (1)	466/3.3/BS.01.02/04/2021	22/04/2021	690.000.000	690.000.000	-
13	SANTUNAN KOTA KUPANG	531/3.3/BS.01.02/05/2021	11/5/2021	45.000.000	45.000.000	-
14	SANTUNAN KAB. MALAKA (1)	535/3.3/BS.01.02/05/2021	11/5/2021	135.000.000	135.000.000	-
15	SANTUNAN ROTE NDAO	533/3.3/BS.01.02/05/2021	11/5/2021	15.000.000	15.000.000	-
16	SANTUNAN KAB. BIMA	537/3.3/BS.01.02/05/2021	11/5/2021	35.000.000	35.000.000	-
17	SANTUNAN KAB. SABU RAIJUA	534/3.3/BS.01.02/05/2021	11/5/2021	45.000.000	45.000.000	-
18	SANTUNAN KAB. ALOR (2)	538/3.3/BS.01.02/05/2021	11/5/2021	320.000.000	320.000.000	-
19	SANTUNAN KAB. KUPANG	532/3.3/BS.01.02/05/2021	11/5/2021	180.000.000	180.000.000	-
20	SANTUNAN KAB. LEMBATA (2)	536/3.3/BS.01.02/05/2021	11/5/2021	330.000.000	330.000.000	-
22	SANTUNAN FLORES TIMUR (2)	578/3.3/BS.01.02/05/2021	2/6/2021	145.000.000	110.000.000	35.000.000
23	SANTUNAN KAB. MALAKA (2)		3/6/2021	30.000.000	30.000.000	-
24	SANTUNAN TAPANULI SELATAN	591/3.3/BS.01.02/06/2021	8/6/2021	180.000.000	180.000.000	-
25	SANTUNAN SOLOK SELATAN	592/3.3/BS.01.02/06/2021	8/6/2021	165.000.000	165.000.000	-
26	SANTUNAN LUMAJANG		16/06/2021	15.000.000	15.000.000	-
27	SANTUNAN MALANG		16/06/2021	60.000.000	60.000.000	-
28	BBR BEKASI		19/07/2021	320.000.000	320.000.000	-
29	BBR BANJARNEGARA		19/07/2021	580.000.000	580.000.000	-
30	ISI HUNTAP PURWOREJO		27/08/2021	201.000.000	201.000.000	-
31	BBR Sumedang		27/08/2021	600.000.000	600.000.000	-
32	BBR KARO		14/09/2021	80.000.000	80.000.000	-
33	BBR TOJO UNA UNA		14/09/2021	15.000.000	15.000.000	-
34	BBR NGADA		23/09/2021	50.000.000	50.000.000	-
35	SANTUNAN LEBAK		23/09/2021	15.000.000	15.000.000	-
36	SANTUNAN LUWU		13/10/2021	60.000.000	60.000.000	-
37	BBR PADANG LAWAS		13/10/2021	170.000.000	170.000.000	-
38	SANTUNAN PADANG PARIAMAN		14/10/2021	132.000.000	132.000.000	-
39	SANTUNAN SULAWESI UTARA		27/10/2021	32.000.000	32.000.000	-
40	SANTUNAN BALI		27/10/2021	91.000.000	91.000.000	-
41	SANTUNAN KARO		10/11/2021	65.000.000	65.000.000	-
42	SANTUNAN BATU JATIM		11/11/2021	122.000.000	122.000.000	-
43	SANTUNAN DELI SERDANG, SUMUT		29/11/2021	35.000.000	35.000.000	-
44	SANTUNAN KALBAR		29/11/2021	45.000.000	45.000.000	-



REKAP PENYALURAN BANSOS DIT.PSKBA TAHUN 2021						
No	Jenis Bantuan	No Surat	Tgl Kredit	Kredit	Debit	Sisa Saldo
45	SANTUNAN BANJARNEGARA		1/12/2021	90.000.000	90.000.000	-
46	SANTUNAN PONTIANAK		3/12/2021	15.000.000	15.000.000	-
47	SANTUNAN LUMAJANG		15/12/2021	330.000.000	330.000.000	-
48	SANTUNAN LOMBOK BARAT		15/12/2021	95.000.000	95.000.000	-
49	SANTUNAN PENGGANTI (SERANG & BDG)		31/12/2021		32.500.000	-32.500.000
TOTAL				10.653.000.000	10.650.500.000	2.500.000

- 2) Mulai Tahun Anggaran 2020, barang persediaan yang bersumber dari belanja akun 52 tidak lagi dicatat pada aplikasi persediaan di provinsi. Hal ini merupakan hasil audit pemeriksaan Badan Pemeriksa Keuangan atas catatan laporan Direktorat PSKBA Tahun 2017. Pencatatan atas barang dari akun 52 masih dicatat di gudang Kementerian Sosial yang berada di Bekasi, Palembang dan Makassar. Sedangkan seluruh gudang provinsi dan kabupaten/kota, pencatatan dilakukan secara manual.
- 3) Terdapat penggunaan Dana Hibah Dalam Negeri (DHDN) yang bersumber dari Direktorat Pengelolaan Sumber Dana Bantuan Sosial (PSDBS) kepada Direktorat PSKBA yang digunakan untuk pembelian eskavator sebanyak 1 unit senilai Rp780.000.000 (sudah termasuk pajak) yang diserahkan kepada Bupati Flores Timur dalam rangka penanganan bencana Banjir bandang yang melanda Provinsi Nusa Tenggara Timur sesuai BAST Nomor : 389/3.3/PL.03.02/04/2021.
- 4) Untuk pencatatan bufferstock logistik yang disalurkan ke Balai Rehsos dan badiklit, dilakukan penginputan pada aplikasi persediaan dengan metode yang sama dengan anak satker dari 34 provinsi lainnya.
- 5) Terdapat Penerimaan Barang yang bersumber dari Hadiah Tidak Tertebak (HTT) dan/ atau Hadiah Tidak Diambil Pemenang (HTDP) yang dikelola oleh Direktorat Pengelolaan Sumber Dana Bantuan Sosial (PSDBS) senilai Rp816.088.788 dalam bentuk Barang dan Voucher yang diserahkan kepada Direktorat PSKBA untuk mendukung penanggulangan bencana. Barang HTT yang sudah tersalurkan adalah sebagai berikut: Selimut bayi 800 buah senilai Rp52.000.000, Polo Shirt Hush Puppies USA 1 (satu) buah senilai Rp82.390, Me Merchandise Film Sweater 3 (tiga) buah senilai Rp450.000, Merchandise Film (Kaos) 3 (tiga) buah senilai Rp360.000, Kaos 39 Buah senilai Rp1.170.000, Total Rp54.062.390 diserahkan kepada Dinsos Kabupaten Banjar Provinsi Kalimantan Selatan untuk korban banjir.
- 6) Terdapat Penerimaan Kembali Barang yang bersumber dari Hadiah Tidak Tertebak (HTT) dan/ atau Hadiah tidak diambil pemenang (HTDP) yang dikelola oleh Direktorat Pengelolaan Sumber Dana Bantuan Sosial (PSDBS) senilai Rp57.600.000 dalam bentuk Voucher.
- 7) Barang HTT dalam Bentuk Voucher di Reklasifikasi Keluar dan setelah dibelikan direklasifikasi masuk dalam bentuk barang.
- 8) Terdapat selisih SP2D dengan penginputan pembelian pada aplikasi persediaan karena terdapat harga satuan koma jadi pada saat penginputan harga dibulatkan kebawah rincian sebagai berikut:



Pencatatan pada aplikasi Persediaan							Pencatatan pada aplikasi SAIBA		selisih pembulatan
NOMOR DOKUMEN	KODE BARANG	NAMA BARANG	JUMLAH	HARGA	Nilai Aplikasi Persediaan	nilai BMN sesuai SP2D	No SP2D	Nilai SP2D	
027050199440275000KP202100291M	1011001007000510	Makanan Siap Saji 2021	100	74,713	7.471.300.000	7.471.300.000	211821302040481	7.471.310.000	(10.000)
027050199440275000KP202100291M	1011001007000550	Family Kit 2021	2	395,95	791.900.000	791.900.000	211821303020581	791.901.000	(1.000)
027050199440275000KP202100416M	1011001007000540	Makanan Anak 2021	63,2	45,911	2.901.575.200	2.901.575.200	211821301017258	2.901.591.000	(15.800)
027050199440275000KP202100392M	1011001007000550	Family Kit 2021	8	395,95	3.167.600.000	3.167.600.000	211821303022579	3.167.604.000	(4.000)
027050199440275000KP202100376M	1011001007000550	Kidsware 2021	10	448,571	4.485.710.000	4.485.710.000	211821303022580	4.485.712.000	(2.000)
027050199440275000KP202100387M	1011001007000560	Lauk Pauk Siap Saji	300	39,916	11.974.800.000	11.974.800.000	211821301017513	11.974.875.000	(75.000)
Nilai Pembulatan									(107.800)

Atas adanya pembulatan tersebut dilakukan jurnal Penyesuaian atas pengembalian Belanja Bantuan Sosial Berupa Barang yang akan disetor Tahun 2022 sebagai berikut:

Tanggal	Akun	Keterangan	Debit (Rp)	Kredit (Rp)
31 Des 2021	593311	Beban Penyesuaian Nilai Persediaan	107,800	
	117911	Persediaan yang Belum Diregister		107,800

Jurnal Penyesuaian atas Pengembalian Belanja Bansos Barang akibat adanya nilai pembulatan yang masih terdapat pada Bendahara Pengeluaran

- 9) Terdapat Pengembalian Belanja Bansos dalam Bentuk Barang pada Tahun Berjalan 2021 senilai Rp 18.901.404. Dengan rincian sebagai berikut:

Tanggal Setor	No. NTPN	Akun	Nominal (Rp)	Keterangan
11/11/2021	3A5630N9V93VOLL8	576112	3,115,250	Pengembalian Bansos Pengadaan Paket Sembako sebanyak 500 paket untuk SESKOAL-Jakarta Selatan
17/11/2021	745F60N9V943F412	576115	2,772,513	Pengembalian Bansos Bahan Natura & Perlengkapan Dumlap di Sleman Yogyakarta Tgl 21 Jul sd 8 Ags
11/11/2021	CD1537QLTTN050GG	576112	4,284,000	Pengembalian Bansos Perlengkapan Ling Pengungian Berupa Paket Sembako sbnyk 500 Paket,An.PT.BWA
11/11/2021	B2D2D48VUJDEH19M	576112	3,159,091	Pengembaln Bansos utk Perlngkpn Ling Brpa Pkt Sembako sbnyk 1000 Pkt senilai Rp. 3.150.091,An.BW
11/11/2021	67FD348VUJDEGV8C	576112	4,720,800	Pengembalian Bansos Pekerjaan Pengadaan Perlengkapan Ling Brpa Paket Sembako sbnyk 1050,An.BWA
11/11/2021	3D4FB2G4U8LN0TE	576112	849,750	Pengembalian Bansos Utk Perlngkpn Ling Berpa Paket Sembako sbnyk 500 Senilai Rp. 849.750,An.BWA
17/11/2021	745F60N9V943F412	576115	2,772,513	Pengembalian Bansos Bahan Natura & Perlengkapan Dumlap di Sleman Yogyakarta Tgl 21 Jul sd 8 Ags
<b>TOTAL</b>			<b>18,901,404</b>	

Atas pengembalian tersebut merupakan pengembalian atas persediaan yang sudah dilakukan penyerahan(diakui sebagai beban bansos), sehingga dilakukan Jurnal Penyesuaian sebagai berikut:

Tanggal	Akun	Keterangan	Debit (Rp)	Kredit (Rp)
31 Des 2021	117911	Persediaan yang Belum Diregister	18,901,404	
	576112	Beban Bantuan Sosial untuk penanggulangan Bencana dalam bentuk Barang		18,901,404

Jurnal Penyesuaian atas pengembalian Bansos dalam bentuk barang pada Tahun Berjalan *(seluruh nya diinput pada akun 576112 dikarenakan akun 576115 pada menu input jurnal pada aplikasi SAIBA belum tersedia)*





10) Pada Dit. PSKBA terdapat anggaran belanja peralatan dan mesin senilai Rp 187.790.000 pada Dit. PSKBA yang digunakan untuk pembelian Software / Aplikasi SIMLOG senilai Rp187.790.000 sesuai dengan nomor SP2D: 211821701015900 tanggal 31/12/2021, untuk pencatatan pada Aplikasi persediaan dicatat menggunakan akun 536111 yang mengakibatkan terdapat aset lain yang belum di register. Sehingga dilakukan jurnal penyesuaian atas Peralatan dan Mesin yang belum Diregister dan Aset Lainnya yang belum Diregister yang terbentuk pada SAIBA sebagai berikut:

Tanggal	Akun	Keterangan	Debit (Rp)	Kredit (Rp)
31 Des 2021	166411	Aset Lainnya yang Belum Diregister	187.790.000	
	132211	Peralatan dan Mesin yang Belum Diregister		187.790.000

Jurnal Pemyesuaian atas nilai Aset Lainnya/Peralatan dan Mesin yang belum diregister akibat kesalahan penggunaan akun pada pembelian Software yang menggunakan akun belanja 532111

#### b. Direktorat Perlindungan Sosial Korban Bencana Sosial (PSKBS)

1) Sesuai saldo rekening koran RPL Bantuan Sosial pada Direktorat PSKBS, terdapat saldo bantuan sosial yang belum tersalur ke penerima sebesar Rp15.000.000 per 31 Desember 2021. Atas sisa Saldo pada Rekening Mandiri tersebut akan disalurkan kembali pada Tahun 2022 untuk Santunan Ahli Waris pada Provinsi Kalimantan Selatan.

Rincian Bantuan Sosial dalam bentuk uang pada Direktorat Perlindungan Sosial Korban Bencana Alam sebagai berikut :

REKAP BANSOS DALAM BENTUK UANG DIT.PSKBS TAHUN 2021						
No	Jenis Bantuan	Tgl Kredit	Kredit	Debit	Sisa Saldo	
1	KEARIFAN LOKAL TERMIN 1 (2 SANGGAR)	1/4/2021	100.000.000	100.000.000	-	
2	KESERASIAN SOSIAL TERMIN 1 (1 FORUM)	1/4/2021	150.000.000	150.000.000	-	
3	SANTUNAN JENEPONTO	28/04/2021	90.000.000	90.000.000	-	
4	SANTUNAN MAKASAR	28/04/2021	67.500.000	67.500.000	-	
5	SANTUNAN PAPUA	28/04/2021	45.000.000	45.000.000	-	
6	SANTUNAN POSO 1	28/04/2021	15.000.000	15.000.000	-	
7	SANTUNAN PISANGAN JAKTIM	7/5/2021	150.000.000	150.000.000	-	
8	SANTUNAN POSO 2	31/05/2021	60.000.000	60.000.000	-	
9	SANTUNAN KRI NANGGALA	2/6/2021	795.000.000	795.000.000	-	
10	SANTUNAN KKB PAPUA - OKU TIMUR	20/05/2021	15.000.000	15.000.000	-	
11	KEARIFAN LOKAL TERMIN 2 (1 SANGGAR)	9/6/2021	50.000.000	50.000.000	-	
12	BANTUAN AHLI WARIS KKB CIJANTUNG	14/06/2021	15.000.000	15.000.000	-	
13	BBR BONE	15/06/2021	450.000.000	450.000.000	-	
14	KESERASIAN SOSIAL TERMIN 2 (1 FORUM)	28/07/2021	150.000.000	150.000.000	-	
15	KEARIFAN LOKAL TERMIN 3 (4 SANGGAR)	28/07/2021	200.000.000	200.000.000	-	
16	PENGUATAN EKONOMI TERMIN 1 (28 PENERIMA)	9/8/2021	140.000.000	140.000.000	-	
17	KEARIFAN LOKAL TERMIN 4 (2 SANGGAR)	13/08/2021	100.000.000	100.000.000	-	
18	KESERASIAN SOSIAL TERMIN 3 (27 FORUM)	16/08/2021	4.050.000.000	4.050.000.000	-	
19	SANTUNAN BOYOLALI GROBOGAN (9 PENERIMA)	20/08/2021	135.000.000	135.000.000	-	
20	KEARIFAN LOKAL TERMIN 5 (14 SANGGAR)	7/9/2021	700.000.000	700.000.000	-	
21	SANTUNAN DEPOK (11 PENERIMA)	9/9/2021	50.000.000	50.000.000	-	
22	SANTUNAN CIREBON (5 PENERIMA)	9/10/2021	75.000.000	75.000.000	-	
23	KEARIFAN LOKAL TERMIN 6 (3 SANGGAR)	15/09/2021 13/10/2021	150.000.000 100.000.000	250.000.000	-	
24	PENGUATAN EKONOMI TERMIN 2 (11 PENERIMA)	20/09/2021	55.000.000	55.000.000	-	
25	KEARIFAN LOKAL TERMIN 7 (13 SANGGAR)	29/09/2021	650.000.000	650.000.000	-	
26	PENGUATAN EKONOMI TERMIN 3 (9 PENERIMA)	30/09/2021	45.000.000	45.000.000	-	
27	KESERASIAN SOSIAL TERMIN 4 (44 FORUM)	30/09/2021	6.600.000.000	6.600.000.000	-	
28	SANTUNAN EKSNAPITER TERMIN 1(24 PENERIMA)	6/10/2021	360.000.000	360.000.000	-	
29	SANTUNAN REJANG LEBONG	11/10/2021	30.000.000	30.000.000	-	
30	KEARIFAN LOKAL TERMIN 8 (20 SANGGAR)	18/10/2021	1.000.000.000	1.000.000.000	-	
31	KEARIFAN LOKAL TERMIN 9, 10, 11 & 12 (60 SANGGAR)	19/10/2021	3.000.000.000	3.000.000.000	-	
32	KESERASIAN SOSIAL TERMIN 6 (13 FORUM) & TERMIN 7 (14 FORUM)	22/10/2021	4.050.000.000	4.050.000.000	-	
33	SANTUNAN JAKARTA SELATAN	22/10/2021	45.000.000	45.000.000	-	
34	KEARIFAN LOKAL TERMIN 13, 14, 15, 16 & 17	22/10/2021	4.050.000.000	4.050.000.000	-	
35	SANTUNAN EKSNAPITER TERMIN 2 (6 PENERIMA)	27/10/2021	90.000.000	90.000.000	-	
36	SANTUNAN LOMBOK TIMUR	10/11/2021	15.000.000	15.000.000	-	
37	SANTUNAN LOMBOK BARAT	10/11/2021	45.000.000	45.000.000	-	
38	SANTUNAN SEKADAU	10/11/2021	45.000.000	45.000.000	-	
39	SANTUNAN OKI & PALEMBANG	18/11/2021	90.000.000	90.000.000	-	
40	SANTUNAN INTAN JAYA	18/11/2021	45.000.000	45.000.000	-	



REKAP BANSOS DALAM BENTUK UANG DIT.PSKBS TAHUN 2021					
No	Jenis Bantuan	Tgl Kredit	Kredit	Debit	Sisa Saldo
41	SANTUNAN BARRU	18/11/2021	30.000.000	30.000.000	-
42	SANTUNAN MAKASSAR	18/11/2021	120.000.000	120.000.000	-
43	SANTUNAN LOMBOK BARAT & LOMBOK TIMUR	22/11/2021	30.000.000	30.000.000	-
44	SANTUNAN GARUT	25/11/2021	60.000.000	60.000.000	-
45	KEARIFAN LOKAL T 19, 20, 21, 23 & 24	1/12/2021	2.200.000.000		
46	KEARIFAN LOKAL (DANA SISA PINDAHAN DARI RP4.050.000.000)	22/10/2021	100.000.000	2.300.000.000	-
47	RETUR GAGAL TRF T23 (1 SANGGAR)	20/12/2021	50.000.000	50.000.000	-
48	KEARIFAN LOKAL TERMIN 25 (5 SANGGAR)	3/12/2021	250.000.000	250.000.000	-
49	SANTUNAN KALSEL	3/12/2021	75.000.000	60.000.000	15.000.000
50	SANTUNAN SUMBAR	3/12/2021	90.000.000	90.000.000	-
51	SANTUNAN KALTIM	3/12/2021	15.000.000	15.000.000	-
52	SANTUNAN NTT	3/12/2021	15.000.000	15.000.000	-
53	SANTUNAN JABAR	3/12/2021	45.000.000	45.000.000	-
54	SANTUNAN KALTENG	3/12/2021	105.000.000	105.000.000	-
55	SANTUNAN KALBAR	3/12/2021	45.000.000	45.000.000	-
56	SANTUNAN SULUT & PAPUA	3/12/2021	45.000.000	45.000.000	-
57	SANTUNAN SULSEL	3/12/2021	15.000.000	15.000.000	-
58	SANTUNAN RIAU	7/12/2021	15.000.000	15.000.000	-
59	SANTUNAN SUMUT	7/12/2021	110.000.000	110.000.000	-
60	SANTUNAN ACEH	7/12/2021	35.000.000	35.000.000	-
61	SANTUNAN SULTENG	7/12/2021	15.000.000	15.000.000	-
62	SANTUNAN KALBAR	3/12/2021	45.000.000	45.000.000	-
TOTAL			31.577.500.000	31.562.500.000	15.000.000

- 2) Terdapat Jurnal Penyesuaian atas Pengembalian belanja senilai Rp10.000 pada Dit. PSKBS berupa Pengembalian Materai atas kontrak dengan SP2D 211821303017688 menggunakan akun belanja 526 sebagai berikut:

DIT. PSKBS				
Tanggal	Akun	Keterangan	Debit (Rp)	Kredit (Rp)
31 Des 2021	118121	Kas Lainnya di Bendahara Pengeluaran	10,000	
	117911	Persediaan yang Belum Diregister		10,000

Jurnal Penyesuaian atas Pengembalian Materai atas kontrak dengan SP2D 211821303017688 menggunakan akun belanja 526

**c. Direktorat Jaminan Sosial Keluarga**

**1) Penyelesaian Piutang Per 31 Desember 2020 Atas Kks Tidak Terdistribusi Dan Kpm Tidak Bertransaksi**

Piutang Lainnya per 31 Desember 2020 atas KKS Tidak Terdistribusi dan KPM Tidak Transaksi sebesar Rp362.382.299.121 sudah dilakukan Penyetoran ke Kas Negara Adapun rinciannya sebagai berikut:

*Rincian Piutang Lainnya dari KKS Tidak Distribusi dan KPM Tidak Transaksi*

NO	BANK	KKS TIDAK TERDISTRIBUSI & KPM TIDAK BERTRANSAKSI					Total Setoran	Selisih	Keterangan
		KKS	Nominal Piutang	Nominal Setor	Tanggal Setor	NTPN			
a	b	c	d	e	f	g	h	i	
1	BNI	74.898	118.893.979,851	20.713.453,503	10-06-2021	294D055DEDEDGSAB93	125.133.383,851	6.239.404,000	Kelebihan Setoran
				964.474,036	10-06-2021	ACB2155DEDEDGSAOAF			
				23.808.611,312	10-06-2021	CS0B D55DEDEDGSACBJ			
				79.646.845,000	10-06-2021	2FF383CIEOC3GCDH			



2	BRI	28.529	171.055.997.352	119.801.631.000	15-04-2021	047036UBE2FT74A9	159.276.313.974	11.779.683.378	Sudah Bertransaksi
				1.165.753.000	15-04-2021	1002F2G4UTJV66K			
				101.744.943	05-05-2021	8C20E1JNF348JTST			
				505.498	05-05-2021	8665861QU806KTTT			
				419.310.004	03-06-2021	074840NFV8KQ1LTO			
				94.502	03-06-2021	78D57550ED GO2O05			
				28.476.331.974	15-04-2021	7F3D33CIE068ITGV			
				5.660.219.457	05-05-2021	FEF7861QU806KTRQ			
				1.338.733.031	03-06-2021	3AA2955DEDGO2EDT			
				1.705.998.000	15-04-2021	2A7046UBE2FT74RP			
				3.779.012	05-05-2021	86D0A7QLTT4VEUG6			
				28.190.093	03-06-2021	A98CE6UBE2LGSJ51			
				213.555.427	26-07-2021	916A98N3DNTR705B			
				50.014.013	26-07-2021	C39112G4UTT4C1S4			
				14.168.895	26-07-2021	800EFSDECK9J1VB			
				228.963.626	12-08-2021	E59C161QU89AH150			
15.750.000	12-08-2021	7D2330N9V8QV3DQO							
51.571.499	12-08-2021	215C06UBE2RUDRT							
3	MANDIRI	47.794	69.564.645.500	36.206.465.850	23-03-2021	8CF878N3DNHQ7J8T	69.565.713.350	1.067.850	Kelebihan Setoran
				8.456.965.500	23-03-2021	294DD6UBE2D1DKKT			
				7.455.887.000	23-03-2021	932B255DED8BJ0B			
				17.446.395.000	23-03-2021	EF9A02G4UTH3CJFS			
4	BTN	2.095	2.867.676.418	3.650.000	12-03-2021	10CB48N3DNHHTVAP	2.867.676.418	-	
				329.336.000	12-03-2021	06D4655DED80A057			
				3.675.000	12-03-2021	1AE6861QU7QCN6AO			
				1.732.165.000	12-03-2021	532589CIE037G7KR			
				1.925.000	12-03-2021	444290N9V8C294E5			
				604.949.418	12-03-2021	1879748VUJUT6OE			
191.976.000	12-03-2021	795C01JNF2UEM5O5							
<b>TOTAL</b>	<b>153.316</b>	<b>362.382.299.121</b>	<b>356.843.087.593</b>						

Berdasarkan tabel diatas Penjelasan atas Selisih dapat dijelaskan sebagai berikut:

**a) Bank BNI**

Selisih kelebihan setoran senilai Rp6.239.404.000,- dikarenakan Laporan atas Bank BNI yang tidak konsisten disaat menyampaikan laporan untuk ditetapkan sebagai piutang Unaudited hingga pemeriksaan BPK berlangsung, sehingga BPK tidak meyakini nominal piutang yang diungkapkan dalam Laporan Keuangan Unaudited 2020 dan merekomendasikan untuk Bank BNI menyetorkan dana sesuai surat Direktorat Jaminan Sosial Keluarga No. 488/3.4/BS.01.04/3/2021 tanggal 31 Maret 2021 perihal Pembukaan Blokir dan Pendebetan Saldo Dana Bansos KKS Tidak Terdistribusi dan KPM Tidak Transaksi ke RPL senilai Rp129.863.681.851,-. Dan hanya bisa disetorkan ke kas negara senilai Rp125.133.383.851,- karena sisanya beririsan dengan pengembalian-pengembalian lainnya.

**b) Bank BRI**

Selisih kurang setoran senilai Rp11.779.683.378,- dikarenakan Bank BRI dalam menyampaikan nominal yang diakui sebagai piutang masih tercampur oleh Bansos lainnya dan inkonsistensi Bank BRI pada disaat menyampaikan laporan untuk ditetapkan sebagai piutang Unaudited hingga pemeriksaan BPK berlangsung, sehingga BPK tidak meyakini nominal piutang yang diungkapkan dalam Laporan Keuangan Unaudited 2020 dan merekomendasikan untuk Bank BRI menyetorkan dana sesuai surat Direktorat Jaminan Sosial Keluarga No. 489/3.4/BS.01.04/3/2021 tanggal 31 Maret 2021 perihal Pembukaan Blokir dan Pendebetan Saldo Dana Bansos KKS Tidak Terdistribusi dan KPM Tidak Transaksi ke RPL senilai Rp159.276.313.974,- PPK masih dalam proses pengujian terhadap selisih saldo pada Bank BRI.



**c) Bank Mandiri**

Selisih kelebihan setoran pada Bank Mandiri senilai Rp1.067.850,- berdasarkan surat Bank Mandiri Nomor HBK.GVP/GP1.0560/2021 tanggal 9 Februari 2021 perihal Laporan hasil Pembukaan blokir Rekening dan Pendebitan Dana Tindaklanjut Rekonsiliasi Akhir Tahun Anggaran 2020, merupakan 5 rekening KPM Tidak Bertransaksi yang berhasil debet Sebagian dari nominal pendebitan senilai Rp12.875.000 dikarenakan saldo bergerak sehingga yang bisa didebet adalah sisa saldonya.

**2) Penyajian Belanja Bantuan Sosial Program Keluarga Harapan – Penanganan Pandemi Covid 19 Pada Laporan Keuangan**

Alokasi dana Bansos Program Keluarga Harapan – Penanganan Pandemi Covid 19 Tahun Anggaran 2021 sebesar Rp28.310.134.350.000,- telah disalurkan kepada 10.000.000 KPM PKH. Sedangkan realisasi keuangan bansos PKH sesuai nilai SP2D yang telah diterbitkan kepada Himbara per 31 Desember 2021 sebesar Rp27.931.277.200.000,- atau 98,66% dari dana yang dianggarkan

**Realisasi Belanja Bantuan Sosial PKH per 31 Desember 2021**

PAGU BELANJA	REALISASI BELANJA	%
28.310.134.350.000	27.931.277.200.000	98,66

Penyaluran Bansos PKH berdasarkan realisasi per 31 Desember 2021, sebesar Rp27.931.277.200.000 Adapun rincian realisasinya dapat dilihat pada tabel berikut:

Tahap	Realisasi SP2D	Gagal Transfer		KKS Tidak Distribusi		Lain-lain Disetor tahun berjalan	Realisasi Netto (LRA)	Nilai Beban Bansos
		Disetor Tahun Berjalan	Belum Setor	Disetor Pada Tahun Berjalan	Disetor Setelah Periode 2021			
I	6,829,560,025,000	166,150,000	-	378,850,000	424,865,000		6,829,015,025,000	6,828,590,160,000
II	7,132,066,625,000	19,250,000	-	94,450,000	2,296,820,000		7,131,952,925,000	7,129,656,105,000
III	6,756,723,800,000	26,625,000	-	4,125,000	1,152,800,000		6,756,693,050,000	6,755,540,250,000
IV	7,212,926,750,000	187,750,000	2,450,000	-	957,670,000	10,000	7,212,738,990,000	7,211,778,870,000
<b>TOTAL</b>	<b>27,931,277,200,000</b>	<b>399,775,000</b>	<b>2,450,000</b>	<b>477,425,000</b>	<b>4,832,155,000</b>	<b>10,000</b>	<b>27,930,399,990,000</b>	<b>27,925,565,385,000</b>

**Pengembalian senilai Rp 10.000 merupakan saldo di luar dana bansos PKH yang masuk ke RPL dari rekening lain pada Bank BNI sesuai dengan NTPN F47C57QLTTQKI85G.**

Saldo rekening Bank Penyalur Bantuan Sosial PKH pada Direktorat Jaminan Sosial Keluarga periode 31 Desember 2021 adalah sebagai berikut:

No	Nama Rekening	No. Rekening	Saldo	Keterangan
1	RPL182 DIT JAMSOS PKH-BRI	33501001890300	Rp -	
2	RPL182 DIT JSK UTK BANSOS PKH MDRI	006-00-8887776-0	Rp -	
3	RPL182 DIT JSK BANSOS PKH BNI	0476738525	Rp -	
4	RPL182 DIT JSK UTK BANSOS PKH BTN	00000014-01-30-001856-2	Rp 1,100,000	Gagal Transfer Tahap IV
5	RPL182 JAMSOSKEL BANSOS PKH BSI	1233345675	Rp 663,277	Bunga Jasa Giro
<b>TOTAL</b>			<b>Rp 1,763,277</b>	



Penjelasan sisa saldo di Rekening Penampungan Lainnya Direktorat Jaminan Sosial Keluarga sebesar Rp1.763.277 sebagai berikut:

- a) Sebesar Rp1.100.000 merupakan saldo gagal transfer Tahap IV pada Bank BTN yang seharusnya Rp2.450.000 karena terdapat error system pada Bank BTN (double credit / proses transfer dana masuk dua kali ke rekening KPM lain a.n Ni Nyoman Hari dan Indah Nurwayati sebesar Rp1.350.000) sehingga menyebabkan sisa dana untuk gagal transfer di rekening RPL tidak mencukupi dan menyebabkan instruksi pengembalian dana gagal transfer belum dapat di proses.
- b) Sebesar Rp663.277 merupakan Bunga Jasa Giro pada bank BSI dan sudah di setor pada tanggal 11 Januari 2022 dengan kode NTPN E4DA361QUGUD6IRS

## 2. Direktorat Jenderal Penanganan Fakir Miskin

### a. Jenis-Jenis Bantuan Sosial Direktorat Jenderal Penanganan Fakir Miskin

Direktorat Jenderal Penanganan Fakir Miskin memiliki bantuan sosial dengan kelompok dan jenis-jenis bantuan sebagai berikut:

#### 1) Bantuan Sosial Reguler

##### **Bantuan untuk Rehabilitasi Sosial Rumah Tidak Layak Huni (RS-Rutilahu)**

RS-Rutilahu merupakan salah satu kegiatan penanganan fakir miskin yang diselenggarakan Kementerian Sosial dengan tujuan untuk meningkatkan kualitas tempat tinggal fakir miskin melalui perbaikan/rehabilitasi kondisi rumah tidak layak huni dengan prioritas atap, lantai, dan dinding serta fasilitas MCK. RS-Rutilahu beranggotakan paling sedikit 5 (lima) dan paling banyak 15 (lima belas) Kepala keluarga untuk satu kelompok masyarakat miskin yang tinggal berdekatan. RS-Rutilahu dilaksanakan dalam satu kelompok dengan semangat kebersamaan, kegotongroyongan, dan nilai kesetiakawanan sosial masyarakat. Mekanisme Bantuan Sosial RS-Rutilahu diberikan dalam bentuk non-tunai melalui transfer ke rekening kelompok.

#### 2) Bantuan Sosial Penanganan Pandemi COVID-19 dan Pemulihan Ekonomi Nasional

##### a) **Bantuan untuk Penurunan Stunting melalui Program SEMBAKO**

Program Kartu Sembako merupakan pengembangan dari program Bantuan Pangan Nontunai (BPNT) sebagai program transformasi bantuan pangan untuk memastikan program menjadi lebih tepat sasaran, tepat jumlah, tepat waktu, tepat harga, tepat kualitas, dan tepat administrasi. Seperti halnya program BPNT, program Sembako diharapkan dapat memberikan pilihan kepada penerima manfaat dalam memilih jenis, kualitas, harga dan tempat membeli bahan pangan.

Untuk program Sembako, pemerintah meningkatkan nilai bantuan dan memperluas jenis komoditas yang dapat dibeli sehingga tidak hanya berupa beras dan telur seperti pada program BPNT, namun juga komoditas lainnya yang mengandung sumber karbohidrat, protein hewani, protein nabati maupun vitamin dan mineral sebagai upaya dari Pemerintah untuk memberikan akses Keluarga Penerima Manfaat (KPM) terhadap bahan



pokok dengan kandungan gizi lain. Bahan pangan Program Sembako memperhitungkan bahan pangan paling populer masyarakat miskin (SUSENAS, BAPPENAS), bermanfaat dalam pemenuhan gizi (SERWAPRES & KEMENKES) dan dapat disediakan oleh e-Warong (DIGITAL MONITORING E-WARONG). Bantuan program Sembako disalurkan melalui sistem perbankan dan PT Pos Indonesia untuk Papua dan Papua Barat mekanisme alternatif. Bank penyalur adalah Bank Himbara yang dilaksanakan oleh BNI, BRI, Mandiri dan BTN. Mekanisme Penyaluran Program Sembako dijelaskan dalam grafik berikut ini:

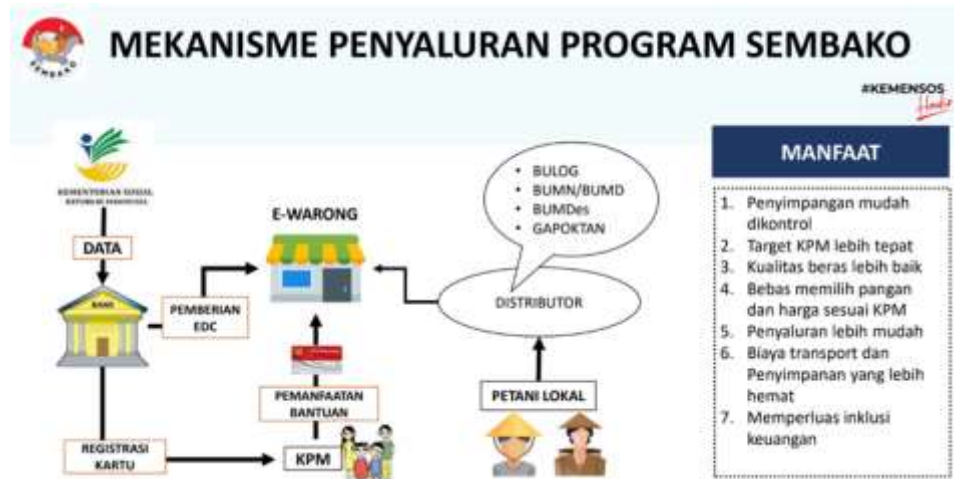

#### b) Bantuan untuk Pemulihan Ekonomi Nasional melalui Bantuan Sosial Tunai.

Bantuan Sosial Tunai adalah bantuan yang berupa uang yang diberikan kepada keluarga miskin, tidak mampu, dan/atau rentan yang terkena dampak dari Wabah COVID-19. Bantuan ini diberikan kepada 10 juta KK pada 34 provinsi termasuk Jabodetabek yang sebelumnya menerima Bansos Sembako Presiden dengan nilai bantuan sebesar Rp300.000/bulan yang diberikan selama 6 bulan yaitu mulai dari bulan Januari sampai bulan Juni 2021. Kriteria penerima Bansos Tunai adalah KK yang telah tercatat dalam Data Terpadu Kesejahteraan Sosial (DTKS) Kementerian Sosial RI dan tambahan usulan dari daerah. Penyaluran Bansos Tunai dilakukan oleh PT POS Indonesia melalui Salur BST (Bansos Tunai) di Kantor Pos, Salur BST di tingkat Komunitas, dan Salur Bansos Tunai langsung ke tempat tinggal. Mekanisme penyaluran Bantuan Sosial Tunai (BST) adalah sebagai berikut:



### b. Tahap Penyaluran, Index Bantuan, Jumlah Target Penerima Manfaat dan Dasar Pelaksanaan

Secara umum, tahap penyaluran bantuan sosial regular disalurkan 1 (satu) kali selama setahun dengan index bantuan, jumlah target penerima manfaat dan dasar pelaksanaan sebagai berikut:

SATKER	SEMULA			MENIADI		
	TARGET	INDEKS	ANGGARAN	TARGET	INDEKS	ANGGARAN
Dit. PFM Wilayah I	3.000	15.000.000	45.000.000.000	2.250	20.000.000	45.000.000.000
Dit. PFM Wilayah II	3.000	15.000.000	45.000.000.000	2.250	20.000.000	45.000.000.000
Dit. PFM Wilayah III	3.000	15.000.000	45.000.000.000	1.840	15.000.000	27.600.000.000
				870	20.000.000	17.400.000.000
	<b>9.000</b>		<b>135.000.000.000</b>	<b>7.210</b>		<b>135.000.000.000</b>

Tahap penyaluran, index, dan jumlah target penerima manfaat bantuan sosial penanganan pandemic COVID-19 dan pemulihan ekonomi nasional pada Tahun 2021 sebagai berikut:

Jenis Bantuan Sosial dan Target Penerima Manfaat	SEMESTER I						SEMESTER II						BONUS 2 BLN	
	1	2	3	4	5	6	7	8	9	10	11	12	13	14
PROG SEMBAKO   18,8 JT KPM	200RB	200RB	200RB	200RB	200RB	200RB	200RB	200RB	200RB	200RB	200RB	200RB	200RB	200RB
PROG SEMBAKO 5,9JT KPM							200RB	200RB	200RB	200RB	200RB	200RB		
PROG SEMBAKO EKSTREM 1,2JT KPM										300RB	300RB	300RB		
BST   10 JT	300RB	300RB	300RB	300RB	300RB	300RB								
CATATAN	PEN	PEN	PEN	PEN	PEN	PEN	PEN	PEN	PEN	PEN	PEN	PEN	PEN	PEN

### c. Metode Penyaluran Bantuan Sosial

Adapun **metode** penyaluran bantuan sosial pada masing-masing jenis bantuan sosial disajikan sebagai berikut:

Jenis Bantuan Sosial	Tunai	Cash Transfer	Uang Elektronik
RS-RTLH		●	
Program SEMBAKO			●
Program SEMBAKO (*khusus Papua dan Papua Barat)	●		
Bantuan Sosial Tunai	●		

### d. Mekanisme, Dokumen Sumber, Pengakuan Beban, dan Dasar Hukum Penyaluran Bantuan Sosial

Secara singkat, mekanisme, dokumen sumber, pengakuan beban, dan dasar hukum penyaluran bantuan sosial disajikan sebagai berikut:

#### 1) Rehabilitasi Sosial Rumah Tidak Layak Huni (RS-RTLH)

RS-RTLH (575111)	BUN	(1) >	Penerima Manfaat
Dokumen Sumber	(SP2D)		(Rekening Penerima)
Pengakuan Beban	●		
Dasar Hukum	1. PERDIRJEN PFM Nomor: 03/4/PER/HK.02.01/06/2019 TENTANG PETUNJUK TEKNIS REHABILITASI SOSIAL RUMAH TIDAK LAYAK HUNI DAN SARANA PRASARANA LINGKUNGAN 2. PERMENSOS NOMOR 6 TAHUN 2021 TENTANG PERUBAHAN ATAS PERMENSOS 20 TAHUN 2017 TENTANG REHABILITASI SOSIAL RUMAH TIDAK LAYAK HUNI DAN SARANA PRASARANA LINGKUNGAN 3. PERDIRJEN Nomor: 2/6/PER/HK.01/9/2021 TENTANG PETUNJUK TEKNIS REHABILITASI SOSIAL RUMAH TIDAK LAYAK HUNI DAN SARANA PRASARANA LINGKUNGAN		



## 2) Program SEMBAKO

Program SEMBAKO (575114)	BUN	(1) >	Bank Penyalur	(2) >	E-Warong Komponen SEMBAKO: Beras, Telur, Daging, Kacang- Kacangan	(3) >	Penerima Manfaat
Dokumen Sumber	(SP2D)		Instruksi Pemindahbukuan (SI) & BNBA Penyaluran			BNBA Transaksi	
Pengakuan Beban						•	
Dasar Hukum	KEPDIRJEN PFM Nomor : 4/6/SK/HK.02.02/01/2021 tentang JUMLAH KELUARGA PENERIMA MANFAAT BANTUAN PROGRAM SEMBAKO TAHUN 2021 DI TINGKAT DAERAH KABUPATEN/KOTA KEPDIRJEN PFM Nomor: 25/6/SK/HK.02.02/8/2021 tentang PENAMBAHAN BANTUAN DAN PERLUASAN PENERIMA BANTUAN SOSIAL PROGRAM SEMBAKO DALAM MASA PEMBERLAKUAN PEMBATAAN KEGIATAN MASYARAKAT TAHUN 2021						

## 3) Program SEMBAKO khusus Papua dan Papua Barat

Program SEMBAKO (*khusus Papua dan Papua Barat) (575114)	BUN	(1) >	Pos Penyalur	(2) >	Penerima Manfaat		
Dokumen Sumber	(SP2D)		Berita Acara Serah Terima				
Pengakuan Beban			•				
Dasar Hukum	KEPDIRJEN PFM Nomor : 2/6/SK/HK.02.02/1/2021 tentang PETUNJUK TEKNIS PENYALURAN PROGRAM SEMBAKO DENGAN MEKANISME ALTERNATIF						

## 4) Program SEMBAKO Kemiskinan Ekstreme

Program SEMBAKO (*khusus Papua dan Papua Barat) (575114)	BUN	(1) >	Pos Penyalur	(2) >	Penerima Manfaat		
Dokumen Sumber	(SP2D)		Berita Acara Serah Terima				
Pengakuan Beban			•				
Dasar Hukum	KEPDIRJEN PFM Nomor : 39/6/SK/HK.01/12/2021 tentang PENYALURAN PROGRAM SEMBAKO UNTUK PENANGANAN KEMISKINAN EKSTREM TAHUN 2021						

## 5) Bantuan Sosial Tunai melalui PT. Pos Indonesia

Bantuan Sosial Tunai (575114)	BUN	(1) >	Pos Penyalur	(2) >	Penerima Manfaat		
Dokumen Sumber	(SP2D)		Berita Acara Serah Terima				
Pengakuan Beban			•				
Dasar Hukum	1. 1. KEMENSOS Nomor 161/HUK/2021 tentang PELAKSANAAN BANTUAN SOSIAL TUNAI DALAM PENANGANAN DAMPAK PANDEMI CORONA VIRUS DISEASE 2019 (COVID-19); 2. KEPDIRJEN PFM Nomor: 1/6/SK/HK.02.02/1/2021 tentang PETUNJUK TEKNIS PENYALURAN BANTUAN SOSIAL TUNAI DALAM PENANGANAN DAMPAK PANDEMI CORONA VIRUS DISEASE 2019 (COVID-19)						



**e. Penyajian Belanja Bantuan Sosial Program Sembako dan Program Bantuan Sosial Tunai dalam Laporan Keuangan TA 2021**

Rincian anggaran dan realisasi Bantuan Sosial TA 2021 disajikan sebagai berikut:

Jenis Bantuan	SP2D - PP	PENGEMBALIAN - PP	BELANJA BANTUAN SOSIAL
A	B	C	D = B-C
<b>DIREKTORAT PFM WILAYAH I</b>			
RS-RTLH	47.140.000.000	-	47.140.000.000
BSP REGULER / ALTERNATIF	18.807.821.138.586	64.201.977.240	18.743.619.161.346
BSP PPKM	2.581.962.600.000	-	2.581.962.600.000
BSP KEMISKINAN EKTREM	347.705.100.000	-	347.705.100.000
BST	6.242.928.300.000	21.000.000	6.242.907.300.000
<b>Jumlah Wilayah I</b>	<b>28.027.557.138.586</b>	<b>64.222.977.240</b>	<b>27.963.334.161.346</b>
<b>DIREKTORAT PFM WILAYAH II</b>			
RS-RTLH	42.860.000.000	-	42.860.000.000
BSP REGULER / ALTERNATIF	16.378.027.327.219	73.763.994.374	16.304.263.332.845
BSP PPKM	2.001.282.600.000	649.200.000	2.000.633.400.000
BSP KEMISKINAN EKTREM	402.952.200.000	-	402.952.200.000
BST	6.662.148.600.000	32.400.000	6.662.116.200.000
<b>Jumlah Wilayah II</b>	<b>25.487.270.727.219</b>	<b>74.445.594.374</b>	<b>25.412.825.132.845</b>
<b>DIREKTORAT PFM WILAYAH III</b>			
RS-RTLH	45.000.000.000	-	45.000.000.000
BSP REGULER / ALTERNATIF	12.983.347.487.087	206.652.966.771	12.776.694.520.316
BSP PPKM	1.990.097.400.000	-	1.990.097.400.000
BSP KEMISKINAN EKTREM	297.036.900.000	-	297.036.900.000
BST	3.806.199.000.000	79.956.600.000	3.726.242.400.000
<b>Jumlah Wilayah III</b>	<b>19.121.680.787.087</b>	<b>286.609.566.771</b>	<b>18.835.071.220.316</b>
<b>JUMLAH DITJEN PFM</b>	<b>72.636.508.652.892</b>	<b>425.278.138.385</b>	<b>72.211.230.514.507</b>

Atas Realisasi Belanja Bantuan Sosial diatas, terdapat beberapa penyesuaian akuntansi sebagai berikut:

Jenis Bantuan	BELANJA BANSOS (LRA)	JURNAL KAS LAINNYA DAN SETARA KAS	JURNAL PIUTANG LAINNYA	JURNAL DANA LAINNYA	BEBAN BANSOS (LO)
A	B	C	D	E	F = B-C-D-E
<b>DIREKTORAT PFM WILAYAH I</b>					
RS-RTLH	47.140.000.000	-	80.000.000	-	47.060.000.000
BSP REGULER / ALTERNATIF	18.743.619.161.346	1.018.899.754.955	-	580.051.537.894	17.144.667.868.497
BSP PPKM	2.581.962.600.000	813.164.202.708	-	334.100.348.103	1.434.698.049.189
BSP KEMISKINAN EKTREM	347.705.100.000	22.023.900.000	-	-	325.681.200.000
BST	6.242.907.300.000	-	-	-	6.242.907.300.000
DANA LAINNYA 2020	-	-	-	-	18.456.589.839
<b>Jumlah Wilayah I</b>	<b>27.963.334.161.346</b>	<b>1.854.087.857.663</b>	<b>80.000.000</b>	<b>914.151.885.997</b>	<b>25.213.471.007.525</b>
<b>DIREKTORAT PFM WILAYAH II</b>					
RS-RTLH	42.860.000.000	-	-	-	42.860.000.000
BSP REGULER / ALTERNATIF	16.304.263.332.845	767.993.454.570	-	603.760.221.268	14.932.509.657.007
BSP PPKM	2.000.633.400.000	795.713.184.597	-	433.204.369.608	771.715.845.795
BSP KEMISKINAN EKTREM	402.952.200.000	35.165.700.000	-	-	367.786.500.000
BST	6.662.116.200.000	-	-	-	6.662.116.200.000
DANA LAINNYA 2020	-	-	-	-	26.622.215.700
<b>Jumlah Wilayah II</b>	<b>25.412.825.132.845</b>	<b>1.598.872.339.167</b>	<b>-</b>	<b>1.036.964.590.876</b>	<b>22.803.610.418.502</b>
<b>DIREKTORAT PFM WILAYAH III</b>					
RS-RTLH	45.000.000.000	-	-	-	45.000.000.000
BSP REGULER / ALTERNATIF	12.776.694.520.316	529.434.323.322	-	473.327.009.152	11.773.933.187.842
BSP PPKM	1.990.097.400.000	615.358.922.763	-	401.238.875.075	973.499.602.162
BSP KEMISKINAN EKTREM	297.036.900.000	32.319.900.000	-	1.184.400.000	263.532.600.000
BST	3.726.242.400.000	-	-	-	3.726.242.400.000
DANA LAINNYA 2020	-	-	-	-	20.056.267.515
<b>Jumlah Wilayah III</b>	<b>18.835.071.220.316</b>	<b>1.177.113.146.085</b>	<b>-</b>	<b>875.750.284.227</b>	<b>16.802.264.057.519</b>
<b>JUMLAH DITJEN PFM</b>	<b>72.211.230.514.507</b>	<b>4.630.073.342.915</b>	<b>80.000.000</b>	<b>2.826.866.761.100</b>	<b>64.819.345.483.546</b>

Penentuan nilai Kas Lainnya dan Setara Kas, Piutang Lainnya dan Dana yang Dibatasi Penggunaannya berdasarkan Nota Dinas Penelitian PPK dengan rincian sebagai berikut:



1. Nota Dinas PPK PFM Wil I Nomor: 142/PPK/PS.04.02/2/2022 tanggal 09 Februari 2022 hal Penelitian LK Program Bantuan Sosial Tahun 2021 serta pengembalian dana Bantuan Sosial tahun 2021 pada bulan April 2022.
2. Nota Dinas PPK PFM Wil II Nomor: 141/6.3/KS.01/02/2022 tanggal 07 Februari 2022 hal Penentuan Setara Kas dan Dana Dibatasi Penggunaannya Dana BPNT Program Sembako Tajun 2021 serta pengembalian dana Bantuan Sosial tahun 2021 pada bulan April 2022.
3. Nota Dinas PPK PFM Wil III Nomor: 112/6.4/BS.02.01/02/2022 tanggal 16 Februari 2022 hal Laporan Penelitian Bantuan Sosial per 31 Desember 2021 serta pengembalian dana Bantuan Sosial tahun 2021 pada bulan April 2022.
4. Surat Direktur PFM Wil I No. 272/6.2/BS.02.01/4/2022 tanggal 08 April 2022 hal Pemindahbukuan Dana Bantuan Sosial RS-Rutilahu Tahun 2021.

Pada bulan Januari-Maret 2022 dilaksanakan optimalisasi pemanfaatan bantuan sosial Program Sembako, BPNT PPKM dan Kemiskinan Ekstrem Tahun Anggaran 2021 sesuai dengan surat Menteri Sosial RI Nomor: S-01/MS/C/1/2022 tanggal 3 Januari 2022 Hal Pembatalan Instruksi Freeze atau Blokir RPL Bantuan Sosial Tahun 2021. Pembatalan instruksi freeze ini merujuk pada Peraturan Menteri Keuangan RI No. 114/PMK.05/2021 tentang Perubahan Atas Peraturan Menteri Keuangan RI No. 43/PMK/05/2020 tentang Mekanisme Pelaksanaan Anggaran Belanja atas Beban Anggaran Pendapatan dan Belanja Negara dalam Penanganan Pandemi Covid-19 pada pasal 13 ayat (9) bahwa: Selama periode penanganan pandemi Covid-19, batas waktu penyetoran sisa belanja bantuan sosial yang dilakukan oleh bank/pos penyalur untuk bantuan sosial yang disalurkan melalui pemindahbukuan dari rekening bank/pos penyalur ke rekening penerima bantuan sosial sebagaimana dimaksud pada ayat (2) huruf a dan pengisian uang elektronik penerima bantuan sosial oleh bank/pos penyalur sebagaimana dimaksud pada ayat (2) huruf b, paling lambat tanggal 15 Januari tahun anggaran berikutnya atau hari kerja sebelumnya dalam hal tanggal 15 Januari tahun anggaran berikutnya merupakan hari libur/ hari yang diliburkan.

Selanjutnya telah dilakukan penyetoran ke kas negara atas sisa dana bantuan sosial yang gagal top up atau masuk ke rekening e-wallet KPM pada tanggal 14 Januari 2022.

Penyaluran bantuan sosial berpedoman pada Peraturan Menteri Keuangan RI No. 228/PMK.05/2016 tentang Perubahan atas Peraturan Menteri Keuangan Nomor 254/PMK.05/2015 tentang Belanja Bantuan Sosial Pada Kementerian Negara/Lembaga.

#### **F.4 Konstruksi Dalam Pengerjaan ( KDP ) yang di hentikan**

Terdapat Konstruksi dalam Pengerjaan di beberapa satker dilingkungan Direktorat Jenderal Rehabilitasi Sosial. Nilai Konstruksi Dalam Pengerjaan per 31 Desember 2021 sebesar Rp2.800.067.523,00. KDP tersebut belum memiliki fisik bangunan serta dihentikan secara permanen dan tidak akan dilanjutkan pengerjaannya pada tahun 2022 sehingga telah diusulkan untuk Penghapusan. Adapun rincian Konstruksi Dalam Pengerjaan yang dihentikan dapat dilihat sebagai berikut :





No	KODE	Nama Satker	Jumlah
1	027.04.031558	BALAI REHABILITASI SOSIAL KORBAN PENYALAHGUNAAN	76,069,050.
2	027.04.352594	BALAI REHABILITASI SOSIAL KORBAN PENYALAHGUNAAN	101,000,000.
3	027.04.369131	BALAI REHABILITASI SOSIAL PENYANDANG DISABILITAS	178,699,000.
4	027.04.369148	BALAI REHABILITASI SOSIAL PENYANDANG DISABILITAS	1,111,886,500.
5	027.04.369173	BALAI BESAR REHABILITASI SOSIAL PENYANDANG	236,130,000.
6	027.04.426644	BALAI REHABILITASI SOSIAL PENYANDANG DISABILITAS	277,782,210.
7	027.04.426650	BALAI REHABILITASI SOSIAL PENYANDANG DISABILITAS	63,666,700.
8	027.04.426690	BALAI REHABILITASI SOSIAL LANJUT USIA "GAU MABAJI"	69,000,000.
9	027.04.526092	BALAI REHABILITASI SOSIAL PENYANDANG DISABILITAS	49,600,000.
10	027.04.560532	BALAI REHABILITASI SOSIAL PENYANDANG DISABILITAS	93,600,000.
11	027.04.613057	BALAI BESAR REHABILITASI VOKASIONAL PENYANDANG	81,724,850.
12	027.04.627343	BALAI REHABILITASI SOSIAL ANAK YANG MEMERLUKAN	254,712,000.
13	027.04.630842	SEKRETARIAT DIREKTORAT JENDERAL REHABILITASI	206,197,213.
<b>TOTAL</b>			<b>2,800,067,523.</b>

## F.5 Aset Tetap Renovasi dalam Proses Penghapusan

### 1. Direktorat Kepahlawanan, Keberintisan, Kesetiakwanan, dan Restorasi Sosial (KKKRS)

Aset Tetap Renovasi (ATR) pada Direktorat Kepahlawanan, Keberintisan, Kesetiakwanan, dan Restorasi Sosial (KKKRS) yang berupa Renovasi di TMP Seroja, Dili Timor Leste, karena berupa Hibah ATR lintas negara sebesar Rp350.000.000, berupa renovasi di Taman Makam Pahlawan Seroja, Dili Timor Leste yang merupakan hibah ATR lintas negara. ATR tersebut harus segera ditindaklanjuti dalam bentuk Naskah Perjanjian Hibah dan Berita Acara Serah Terima Barang Milik Negara yang Dihilangkan oleh pihak Kementerian Sosial dengan pihak Kementerian Provinsi c.q Dinas/ Instansi Sosial Provinsi. Adapun Kronologisnya sebagai berikut:

- a. Pada Tahun 2008 TMP Seroja Dilli di Timor Leste mendapat Alokasi Anggaran Belanja Modal Gedung dan Bangunan sebesar Rp350.000.000.
- b. Pada Bulan September Tahun 2009 Kedutaan Besar Republik Indonesia Dili di Timor Leste a.n Kepala Perwakilan RI, Kepala Kanselar/HOC u.b BPKRT (Yuli Rianto) berkirim surat kepada Menteri Sosial RI u.p Dirjen Pemberdayaan Sosial mengajukan Hibah Barang Milik Negara (BMN) agar dapat dikelola langsung oleh Kedutaan Besar Dilli di Timor Leste, dan perbaikan dan pemeliharaan TMP Seroja Dilli tersebut, meliputi:
  - 1) Perbaikan Plaza Upacara
  - 2) Kijing/ petak makam
  - 3) Tembok keliling/ pagar Taman Makam Pahlawan Seroja Dili.
- c. Tanggal 29 Juni 2009 dilakukan penandatanganan Berita Acara Serah Terima Aset Renovasi Nomor: 460/K2KS/VI/2009 antara pihak pertama ditandatangani oleh Drs. Muchsis Malik (Direktur K2KRS) dan pihak kedua ditandatangani oleh Nelson Simorangki (Sekretaris I/Pensosbud)



- d. Diterimanya surat dari Kementerian Keuangan Nomor: S-263/MK/6/2014 Hal: Persetujuan Hibah Barang Milik Negara berupa Aset Tetap Lainnya Dalam Renovasi Kementerian Sosial, pada prinsipnya Menteri Keuangan menyetujui untuk dilakukan proses hibah dan harus berpedoman pada peraturan pemerintah Nomor: 27 Tahun 2014 tentang Pengelolaan Barang Milik Negara (BMN), PMK Nomor: 98/PMK/06/2007 tentang Tata Cara Pelaksanaan, penggunaan, pemanfaatan, penghapusan.
- e. Tanggal 4 Desember Tahun 2014 Kepala Biro Umum mengirimkan Nota Dinas Kepada Direktur Kepahlawanan, Keperintisan, Kesetiakawanan Sosial yang isinya:
  - 1) Persetujuan hibah yang harus ditindaklanjuti melalui proses hibah
  - 2) Menyampaikan laporan pelaksanaan hibah kepada sekjen c.q Biro Umum
  - 3) Melakukan penghapusan Barang Milik Negara oleh Menteri Sosial.
- f. Tanggal 16 Desember Tahun 2014 Direktur Kepahlawanan, Keperintisan, Kesetiakawanan Sosial mengirimkan surat kepada Kepala KBRI Dilli di Timor Leste Nomor: 1549/DYS-PK/KKKS/12/2014 tanggal 16 Desember 2014 Hal: Permohonan Penandatanganan Naskah Perjanjian Hibah dan BAST BMN yang ditandatangani oleh Direktur Kepahlawanan, Keperintisan, Kesetiakawanan Sosial (Andi Hanindito).
- g. Direktorat Kepahlawanan, Keperintisan, Kesetiakawanan Sosial telah mengajukan Permohonan Penghapusan ATR TMP Seroja Dili di Timor Leste kepada Eselon I dengan Nomor Surat No.1098/3.4/PL.05/10/2019, Tanggal 01 Oktober 2019, Perihal: Permohonan Penghapusan ATR TMP Seroja Dili di Timor Leste.
- h. Pada tanggal 28 September 2020 Direktorat K2KRS mengajukan kembali permohonan untuk penghapusan Aset Tetap Renovasi (ATR) TMP Seroja Dilli Timor Leste kepada Sekretaris Direktorat Jenderal Pemberdayaan Sosial dengan nomor surat : 1114/5.4/PL.05/09/2020, hal: Permohonan Penghapusan ATR TMP Seroja Dilli di Timor Leste.

#### F.6 Persediaan Direktorat Rehabilitasi Sosial Korban Penyalahgunaan NAPZA

Terdapat persediaan untuk dijual/ diserahkan ke masyarakat berupa gedung dan bangunan serta peralatan dan mesin pada 7 (tujuh) Institusi Penerima Wajib Lapor (IPWL) yaitu Sulawesi Utara, Maluku Utara, Jambi, Kalimantan Barat, Sumatera Selatan, Jawa Timur, dan Kalimantan Selatan, serta 4 (empat) Pusat Informasi Edukasi (PIE) yaitu Kalimantan Tengah, Nusa Tenggara Barat, Malang, DI Yogyakarta pada Ditjen Rehabilitasi Sosial senilai Rp.87.262.558.140 yang belum diserahkan sejak tahun 2015, dengan rincian:

No	Uraian	Nilai (Rp)	Keterangan
1	Tanah Bangunan untuk dijual diserahkan ke Masyarakat	76.627.390.481	Gedung Bangunan pada 7 IPWL dan 4 PIE
2	Peralatan Mesin untuk dijual diserahkan ke Masyarakat	10.635.167.659	-Kendaraan Roda 4, Roda 2 pada 7 IPWL -Peralatan dan Mesin serta Perlengkapan pada 7 IPWL dan 4 PIE
<b>Jumlah</b>		<b>87.262.558.140</b>	

Terkait dengan persediaan untuk diserahkan pada Masyarakat (526311) **senilai Rp87.262.558.140** berupa :

1. Pembangunan Gedung Institusi Penerima Wajib Lapor (IPWL) di 7 lokasi pada Tahun 2015 beserta pengadaan sarana prasarana pendukungnya dimana pada tahun 2016 dan tahun 2017



mengalami pengembangan supaya bisa berfungsi optimal dalam memberikan pelayanan. Dasar SK Menteri Sosial No. 37/HUK/2015 Tgl. 23 April 2015 Tentang Penetapan Lokasi Pembangunan Institusi Penerima Wajib Lapori di 7 lokasi yaitu Prov. Jambi, Sumatera Selatan, Kalimantan Barat, Kalimantan Selatan, Sulawesi Utara, Maluku Utara dan Kota Malang.

2. Pembangunan Gedung Pusat Informasi dan Edukasi NAPZA pada tahun 2015 beserta pengadaan sarana prasarana pendukungnya dimana pada Tahun 2016 mengalami pengembangan supaya bisa berfungsi optimal dalam memberikan Informasi pada masyarakat. Dasar; SK Menteri Sosial No. 65/HUK/2015 Tanggal 25 Juni 2015 Tentang Penetapan Lokasi Pembangunan Pusat Informasi dan Edukasi NAPZA di 4 Lokasi yaitu Provinsi DIY, Kalimantan Tengah, NTB dan Jawa Timur.

Persediaan untuk diserahkan masyarakat senilai **Rp87.262.558.140** sampai pada periode pelaporan 31 Desember 2020 tidak jadi diserahkan kepada masyarakat/Pemda karena Implementasi Undang-undang No. 23 Tahun 2014 Tentang Pemerintah Daerah, dimana didalam lampiran F Poin 3 tentang Pembagian Urusan Pemerintahan Bidang Sosial, Sub. Bidang Rehabilitasi Sosial disebutkan bahwa terkait dengan penanganan Rehabilitasi Sosial Korban Penyalahgunaan NAPZA dan HIV/AIDS menjadi kewenangan dan tanggungjawab pemerintah pusat, sehingga status keberadaan Gedung IPWL adalah sebagai berikut:

- a. 6 (enam) Gedung IPWL tidak jadi diserahkan pada Pemerintah Daerah dan sekarang kondisinya masih dalam tahap untuk proses Pinjam Pakai dengan Pemerintah Daerah yang bersangkutan (IPWL Prov. Jambi, Sumatera Selatan, Kalimantan Barat, Kalimantan Selatan, Sulawesi Utara, Maluku Utara)
- b. 1 (satu) Gedung IPWL akan di hibahkan karena terkait dengan masyarakat langsung (Yayasan milik masyarakat) yaitu IPWL di Kota Malang.

Terhadap permasalahan di atas telah dilaksanakan pertemuan antara Kementerian Sosial, Sekretariat Daerah, Bappeda dan Dinas Sosial Provinsi yang mewakili IPWL dan PIE melalui zoom meeting pada tanggal 22 Oktober 2021 berdasarkan Surat Undangan Nomor: 674/4.5/PL.05.05/10/2021 tanggal 21 Oktober 2021 untuk membahas tindak lanjut atas penyelesaian persediaan untuk dijual/ diserahkan ke masyarakat berupa gedung dan bangunan serta peralatan dan mesin tersebut.

#### **F.7 Terdapat Persediaan untuk dijual/ diserahkan ke masyarakat Direktorat Rehabilitasi Sosial Anak.**

Terdapat Persediaan untuk dijual/ diserahkan ke masyarakat berupa Tanah Bangunan, Peralatan Mesin, Jalan, Irigasi, Jaringan dan Aset Lain-Lain pada Lembaga Penyelenggaraan Kesejahteraan Sosial (LPKS) Anak yang berhadapan dengan hukum (ABH) Direktorat Rehabilitasi Sosial Anak di 6 (enam) Provinsi antara lain Jawa Barat, Jawa Timur, Lampung, Sulawesi Tengah, Sumatera Barat, dan Sumatera Utara dengan sumber pendanaan dari APBN Murni dan Hibah UNICEF yang **belum** diserahkan sejak tahun 2016 sampai dengan tahun 2021 senilai **Rp5.614.099.067** dengan rincian sebagai berikut:



No	Uraian Akun	Nilai (Rp)	Progress s.d	Keterangan
			31 Des 2021	
1	Tanah Bangunan untuk dijual atau diserahkan kepada Masyarakat	1.696.415.000	Terdapat kekurangan data dukung terkait usulan persetujuan Hibah	Pembangunan Pos Jaga dan Fasilitas Penunjang, Pagar Keliling, Pagar Depan, Pagar Belakang dan Rumah Dinas
2	Peralatan dan Mesin untuk dijual atau diserahkan kepada Masyarakat	1.836.563.067	<ul style="list-style-type: none"> <li>• Peralatan dan Mesin senilai Rp1.183.503.067 masih terdapat kekurangan data dukung terkait usulan persetujuan Hibah</li> <li>• Peralatan dan Mesin senilai Rp338.020.000 masih dalam proses persetujuan hibah dari Biro Umum</li> <li>• Peralatan dan Mesin senilai Rp315.040.000 masih menunggu Surat Keputusan (SK) Penghapusan dari Biro Umum</li> </ul>	Pengadaan Teralis, Gorden, Perlengkapan Kantor, Router, Laptop, Printer, Keyboard, Optical Mouse, UPS, dst
3	Jalan, Irigasi dan Jaringan untuk diserahkan kepada Masyarakat	1.700.516.000	Terdapat kekurangan data dukung terkait usulan persetujuan Hibah	Pemasangan Paving Blok, Air PDAM dan Instalasi, Daya Listrik, Jalan Utama, Talud, Pengeboran Air, Saluran Air dan Taman.
4	Aset Lain-Lain untuk diserahkan kepada Masyarakat	380.605.000	Terdapat kekurangan data dukung terkait usulan persetujuan Hibah	Pengadaan Jasa Perencanaan, Pengawasan Pembangunan Fisik, Rumah Dinas dan Pos Jaga, Jalan Utama & Pemasangan Paving Block, Pagar Keliling, dan Rehabilitasi Gedung
<b>Total</b>		<b>5.614.099.067</b>		

### F.8 Bantuan Pojok Baca Digital (POCADI)

Terdapat Bantuan Peningkatan Literasi melalui Pemanfaatan dan Pengembangan Perpustakaan dari Perpustakaan Nasional berupa **Bantuan Pojok Baca Digital (POCADI)** yang diserahkan kepada 41 (empat puluh satu) Balai/ Loka di Lingkungan Direktorat Jenderal Rehabilitasi Sosial yang **belum dicatat** senilai **Rp6.222.650.000** dan **Bantuan Buku Siap Layan untuk Pojok Baca Digital** sampai dengan berakhirnya proses reviu diketahui senilai **Rp478.431.720** yang telah diserahkan pada 26 (dua puluh enam) Balai/Loka di Lingkungan Direktorat Jenderal Rehabilitasi Sosial. Penyerahan Bantuan tersebut telah didukung dengan Berita Acara Serah Terima per masing-masing Balai/Loka, namun **belum** didukung dengan Arsip Data Komputer (ADK) dari Perpustakaan Nasional sebagai dasar penginputan dalam Aplikasi Persediaan/SIMAK BMN yang akan dilakukan ditahun 2022 dan sedang dalam proses persetujuan alih status dari Kantor Pelayanan Kekayaan Negara dan Lelang (KPKNL) dengan rincian sebagai berikut

No	Nama Barang	Jumlah (unit)	Harga Satuan (Rp)	Total (Rp)
<b>A Pojok Baca Digital</b>				
1	PC All in One	120	47.807.100	1.912.284.000
		3	14.500.000	43.500.000
2	Digital Library Station (DLS)	40	14.940.200	597.608.000
		1	13.600.000	13.600.000
3	TV LED 43' dan Wall Bracet	40	7.968.400	318.736.000
		1	5.550.000	5.550.000
4	TV Wall Bracet	1	600	600
5	Perangkat Power Back Up (UPS)	40	3.005.200	120.208.000
		1	2.000.000	2.000.000
6	Interior, Meubelair, Jaringan Komunikasi	40	70.220.700	2.808.828.000
		1	72.000.000	72.000.000
7	Perangkat Tablet Android	80	3.764.200	301.136.000
		3	2.800.000	8.400.000
8	Casing Tablet Android	80	220	17.600.000
		3	200	600
<b>Total Pocadi</b>				<b>6.222.650.000</b>
<b>B Buku Siap Layan</b>		<b>7800</b>	<b>18.401.220</b>	<b>478.431.720</b>
<b>Total Buku Siap Layan</b>				<b>478.431.720</b>
<b>C Total (A+B)</b>				<b>6.701.081.720</b>



## F.9 Hibah

### 1. Direktorat Jenderal Pemberdayaan Sosial

Direktorat Pengelolaan Sumber Dana Bantuan adalah satker yang mengelola hibah langsung dalam negeri bentuk uang dan barang yang berasal dari penyelenggaraan undian gratis berhadiah. Hibah tersebut disahkan secara berkala sesuai ketentuan peraturan perundangan yang berlaku.

Terdapat jurnal penyesuaian atas pengesahan Hibah Langsung Dalam Negeri dalam Bentuk Uang dan pengesahan Hibah Langsung Dalam Negeri dalam Bentuk Barang. Dengan total pengesahan hibah langsung dalam negeri sebesar:

No	Penerima Hibah	Bentuk Hibah	Nilai Pengesahan
1	Hibah Langsung bentuk Barang	Barang	Rp 1.376.880.816
2	Hibah Langsung bentuk Uang	Uang	Rp 101.494.301.128
	TW I & IV (01 Januari sd. 31 Desember 2021)		Rp 101.494.301.128
<b>Total Pengesahan</b>			<b>Rp 102.871.181.944</b>
Pengesahan Pengembalian Hibah			Rp -
<b>Jumlah</b>			<b>Rp 102.871.181.944</b>

Adapun rincian Persediaan per 31 Desember 2021 yang merupakan pengesahan Hibah Langsung Dalam Negeri Dalam Bentuk Barang adalah sebagai berikut :

*Berdasarkan Surat dari Kantor Wilayah Direktorat Jenderal Pemberdayaan DKI Jakarta Perihal : Hibah Untuk Satker Direktorat Pengelolaan Sumber Dana Bantuan Sosial Nomor : S-6360/WPB.12/2021 Tanggal 06 Desember 2021 dan Persetujuan Memo Pencatatan Hibah Langsung Bentuk Barang / Jasa / surat Berharga tanggal 27 Desember 2021.*

No	Uraian	Nilai	Pemberi Hibah
1	Emas Logam Mulia @ 5 Gram	33.000.000	PT. Wahana Ottomitra Multiartha
<b>Total</b>		<b>33.000.000</b>	

*Berdasarkan Surat dari Kantor Wilayah Direktorat Jenderal Pemberdayaan DKI Jakarta Perihal : Hibah Untuk Satker Direktorat Pengelolaan Sumber Dana Bantuan Sosial Nomor : S-6971/WPB.12/2021 Tanggal 21 Desember 2021 dan Persetujuan Memo Pencatatan Hibah Langsung Bentuk Barang / Jasa / surat Berharga tanggal 27 Desember 2021.*

No	Uraian	Nilai	Pemberi Hibah
1	TV Smart 32" LG, Lemari Es 1 Pintu Polytron, Mesin Cuci 2 Tabung Aqua	9.800.000	Dinas Sosial Provinsi Jawa Tengah
2	Kipas Angin, Powerbank Hipo, Table Watch, Headphones Merk B JL, Payung	1.080.000	PT. Witami Tunai Mandiri
3	TV LED Samsung 32", Kulkas 2 Pintu Samsung, Sepeda Motor Honda Beat	22.171.000	Dinas Sosial Provinsi Jawa Tengah
<b>Total</b>		<b>33.051.000</b>	





Berdasarkan Surat dari Kantor Wilayah Direktorat Jenderal Pemberdayaan DKI Jakarta Perihal : Hibah Untuk Satker Direktorat Pengelolaan Sumber Dana Bantuan Sosial Nomor : S-1369/WPB.12/2021 Tanggal 13 April 2021 dan Persetujuan Memo Pencatatan Hibah Langsung Bentuk Barang / Jasa / Surat Berharga tanggal 05 Mei 2021.

No	Uraian	Nilai	Pemberi Hibah
1	2 HP Samsung Galaxy A80	19.000.000	PT. Bank Jtrust Indonesia
2	3 Logam Mulia Emas 5 Gram	14.715.000	PT. Repower Asia Indones
3	15 Voucher Indomaret	1.500.000	PT. Indolakto
	1 Oven Kosmos Listrik, 1 Blender Turbo EHM 80299-2L, 1 Kipas Angin Turbo CFR 3086-16, 1 1		
4	Dispenser Miyako WD 189 H	1.807.130	PT. Mutiara Dewata Jaya
5	1 Mesin Cuci Polytron PWM-9366	2.000.000	PT. BRI
6	2 Mesin Cuci 2 Tabung 7 Kg TW 800 Sanken	3.500.000	PT. BRI Kancab Bengkulu
7	1 Motor New Beat Sporty CW F1 Honda	13.873.000	PT. BRI Kancab Bengkulu
	1 Sepeda Motor Yamaha Mio M3 Tahun 2018, 1 TV		
8	LED 24 Inch Merk Sharp	14.769.700	BPPD Jawa Tengah
	3 Sepeda Motor UX110 Nex Suzuki, 1 Mesin Cuci LG P750N, 1 Mesin Cuci Sharp ES T-86CL-HK, 1 Kulkas Aqua AQR-D270, 1 Kulkas Sharp SJM170T, 2 Kulkas Sharp SJ-M180D, 1 Kulkas Sharp SJ-N162, 1 Kulkas Sharp SJ-S170T	53.396.800	PT. BRI Kancab Perawang
9	1 Iphone 11 128 GB, 1 Smartphone Realme 6 Pro, 1		
10	Smartphone Oppo A92	23.899.000	PT. Global Jet Express
<b>Total</b>		<b>148.460.630</b>	

Berdasarkan Surat dari Kantor Wilayah Direktorat Jenderal Pemberdayaan DKI Jakarta Perihal : Hibah Untuk Satker Direktorat Pengelolaan Sumber Dana Bantuan Sosial Nomor : S-5090/WPB.12/2021 Tanggal 14 November 2021 dan Persetujuan Memo Pencatatan Hibah Langsung Bentuk Barang / Jasa / surat Berharga tanggal 30 November 2021 dan 06 Desember 2021 (PT. Tiki Jalur Nugraha Ekakurir sebesar Rp2.500.000 dan Dinas Sosial Provinsi Sulawesi Utara sebesar Rp. 17.124.768).

No	Uraian	Nilai	Pemberi Hibah
1	Sepeda Gunung Polygon 8 unit	16.000.000	PT. Bank Mandiri Taspen
2	Voucher Belanja MAP 5 pcs	2.500.000	PT. Tiki Jalur Nugraha Ekakurir
3	Sepeda dan Peralatan Elektronik	260.880.000	PT. MNC Teknologi Nusantara
4	Smart TV LG 43 Inchi 1 unit	4.000.000	PT. Bukalapak.Com
5	Voucher belanja Lotte 100 pcs	10.000.000	PT. Lotte Shopping Indonesia
6	Sepeda Motor Honda Beat 1 unit	13.224.000	PT. Jakarta Sinar Intertrade
	Voucher BBM Pertamina 342 pcs, Tshirt 26 pcs, Totebag 1 pcs	18.720.000	PT. Michelin Indonesia
8	Emas total 19 gram 25 pcs	52.693.000	PT. Bank BRISyariah Tbk
9	Peralatan Elektronik 73 unit	17.124.768	Dinas Sosial Provinsi Sulawesi Utara
10	Lemari Es 1 pintu 1 unit	2.105.000	Dinas Sosial PP dan PA Provinsi Bali
			Dinas Sosial Provinsi Nusa Tenggara Barat
11	Peralatan Elektronik 11 unit	4.740.000	Dinas Sosial Provinsi DI Yogyakarta
12	Smartphone Samsung 1 unit	4.300.000	Dinas Sosial Provinsi DI Yogyakarta
13	Sepeda Motor Yamaha Mio 1 Unit	13.175.000	Dinas Sosial Provinsi Nusa Tenggara Barat
14	Peralatan Elektronik, Tshirt, Jacket	2.822.500	Dinas Sosial Provinsi Jawa Timur
15	Seterika Philips 2 unit	334.600	Dinas Sosial Provinsi Jawa Timur
16	Sepeda Motor Honda Vario 1 unit	21.200.000	Dinas Sosial Provinsi Jawa Timur
17	Peralatan Elektronik 4 unit	616.000	Dinas Sosial Provinsi Jawa Timur
18	Smartphone Samsung 5 unit	6.325.000	Dinas Sosial Provinsi Jawa Timur
19	Sepeda Motor Honda Beat 1 unit	13.038.500	Dinas Sosial Provinsi Jawa Timur
<b>Total</b>		<b>463.798.368</b>	



Berdasarkan Surat dari Kantor Wilayah Direktorat Jenderal Pemberdayaan DKI Jakarta Perihal : Hibah Untuk Satker Direktorat Pengelolaan Sumber Dana Bantuan Sosial Nomor : S-3008/WPB.12/2021 Tanggal 30 Juli 2021 dan Persetujuan Memo Pencatatan Hibah Langsung Bentuk Barang / Jasa / surat Berharga tanggal 13 September 2021.

No	Uraian	Nilai	Pemberi Hibah
1	1 Samsung Galaxy M21, 1 TV Samsung LED 32, 1 Rice Cooker Sharp, 1 Blender Cosmos, 1 Mixer Philips	5.795.000	PT. Global Digital Niaga
2	2 Nova Massage Chair, 57 Thumbler (botol minum)	44.820.000	PT. Mega Global
3	1 Smartphone Samsung Galaxy A2 Core	1.150.000	PT. Unilever Indonesia
4	HP Xiaomi Redmi 9, 1 TV LED Sharp 32 Inch, 1 Logam Mulia 1 Gram	4.430.000	PT. FKS Multi Agro
5	2 HP Xiaomi Redmi 9, 2 Logam Mulia 1 Gram	5.468.000	PT. FKS Multi Agro
6	3 Logam Mulia 2 Gram, 9 HP Xiaomi Redmi 9, 2 TV Akari 32 Inch, 12 Logam Mulia 1 Gram	36.818.000	PT. FKS Multi Agro
7	6 Voucher MAP, 6 HP Samsung A01, 4 Sepeda Lipat Airwalk, 1 Mobil Toyota Calya G MT	138.119.400	PT. Tunas Ridean
8	2 HP Samsung Galaxy A80, 8 Sony PS4 Slim 1 TB, 27 Nintendo Switch	164.800.000	PT. Unilever Indonesia
9	7 Michelin Chest Bag	1.608.768	PT. Michelin Indonesia
10	4 Samsung Tab A 8.0, 5 HP Samsung A10, 14 Kamera Canon Ixus 185	32.728.000	PT. Unilever Indonesia
11	9 Sepeda Folding Bike	29.700.000	PT. Sharp Electronics Indonesia
12	1 Smartphone Vivo Y12	1.800.000	PT. Unilever Indonesia
13	1 Sharp Rice Cooker (KS-N18MEC)	275.500	CV. Sendiran Agung Bernato
14	1 TV Panasonic G 306 49 Inch, 1 Mesin Cuci Sharp ES T 1490 WA, 1 TV Panasonic G 302 32 Inch	11.274.750	PT. BRI Kancab Sungailiat
15	1 Sepeda Motor Suzuki UK110NZ Nex II Standar, 1 TV LG 43 LM 550, 1 Lemari Es Polytron 28 BNR-2 Pintu, 1 TV Panasonic F 302 32 Inch	26.548.000	PT. BRI Kantor Cabang Pangkalpinang dan Cabang Sungailiat
16	2 Sepeda Motor Vario	25.382.000	Krisna Oleh-Oleh Khas Bali
17	2 Air Purifier Samsung	4.000.000	CV. Cellular World
18	3 Sepeda Motor Honda Beat Sporty Off The Road, 2 TV LED Samsung 32"	50.337.400	PT. BRI Kancab Sidoarjo
19	1 Sepeda Motor Yamaha Fino 125 CC Tahun 2018 Off The Road, 1 Kulkas 1 Pintu Merk Aqua, 1 HP Merk Samsung A10, 1 Sepeda Gunung Merk Evergreen	18.544.500	PT. BPR Nusuma Jatim
20	1 Induction Stove Midea, 31 Iron Blackndec, 4 RiceCooker Kirin, 4 Wall Fan Panasonic, 6 Stan Fan Midea, 5 Desk Fan Panasonic, 10 Portable Dispenser Midea, 5 Rice Cooker Midea, 1 Gas Stove Sanken	10.776.500	Hartono Elektronik
21	1 Sepeda Motor Honda Beat	13.284.000	CV. Adela Berkah Abadi
22	1 Sepeda Motor Yamaha Mio M/T Off The Road, 4 Sepeda Motor Suzuki NEX, 1 TV LED 49 Samsung Inc	70.911.000	PT. BRI Kancab Surabaya
<b>Total</b>		<b>698.570.818</b>	

Rincian pengesahan Hibah Langsung Dalam Negeri Dalam Bentuk Uang adalah sebagai berikut :

Akun	Pagu	Realisasi			Sisa
		Awal Bulan	sd Desember 2021	Desember 2021	
<b>Pendapatan</b>					
431132	329.450.245.873	329.450.245.873	101.494.301.128	<b>430.944.547.001</b>	
<b>Belanja</b>					
571111			10.249.923.000		
573111			72.965.980.344		
574111			31.642.081.295		
575111					
				<b>114.857.984.639</b>	<b>316.086.562.362</b>

Dana Hibah Dit. PSDBS sampai dengan 31 Desember 2021 yang telah disalurkan sesuai pencairan Cek adalah sebesar Rp. 114.857.984.639,- dengan rincian sebagai berikut :



NO	BULAN	LAI CEK DICAIRKAN	TOTAL	DOKUMEN SP2HL	KETERANGAN	
					NILAI YANG DICAIRKAN	MASUK DIPA
1	JANUARI	7,658,650,000				
2	FEBRUARI	582,100,000	9,177,844,000	00023/5.5/KU.04.02/06/2021 tanggal 8 Juni 2021	9,177,844,000	9,177,844,000
3	MARET	937,094,000				
4	APRIL	10,373,600,000				
5	MEI	880,000,000	11,638,273,631	00030/5.5/KU.04.02/08/2021 tanggal 26 Agustus 2021	11,638,273,631	11,638,274,000
6	JUNI	384,673,631				
7	JULI	3,281,292,000				
8	AGUSTUS	45,512,268,135				
9	SEPTEMBER	8,468,783,850	88,044,928,704	00088/5.5/KU.04.02/12/2021 tanggal 17 Desember 2021	88,044,928,704	88,044,929,000
10	OKTOBER	15,259,684,479				
11	NOVEMBER	15,522,900,240				
12	01 SD 28 DES 2021	5,819,640,304	5,819,640,304	00093/5.5/KU.04.02/12/2021 tanggal 30 Desember 2021	5,819,640,304	5,819,642,000
	28 SD 31 DES 2021	177,298,000	177,298,000	00096/5.5/KU.04.02/12/2021 tanggal 31 Desember 2021	177,298,000	177,298,000
<b>TOTAL</b>			<b>114,857,984,639</b>		<b>114,857,984,639</b>	<b>114,857,987,000</b>

Sedangkan penyaluran Dana Hibah sesuai pembukuan bendahara hibah adalah sebesar Rp114.857.984.639 dengan rincian sebagai berikut:

NO	SEKJEN/ DITJEN	DIREKTORAT	NILAI BANTUAN	
1	<b>DITJEN SOSIAL</b>	<b>PEMBERDAYAAN</b>	<b>72.965.980.344</b>	
			DIT. PEMBERDAYAAN SOSIAL PERORANGAN , KELUARGA DAN KELEMBAGAAN MASYARAKAT	67.088.098.344
			DIT. PEMBERDAYAAN KOMUNITAS ADAT TERPENCIL	2.022.882.000
			DIT. KEPAHLAWANAN, KEPERINTISAN , KESETIAKAWANAN DAN RESTORASI SOSIAL	3.850.000.000
			DIT. PENGELOLAAN SUMBER DANA SOSIAL	5.000.000
2	<b>DITJEN REHABILITASI SOSIAL</b>		<b>10.249.923.000</b>	
			DIT. REHABILITASI SOSIAL ANAK	9.721.046.000
			DIT. REHABILITASI SOSIAL PENYANDANG DISABILITAS	72.835.000
			DIT. REHABILITASI SOSIAL TUNA SOSIAL DAN KORBAN PERDAGANGAN ORANG	325.000.000
			DIT. REHABILITASI SOSIAL LANJUT USIA	42.800.000
			SET. DITJEN REHABILITASI SOSIAL	88.242.000
3	<b>DITJEN PERLINDUNGAN DAN JAMINAN SOSIAL</b>		<b>31.642.081.295</b>	
			DIT. PERLINDUNGAN SOSIAL KORBAN BENCANA ALAM	875.000.000
			DIT. PERLINDUNGAN SOSIAL KORBAN BENCANA SOSIAL	100.000.000
			SET. DITJEN LINJAMSOS	30.667.081.295
<b>JUMLAH</b>			<b>114.857.984.639</b>	



## 2. Direktorat Jenderal Rehabilitasi Sosial

### a. The Korea International Cooperation Agency (KOICA) Korea

Sekretariat Direktorat Jenderal Rehabilitasi Sosial menerima bantuan dana hibah luar negeri dari The Korea International Cooperation Agency (KOICA) Korea yang berbentuk hibah langsung berupa uang tunai senilai US\$ 200.000. Selama 31 Desember 2021 Sekretariat Direktorat Jenderal Rehabilitasi Sosial telah mengajukan SP2HL sebesar Rp.2,806,139,899,- (Data Terlampir). Sekretariat Direktorat Jenderal Rehabilitasi Sosial telah melakukan Transfer Keluar ke Balai Handayani Jakarta dan PSBR Taruna Jaya atas pengadaan barang Persediaan dan Peralatan Mesin tersebut.

No	Satker Tujuan	Transfer Keluar	Jumlah	Keterangan
5	PSBR Taruna Jaya	Barang Persediaan Lainnya untuk Dijual/diserahkan ke masyarakat	1,418,782,124	Hibah dari KOICA
6	Balai Handayani Jakarta	Barang Konsumsi	262,293,225	Hibah dari KOICA
7	Balai Handayani Jakarta	Mobil Ambulance	664,831,000	Hibah dari KOICA
8	Balai Handayani Jakarta	Wastafel	14,800,000	Hibah dari KOICA
9	Balai Handayani Jakarta	Mobil Hilux - Respon Kasus	445,433,550	Hibah dari KOICA
<b>JUMLAH</b>			<b>2,806,139,899</b>	

### b. Institut Teknologi Telkom Surabaya

Balai Literasi Braille Indonesia “Abiyoso” di Cimahi menerima hibah langsung dalam bentuk barang berupa mesin braille embossed dengan fitur voice dari Institut Teknologi Telkom Surabaya senilai Rp350.000.000 sesuai dengan Berita Acara Serah Terima (BAST) nomor 1168/PPM8/REK/V/2021 tanggal 7 Mei 2021. Adapun atas hibah tersebut telah diterbitkan Persetujuan Memo Pencatatan Hibah Langung dalam Bentuk Barang/Jasa/Surat Berharga (MPHL-BJS) dari KPPN Bandung I dengan nomor 00407/369110/2021 tanggal 31 Desember 2021.

## F.10 Informasi Penggunaan Dana Hibah Dalam Negeri (DHDN) untuk Pembelian Eskavator pada Direktorat PSKBA

Terdapat penggunaan Dana Hibah Dalam Negeri (DHDN) yang bersumber dari Direktorat Pengelolaan Sumber Dana Bantuan Sosial (Dit PSDBS) kepada Direktorat Perlindungan Sosial Korban Bencana Alam (Dit PSKBA) yang digunakan untuk pembelian eskavator sebanyak 1 (satu) unit senilai Rp780.000.000 (sudah termasuk pajak) yang diserahkan kepada Bupati Flores Timur dalam rangka penanganan bencana banjir bandang yang melanda Provinsi Nusa Tenggara Timur sesuai BAST Nomor: 389/3.3/PL.03.02/04/2021.

## F.11 Pengungkapan atas Program Percepatan Penurunan Stunting

Program percepatan penurunan stunting di Kementerian Sosial meliputi program pemberian bantuan tunai bersyarat kepada ibu hamil dan anak usia dini pada Direktorat Jenderal Perlindungan dan Jaminan Sosial, penyelenggaraan program sembako pada Direktorat Jenderal Penanganan Fakir Miskin, dan penyelenggaraan diklat pendamping PKH pada Badan Pendidikan, Penelitian, dan Penyuluhan Sosial. Adapun berdasarkan Berita Acara Klarifikasi Data Anggaran dan Realisasi Kementerian dan Lembaga Program INEY TA 2021 nomor 08/BA-Klarifikasi/Loan INEY-Kemensetneg/03/2022 tanggal 28 Maret 2022, rincian PAGU dan realisasi dari masing-masing program adalah sebagai berikut:



No.	PROGRAM/KEGIATAN/OUTPUT		Anggaran	Realisasi (Bruto)	%
(a)	(b)		(d)	(e)	(f)
<b>A</b>	<b>Intervensi Gizi Sensitif</b>		<b>64.877.988.900.000</b>	<b>63.134.949.302.892</b>	<b>97,31%</b>
027 05	Program Perlindungan dan Jaminan Sosial				
07	6282	Jaminan Sosial Keluarga			
		1 Keluarga Miskin Yang Mendapat Bantuan Tunai Bersyarat- Bantuan Ibu Hamil	215.373.000.000	160.715.250.000	74,62%
		2 Keluarga Miskin Yang Mendapat Bantuan Tunai Bersyarat- Bantuan anak usia dini	8.890.711.500.000	8.231.695.500.000	92,59%
027 06	6284	Penyelenggaraan Program Sembako			
DQ		QEB Bantuan Keluarga (PFM WIL I)	21.914.502.600.000	21.389.783.738.586	97,61%
	6284	Penyelenggaraan Program Sembako			
		QEB Bantuan Keluarga (PFM WIL II)	18.696.815.600.000	18.379.309.927.219	98,30%
	6284	Penyelenggaraan Program Sembako			
		QEB Bantuan Keluarga (PFM WIL III)	15.160.586.200.000	14.973.444.887.087	98,77%
<b>B</b>	<b>Intervensi Kegiatan Koordinasi, Pendampingan Daerah, Penelitian, dan Dukungan Teknis</b>		<b>8.838.223.000</b>	<b>8.466.572.605</b>	<b>95,79%</b>
027 11	6286	Penyelenggaraan Diklat Pendamping PKH			
DQ		SCJ Pelatihan P2K2 Pendamping PKH di BBPPKS Padang	1.328.125.000	1.320.010.790	99,39%
		SCJ Pelatihan P2K2 Pendamping PKH di BBPPKS Bandung	2.406.794.000	2.258.569.982	93,84%
		SCJ Pelatihan P2K2 Pendamping PKH di BBPPKS Yogyakarta	1.256.311.000	1.202.434.099	95,71%
		SCJ Pelatihan P2K2 Pendamping PKH di BBPPKS Banjarmasin	509.885.000	485.266.600	95,17%
		SCJ Pelatihan P2K2 Pendamping PKH di BBPPKS Makassar	1.896.348.000	1.894.658.776	99,91%
		SCJ Pelatihan P2K2 Pendamping PKH di BBPPKS Jayapura	1.440.760.000	1.305.632.358	90,62%
<b>TOTAL</b>			<b>64.886.827.123.000</b>	<b>63.143.415.875.497</b>	<b>97,31%</b>

Berdasarkan tabel diatas pemanfaatan anggaran Program percepatan penurunan stunting dapat dijelaskan sebagai berikut:

1. Direktorat Jenderal Perlindungan dan Jaminan Sosial:

Program percepatan penurunan stunting di Direktorat Jaminan Sosial Keluarga meliputi Program Keluarga Harapan pada komponen Kesehatan kategori Bantuan Ibu Hamil dan Anak Usia Dini

2. Direktorat Jenderal Penanganan Fakir Miskin

Program percepatan penurunan stunting di Direktorat Jenderal Penanganan Fakir Miskin berupa program Bantuan Sosial Sembako yang juga merupakan bantuan untuk penanganan pandemic COVID-19.

3. Badiklitpensos

Berikut merupakan realisasi Diklat Stunting yang terdapat pada satker di Lingkungan Badiklitpensos, yaitu;

Satker	Anggaran	Realisasi	%
BBPPKS Padang	1.328.125.000	1.320.010.790	99,39%
BBPPKS Bandung	2.406.794.000	2.258.569.982	93,84%
BBPPKS Yogyakarta	1.256.311.000	1.202.434.099	95,71%
BBPPKS Banjarmasin	509.885.000	485.266.600	95,17%
BBPPKS Makassar	1.896.348.000	1.894.658.776	99,91%
BBPPKS Jayapura	1.440.760.000	1.305.632.358	90,62%
<b>Jumlah</b>	<b>8.838.223.000</b>	<b>8.466.572.605</b>	<b>95,79%</b>





**1) BBPPKS Bandung**

Sampai dengan periode 31 Desember 2021, BBPPKS Bandung telah melaksanakan Pelatihan Pencegahan dan Penanganan Stunting bagi SDM Kesos secara Daring tahun 2021 sebanyak 10 gelombang dengan jumlah peserta 3.520 orang Pendamping PKH.

Realisasi anggaran yang telah dibelanjakan untuk terselenggaranya kegiatan Pelatihan Pencegahan dan Penanganan Stunting bagi SDM Kesos secara Daring (DQ.6286.SCJ) sebesar Rp2.258.569.982 (93,84 persen).

**2) BBPPKS Yogyakarta**

Realisasi Program Stunting 2021 Diklat Prioritas Nasional pada 30 November 2021 senilai Rp1.202.434.099 dari pagu sebesar Rp1.256.311.000 atau mencapai 95,71 persen. BBPPKS Yogyakarta telah melaksanakan Pelatihan Pencegahan dan Penanganan Stunting bagi SDM Kesos secara Daring tahun 2021 sebanyak 10 gelombang dengan jumlah peserta 3.200 orang Pendamping PKH.

**3) BBPPKS Banjarmasin**

Realisasi Program Stunting 2021 Diklat Prioritas Nasional sampai dengan 30 November 2021 (DQ.6286.SCJ) sebesar Rp485.266.600 dari pagu sebesar Rp509.885.000 atau mencapai 95,17 persen. Balai Besar Pendidikan dan Pelatihan Kesejahteraan Sosial Banjarmasin telah melaksanakan Pelatihan Pencegahan dan Penanganan Stunting bagi SDM Kesos secara Daring Tahun 2021 sebanyak V gelombang dengan jumlah peserta 1.080 orang Pendamping PKH.

**4) BBPPKS Jayapura**

Sampai dengan pelaporan ini dibuat, terdapat anggaran Stunting sebesar Rp1.440.760.000. Adapun dari anggaran tersebut, telah terealisasi sebesar Rp1.305.632.358 atau sebesar 90,62%.

**5) BBPPKS Padang**

Sampai dengan Periode pelaporan 30 November 2021 BBPPKS Padang telah melaksanakan Kegiatan Pelatihan Pencegahan dan Penanganan Stunting Bagi SDM Kesos yang di mulai dari tanggal 19 April s/d 24 September 2021, sebanyak 5 Putaran yang dibagi menjadi 50 Kelas dengan total peserta sebanyak 2000 orang yang berasal dari Pendamping PKH. Kegiatan ini menyumbang realisasi belanja barang sebesar Rp1.320.010.790 atau sebesar 99,39% dari pagu DQ.6286 Penyelenggaraan Diklat Pendamping Program Keluarga Harapan sebesar Rp1.328.125.000.

**6) BBPPKS Makassar**

Penjelasan Realisasi Program Pelatihan Pencegahan dan Penanganan Stunting bagi SDM Kesos Sampai dengan 31 Desember 2021, BBPPKS Makassar telah melaksanakan



Pelatihan Pencegahan dan Penanganan Stunting bagi SDM Kesos secara Daring tahun 2021 sebanyak 2 (Dua) Tahap dengan jumlah peserta sebanyak 3.230 orang.

Realisasi anggaran yang telah dibelanjakan untuk terselenggaranya kegiatan Pelatihan Pencegahan dan Penanganan Stunting bagi SDM Kesos secara Daring (DQ.6286.SCJ) sebesar Rp1.894.658.776 (99,91 persen) dari pagu sebesar Rp1.896.348.000.

## **F.12 Informasi terkait Kerjasama *World Bank* dan Pemerintah Indonesia**

*World Bank* telah melakukan kerja sama dengan Pemerintah Indonesia yang diwakili oleh Kementerian Keuangan, Bappenas, dan Kementerian Sosial yang selanjutnya tertuang dalam *loan agreements* yang selanjutnya akan digunakan untuk program Reformasi Bantuan Sosial Indonesia. Adapun uraian atas *loan agreement* yang dilakukan adalah sebagai berikut:

### **1. *Loan Agreement – LN 8750-ID***

Ditandatangani oleh Dirjen Pembiayaan dan Pengelolaan Resiko Kemenkeu, dan WB Country Director tanggal 10 Juli 2017, senilai USD 200 Juta. Terdiri dari 9 (sembilan) *Disbursement Link Indicators* (DLI) yang harus dicapai sampai dengan tahun 2020.

### **2. *Amandemen LN 8750-ID***

Ditandatangani pada tanggal 15 Juli 2020, LN 8750 diamandemen dikarenakan adanya perubahan pada DLI 5 menjadi DLI 10 dan DLI 11 dan masa berlaku LN 8750 diperpanjang setahun dan akan berakhir Juni 2022, pelaksanaan sampai Desember 2021.

DLI 5 merupakan program PKH komplementer dengan Program PIP, BPNT dan KIS/PBI-JKN. Dalam pelaksanaannya sangat sulit tercapai karena pencapaian dihitung dari irisan ketiga program tersebut, yang dua diantaranya berada diluar kontrol Kemensos (PIP dan KIS/PBI-JKN), data PIP sangat sulit dan rendah pencapaiannya, oleh karena itu Dirjen. Linjamsos minta agar PIP direstrukturisasi menjadi program PKH komplementer dengan BPNT menjadi DLI 10 dan komplemen dengan PBI-JKN menjadi DLI 11. Dari amandemen tersebut maka akan mengubah jumlah indikator yang harus dicapai dari 9 DLI menjadi 10 DLI.

### **3. *Loan Agreement – Additional Financing – LN 9091-ID***

Ditandatangani per 30 Juni 2020 senilai USD 400 juta. Pada saat pandemi COVID-19 melanda, Pemerintah Indonesia dan *World Bank* menyepakati adanya *additional financing* dikarenakan Pemerintah Indonesia memerlukan dana untuk mencukupi kebutuhan selama masa pandemi COVID-19, oleh karena itu terdapat tambahan pembiayaan sebesar USD 400 juta yang digunakan untuk keperluan Program PKH. Terdapat 9 DLI yang disepakati dalam *additional financing* tersebut (DLI 12 s.d DLI 20).

Dari uraian di atas, diketahui bahwa terdapat 19 (sembilan belas) *Disbursement Link Indicators* (DLI) yang harus dicapai. Tujuan dari program tersebut adalah untuk mendukung cakupan perluasan program *Conditional Cash Transfer* (CCT), memperkuat Pencatatan Sosial, Sistem Penyampaian Program *Conditional Cash Transfer*, Program Penguatan Kewirausahaan Sosial, serta meningkatkan koordinasi antara program-program dan program komplementer sosial lainnya. Adapun matriks capaian DLI pada Kementerian Sosial sampai dengan 31 Desember 2021 disampaikan sebagai lampiran yang tidak terpisahkan dari laporan keuangan ini.



### F.13 Identifikasi Alokasi Anggaran dan Realisasi PC-PEN

Identifikasi atas alokasi anggaran dan realisasi PC-PEN dimaksudkan untuk menghimpun seluruh informasi alokasi anggaran dan realisasinya yang secara substansi merupakan belanja dalam rangka penanganan dan/atau pencegahan COVID-19 serta program PC – PEN. Hasil identifikasi atas realisasi anggaran yang menggunakan akun khusus COVID-19 pada Kementerian Sosial sebagaimana disajikan dalam tabel berikut:

No	Akun (dalam 6 digit)	Alokasi Anggaran/DIPA	Realisasi Bruto	Pengembalian	Realisasi Netto
<b>A. Menggunakan Akun Khusus COVID-19</b>					
1	521131	16.160.836.000	15.086.154.841	19.060.000	15.067.094.841
2	521241	624.239.243.000	580.711.124.017	11.450.100	580.699.673.917
3	521841	5.859.318.000	3.172.764.524	-	3.172.764.524
4	522192	26.975.894.000	16.950.920.317	18.860.738	16.932.059.579
5	523114	25.442.000	21.942.000	-	21.942.000
6	524115	520.127.000	513.439.193	-	513.439.193
7	526132	1.115.279.000	1.115.129.000	-	1.115.129.000
8	526322	3.890.021.000	3.889.943.158	-	3.889.943.158
9	532119	1.536.144.000	1.504.507.625	-	1.504.507.625
10	533119	361.107.000	361.106.404	-	361.106.404
11	574114	28.310.134.350.000	27.931.277.200.000	877.210.000	27.930.399.990.000
12	575114	74.207.817.300.000	72.421.552.052.892	345.321.538.385	72.076.230.514.507
13	576115	22.082.000.000	21.820.839.815	2.772.513	21.818.067.302
<b>B. Tidak Menggunakan Akun Khusus COVID-19</b>					
14	522151	100.000.000	-	-	-
15	521213	2.280.000	2.280.000	-	2.280.000
16	521219	47.328.000	-	-	-
17	522141	9.882.595.000	6.874.468.052	-	6.874.468.052
18	524111	115.125.000	52.283.429	-	52.283.429
19	532111	111.291.977.000	110.686.238.292	-	110.686.238.292
20	536111	17.965.862.000	17.524.078.000	-	17.524.078.000
<b>TOTAL</b>		<b>103.360.122.228.000</b>	<b>101.133.116.471.559</b>	<b>346.250.891.736</b>	<b>100.786.865.579.823</b>

Sesuai dengan Peraturan Menteri Keuangan Nomor 185/PMK.02/2020 tentang Pengelolaan Anggaran dalam Rangka Penanganan Pandemi Corona Virus Disease 2019 (COVID-19) dan/atau Program Pemulihan Ekonomi Nasional, program penanganan pandemi Corona Virus Disease 2019 (COVID-19) dan/ atau Program PEN meliputi: sektor kesehatan; sektor perlindungan sosial; sektor dukungan sektoral Kementerian/Lembaga dan Pemerintah Daerah; sektor insentif usaha; sektor dukungan kepada usaha mikro, kecil, dan menengah; dan sektor pembiayaan korporasi.

### F.14 Informasi Mengenai Dampak *Update* Aplikasi Pelaporan Keuangan terhadap Koreksi Saldo BMN pada Laporan Keuangan TA 2021 Audited

Pada tanggal 25 Maret 2022, Kementerian Keuangan c.q Direktorat Jenderal Perbendaharaan menerbitkan surat nomor S-16/PB/PB.6/2022 tentang Rilis *Update* Aplikasi Persediaan Versi 21.1.0, SIMAK BMN Versi 21.2.0, dan SAIBA Versi 21.2.0 dalam Rangka Penyusunan LKKL Tahun 2021 *Audited*. Adapun dengan diterbitkannya surat tersebut, setiap Kementerian/Lembaga diwajibkan untuk melakukan *update* aplikasi pelaporan keuangan dalam rangka penyajian BMN yang wajar dalam laporan keuangan *Audited*. Selanjutnya, dengan adanya *update* aplikasi pelaporan keuangan tersebut, terdapat beberapa perubahan atau pergeseran saldo BMN dalam Laporan Keuangan Kementerian Sosial TA 2021 *Audited* di antaranya disebabkan oleh:



1. Terdapat perubahan saldo persediaan dan beban persediaan dikarenakan adanya perubahan penerapan metode pencatatan persediaan dari metode Harga Perolehan Terakhir (HPT) menjadi *First in-First out (FIFO)*;
2. Pergeseran nilai penyusutan BMN dikarenakan pada aplikasi yang telah ter-*update* mengakomodir adanya penyusutan atas BMN pada semester I yang sebelumnya belum dilakukan;
3. Terdapat beberapa perubahan barang-barang yang semula berstatus rusak berat pada laporan keuangan *Unaudited*, setelah menggunakan aplikasi ter-*update* terklasifikasi kembali menjadi barang yang dapat digunakan; dan
4. Terdapat perbaikan transaksi anomali BMN dengan menggunakan menu normalisasi K3 pada aplikasi yang ter-*update* sehingga terdapat beberapa perubahan saldo BMN.

#### **F.15 Informasi Mengenai Kelemahan Pelaksanaan Program Bantuan Sosial di Kementerian Sosial**

1. Penetapan dan penyaluran bantuan sosial PKH Tahun 2021 tidak sesuai ketentuan sebesar Rp7.462.802.000, yaitu:
  - a. Terdapat KPM PKH yang dilaporkan meninggal dan tersalur bansos sebesar Rp6.607.127.000 serta belum terdapat penggantian pengurus;
  - b. Terdapat KPM PKH yang terindikasi merupakan ASN dan tersalur bansos sebesar Rp606.825.000;
  - c. Terdapat KPM PKH yang terindikasi memiliki usaha terdaftar di *database* AHU dan tersalur bansos Rp248.850.000.
2. Penetapan dan penyaluran bantuan sosial Sembako/BPNT tidak sesuai ketentuan sebesar Rp305.982.600.000, yaitu:
  - a. Terdapat penetapan KPM Sembako/BPNT yang terindikasi ASN dan tersalur bansos sebesar Rp9.849.700.000;
  - b. Terdapat penetapan KPM Sembako/BPNT dengan usia di bawah umur 17 tahun dan dengan usia yang tidak valid serta tersalur bansos sebesar Rp31.797.200.000;
  - c. Terdapat penetapan KPM Sembako/BPNT yang telah meninggal dan tersalur bansos sebesar Rp250.644.100.000;
  - d. Terdapat penetapan KPM Sembako/BPNT yang terdaftar di AHU dan tersalur bansos sebesar Rp13.691.600.000.
3. Penetapan dan penyaluran Bantuan Sosial Tunai kepada 67.048 KPM tidak sesuai ketentuan sebesar Rp97.734.600.000, yaitu:
  - a. Terdapat penetapan KPM penyaluran BST yang menerima Sembako/BPNT dan tersalur bansos sebesar Rp32.700.000;
  - b. Terdapat penetapan KPM BST yang menerima PKH dan tersalur bansos sebesar Rp3.277.500.000;
  - c. Terdapat penyaluran BST sebesar Rp659.400.000 kepada KPM yang terindikasi Aparatur Sipil Negara (ASN);



- d. Penyaluran BST sebesar Rp93.258.000.000 direalisasikan kepada KPM terkonfirmasi meninggal;
  - e. Penyaluran BST sebesar Rp507.000.000 kepada KPM yang terkonfirmasi memiliki usaha tercatat di AHU.
4. Terdapat Sisa Dana Bantuan Sosial Tunai (BST) KPM Sembako Non PKH yang tidak dimanfaatkan dan mengendap di rekening KPM sebesar Rp45.037.335.500, dengan rincian sebagai berikut.

No	Bank Penyalur	Nilai (Rp)
1	BNI	23.231.000.000
2	BRI	20.740.500.000
3	Bank Mandiri	125.335.500
4	BTN	940.500.000
<b>Jumlah</b>		<b>45.037.335.500</b>

5. Terdapat kebijakan pembatalan instruksi *freeze* yang diterbitkan oleh Kemensos yang tidak mencerminkan proses bisnis penyaluran bansos non tunai Sembako/BPNT secara utuh sesuai ketentuan, sehingga prosedur penelitian PPK terhadap laporan hasil penyaluran dari Himbara pada akhir tahun berkenaan tidak dilakukan. Kebijakan tersebut mengakibatkan penyaluran Sembako/BPNT yang tidak semestinya atau penyaluran setelah tanggal neraca sebesar Rp507.803.829.183. Nilai tersebut merupakan nilai saldo bansos Sembako/BPNT atas KKS tidak terdistribusi per 31 Desember 2021 yang seharusnya menjadi pengurang Dana Dibatasi Penggunaannya pada Neraca Tahun 2021. Dengan adanya KKS tidak terdistribusi, menunjukkan bahwa penyaluran bansos belum selesai, sesuai dengan definisi mekanisme penyaluran pada Perpes No. 63 Tahun 2017 dan Perjanjian Kerjasama Penyaluran.
6. Data KPM PKH pada Aplikasi e-PKH belum sepenuhnya sesuai dengan kondisi yang sebenarnya, yaitu terdapat NIK KPM yang terekam di aplikasi e-PKH yang tidak sesuai dengan NIK yang sebenarnya dan terdapat komponen KPM PKH yang tidak sesuai dengan kondisi riil yang mengakibatkan pembayaran tidak tepat jumlah, yakni selisih lebih sebanyak 68.759 KPM sebesar Rp24.929.450.000 dan selisih kurang sebanyak 38.328 KPM sebesar Rp25.763.450.000.
7. Pengendalian terhadap penyaluran bansos Program Keluarga Harapan (PKH) dan penyelesaian Piutang Bukan Pajak terkait PKH belum memadai, dimana PPK Direktorat Jaminan Sosial dan Keluarga (JSK) tidak melakukan *freeze* dan penelitian terhadap KPM yang tidak bertransaksi pada akhir tahun 2021, penelitian atas KKS tidak terdistribusi yang dilakukan Direktorat JSK belum memadai, dan penyelesaian Piutang Bukan Pajak terkait PKH belum didukung verifikasi yang akurat.
8. Terdapat kekurangan penerimaan negara dari nilai saldo bansos PKH sebesar Rp83.238.919.449 dan nilai saldo bansos Sembako/BPNT sebesar Rp71.187.545.765 yang belum disetor ke Kas Negara atas KKS tidak terdistribusi dan KPM tidak bertransaksi. Terkait hal tersebut, telah dilakukan penyetoran penyetoran ke Kas Negara sebesar Rp60.083.000.000 sehingga terdapat kekurangan penyetoran sebesar Rp11.104.545.765, yang terdiri dari saldo bansos Sembako Kemiskinan Ekstrem sebesar Rp633.600.000, saldo bansos Sembako Reguler sebesar Rp10.171.183.615, dan Sembako PPKM sebesar Rp299.762.150. Selain hal tersebut, terdapat penggunaan dana bansos PKH dan Sembako/BPNT tidak sesuai ketentuan sebesar Rp113.449.832.192.





9. Terdapat sebanyak 350.049 KKS yang tidak ditemukan dengan nilai *top-up* bansos seluruhnya sebesar Rp456.244.200.000.
10. Pemusnahan Kartu Keluarga Sejahtera oleh Himbara sebanyak 29.353 KKS tidak sesuai ketentuan dan terdapat penyaluran bansos terhadap KPM dengan KKS yang telah dimusnahkan sebesar Rp2.612.100.000.
11. Pelaksanaan Belanja Atensi tidak sesuai ketentuan dan terdapat saldo Dana ATENSI yang tidak dimanfaatkan mengendap di rekening Penerima Manfaat sebesar Rp5.131.450.642.
12. Pertanggungjawaban Belanja Bantuan Sosial belum memadai sebesar Rp103.041.897.719, yaitu terdapat realisasi Belanja Bantuan Sosial sebesar Rp75.418.288.391 dengan bukti pertanggungjawaban terlambat disampaikan dan terdapat realisasi Belanja Bantuan Sosial yang belum didukung bukti pertanggungjawaban sebesar Rp27.623.609.328.

## **F.16 Informasi Mengenai Permasalahan Penatausahaan BMN di Kementerian Sosial**

### **1. Direktorat Jenderal Rehabilitasi Sosial**

Terdapat Aset Lain-Lain Peralatan dan Mesin pada BRSPDSRW “Efata” Kupang berupa barang rusak yang sudah tidak digunakan dalam operasional sebesar Rp1.309.262.076 yang belum diusulkan penghapusan. Dalam laporan keuangan BRSPDSRW “Efata” Kupang menjadi kewajiban juga menyajikan BMN dalam Neraca berupa Aset Tetap dan Barang Persediaan, karena itu diperlukan pengelolaan BMN yang efektif untuk menghasilkan nilai neraca yang sesuai dengan fakta di lapangan. Masalah yang di hadapi Satker BRSPDSRW “Efata” Kupang adalah banyak BMN yang kondisinya dalam kondisi Rusak Berat yang sudah direklasifikasi kedalam Aset lain-lain dan tetap harus dilaporkan dalam laporan neraca BMN.

Selanjutnya telah diterbitkan SK PSP Nomor 17/HUK/2022 yang akan menjadi dasar untuk penghapusan BMN di tahun 2022 dan segera ditindaklanjuti dengan pengajuan penghapusan BMN oleh satker BRSPDSRW “Efata” Kupang ke Direktorat Jenderal Rehabilitasi Sosial.

### **2. Direktorat Jenderal Perlindungan dan Jaminan Sosial**

Penatausahaan Aset Tetap Peralatan dan Mesin Pinjam Pakai pada Direktorat Jenderal Perlindungan dan Jaminan Sosial belum memadai, yaitu:

- a. Terdapat perbedaan jenis, jumlah dan nilai Aset Tetap Peralatan dan Mesin Pinjam Pakai antara catatan manual dengan Laporan SIMAK BMN pada Direktorat PSKBA dan Direktorat PSKBS;
- b. Proses pinjam pakai tidak didukung dengan Berita Acara Pinjam Pakai (BAPP) yang mutakhir dan terdapat beberapa BAPP tidak ditemukan;
- c. Terdapat Aset Tetap Pinjam Pakai yang tidak diketahui keberadaannya; dan
- d. Pemeliharaan Aset Tetap tidak optimal.

Selanjutnya dalam rangka tindak lanjut penyelesaian masalah terkait pelaksanaan penatausahaan BMN pada K/L, langkah-langkah strategis yang perlu dilakukan antara lain adalah sebagai berikut:

- a. Melakukan inventarisasi secara berjenjang pada BMN yang ada di Direktorat Jenderal Perlindungan dan Jaminan Sosial dan Dinas/Instansi Sosial Provinsi/Kabupaten/Kota;
- b. Berkoordinasi secara rutin dengan Dinas/Instansi Sosial Provinsi/Kabupaten/ Kota dalam rangka pengelolaan dan penatausahaan BMN, terutama yang dipinjampakaikan;



- c. Mengajukan penetapan status penggunaan BMN yang berada di Direktorat Jenderal Perlindungan dan Jaminan Sosial kepada Kementerian Keuangan selaku Unit Kuasa Pengelola Barang;
- d. Melakukan supervisi tata kelola logistik bencana dan pemanfaatan BMN yang dipinjamkaikan pada Dinas/Instansi Sosial Provinsi/Kabupaten/Kota. Hasil supervisi tersebut dapat digunakan sebagai dasar pengambilan keputusan terhadap aset-aset yang ada di daerah. Terutama aset yang kondisinya rusak berat, hilang, dan sebagainya;
- e. Menginventarisir jenis dan jumlah nilai aset pinjam pakai yang terdapat perbedaan antara catatan manual dengan aplikasi SIMAK BMN;
- f. Memutakhirnya Berita Acara Pinjam Pakai (BAPP).

**LAPORAN REALISASI ANGGARAN KEMENTERIAN / LEMBAGA  
UNTUK PERIODE YANG BERAKHIR 31 DESEMBER 2021 DAN 2020  
(DALAM RUPIAH)**

KEMENTERIAN/LEMBAGA : 027 KEMENTERIAN SOSIAL

Kode Lap : LRA.F.W.1  
Tanggal : 13/05/22 3:51 AM  
Halaman : 1  
Prg ID : lap\_lra\_face\_kl\_komparatif --

NO	URAIAN	2021				2020			
		ANGGARAN	REALISASI	REALISASI DI ATAS (BAWAH)	%	ANGGARAN	REALISASI	REALISASI DI ATAS (BAWAH)	%
1	2	3	4	5	6	7	8	9	10
<b>A</b>	<b>PENDAPATAN NEGARA DAN HIBAH</b>				0				0
	PENERIMAAN PERPAJAKAN	0	0	0	0	0	0	0	0
	PENERIMAAN NEGARA BUKAN PAJAK	13,923,500,000	2,455,581,981,917	2,441,658,481,917	1763 6	584,168,047,000	2,463,964,201,084	1,879,796,154,084	422
	PENERIMAAN HIBAH	0	0	0	0	0	0	0	0
	<b>JUMLAH PENDAPATAN DAN HIBAH</b>	<b>13,923,500,000</b>	<b>2,455,581,981,917</b>	<b>2,441,658,481,917</b>	<b>1763 6</b>	<b>584,168,047,000</b>	<b>2,463,964,201,084</b>	<b>1,879,796,154,084</b>	<b>422</b>
<b>B</b>	<b>BELANJA</b>				0				0
	BELANJA PEGAWAI	473,854,360,000	444,161,876,463	(29,692,483,537)	94	503,160,462,000	445,566,309,885	(57,594,152,115)	89
	BELANJA BARANG	3,951,663,173,000	3,730,587,336,546	(221,075,836,454)	94	5,318,371,962,520	5,215,424,089,046	(102,947,873,474)	98
	BELANJA MODAL	437,969,694,000	415,954,015,602	(22,015,678,398)	95	248,572,575,000	247,360,930,337	(1,211,644,663)	100
	BELANJA PEMBAYARAN KEWAJIBAN UTANG	0	0	0	0	0	0	0	0
	BELANJA SUBSIDI	0	0	0	0	0	0	0	0
	BELANJA HIBAH	0	0	0	0	0	0	0	0
	BELANJA BANTUAN SOSIAL	103,230,065,903,000	100,714,923,847,406	(2,515,142,055,594)	98	128,101,784,274,480	124,380,091,909,552	(3,721,692,364,928)	97
	BELANJA LAIN-LAIN	0	0	0	0	0	0	0	0
	<b>JUMLAH BELANJA (B I + B II)</b>	<b>108,093,553,130,000</b>	<b>105,305,627,076,017</b>	<b>(2,787,926,053,983)</b>	<b>97</b>	<b>134,171,889,274,000</b>	<b>130,288,443,238,820</b>	<b>(3,883,446,035,180)</b>	<b>97</b>
<b>C</b>	<b>PEMBIAYAAN</b>				0				0

**NERACA**  
**TINGKAT KEMENTERIAN / LEMBAGA**  
**PER DESEMBER 2021 DAN 2020**  
**(DALAM RUPIAH)**

KEMENTERIAN NEGARA/LEMBAGA : 027

KEMENTERIAN SOSIAL

Tgl. Cetak 13/05/2022 3:51 AM  
lap\_neraca\_kl\_komparatif --rekon17

NAMA PERKIRAAN	JUMLAH		Kenaikan (Penurunan)	
	2021	2020	Jumlah	%
1	2	3	4	5
<b>ASET</b>				
<b>ASET LANCAR</b>				
Kas di Bendahara Pengeluaran	228,160,354	1,100,000	227,060,354	20,641.85
Kas Lainnya dan Setara Kas	4,954,163,135,906	2,058,132,172,068	2,896,030,963,838	140.71
Belanja Dibayar Dimuka (prepaid)	101,358,176,279	71,528,400	101,286,647,879	141,603.40
Piutang Bukan Pajak	27,292,907,907	368,789,028,861	(341,496,120,954)	(92.60)
Penyisihan Piutang Tidak Tertagih - Piutang Bukan Pajak	(136,464,541)	(1,843,945,145)	1,707,480,604	(92.60)
<b>PIUTANG BUKAN PAJAK (NETTO)</b>	<b>27,156,443,366</b>	<b>366,945,083,716</b>	<b>(339,788,640,350)</b>	<b>(92.60)</b>
Bagian Lancar Tagihan Tuntutan Perbendaharaan/Tuntutan Ganti Rugi	1,411,471,814	2,033,634,771	(622,162,957)	(30.59)
Penyisihan Piutang Tidak Tertagih - Bagian Lancar Tagihan Tuntutan Perbendaharaan/Tuntutan Ganti Rugi	(7,057,359)	(10,168,174)	3,110,815	(30.59)
<b>BAGIAN LANCAR TAGIHAN TUNTUTAN PERBENDAHARAAN/TUNTUTAN GANTI RUGI (NETTO)</b>	<b>1,404,414,455</b>	<b>2,023,466,597</b>	<b>(619,052,142)</b>	<b>(30.59)</b>
Persediaan	642,676,968,115	480,185,394,440	162,491,573,675	33.84
<b>JUMLAH ASET LANCAR</b>	<b>5,726,987,298,475</b>	<b>2,907,358,745,221</b>	<b>2,819,628,553,254</b>	<b>96.98</b>
<b>ASET TETAP</b>				
Tanah	18,583,223,996,792	18,565,546,383,592	17,677,613,200	0.10
Peralatan dan Mesin	2,149,751,272,920	2,037,635,381,225	112,115,891,695	5.50
Gedung dan Bangunan	2,254,814,593,219	2,136,028,516,570	118,786,076,649	5.56
Jalan, Irigasi dan Jaringan	105,768,717,353	104,828,063,058	940,654,295	0.90
Aset Tetap Lainnya	16,996,959,333	22,818,085,114	(5,821,125,781)	(25.51)
Konstruksi Dalam Pengerjaan	6,762,136,189	2,194,436,815	4,567,699,374	208.15
<b>AKUMULASI PENYUSUTAN</b>	<b>(2,218,584,531,204)</b>	<b>(2,010,707,161,223)</b>	<b>(207,877,369,981)</b>	<b>10.34</b>
<b>JUMLAH ASET TETAP</b>	<b>20,898,733,144,602</b>	<b>20,858,343,705,151</b>	<b>40,389,439,451</b>	<b>0.19</b>
<b>PIUTANG JANGKA PANJANG</b>				
Piutang Tagihan Tuntutan Perbendaharaan/Tuntutan Ganti Rugi	0	446,658,693	(446,658,693)	(100.00)
Penyisihan Piutang Tidak Tertagih - Tagihan Tuntutan Perbendaharaan/Tuntutan Ganti Rugi	0	(2,233,293)	2,233,293	(100.00)
<b>TAGIHAN TUNTUTAN PERBENDAHARAAN/TUNTUTAN GANTI RUGI (NETTO)</b>	<b>0</b>	<b>444,425,400</b>	<b>(444,425,400)</b>	<b>(100.00)</b>
<b>JUMLAH PIUTANG JANGKA PANJANG</b>	<b>0</b>	<b>444,425,400</b>	<b>(444,425,400)</b>	<b>(100.00)</b>
<b>ASET LAINNYA</b>				
Aset Tak Berwujud	96,170,048,408	109,418,769,236	(13,248,720,828)	(12.11)
Dana Yang Dibatasi Penggunaannya	2,826,881,761,100	66,888,973,054	2,759,992,788,046	4,126.23
Aset Lain-lain	101,399,863,887	32,144,606,305	69,255,257,582	215.45
<b>AKUMULASI PENYUSUTAN/AMORTISASI ASET LAINNYA</b>	<b>(168,064,556,458)</b>	<b>(121,585,480,899)</b>	<b>(46,479,075,559)</b>	<b>38.23</b>
<b>JUMLAH ASET LAINNYA</b>	<b>2,856,387,116,937</b>	<b>86,866,867,696</b>	<b>2,769,520,249,241</b>	<b>3,188.24</b>
<b>JUMLAH ASET</b>	<b>29,482,107,560,014</b>	<b>23,853,013,743,468</b>	<b>5,629,093,816,546</b>	<b>23.60</b>
<b>KEWAJIBAN</b>				
<b>KEWAJIBAN JANGKA PENDEK</b>				
Utang kepada Pihak Ketiga	171,413,532	10,105,471,898	(9,934,058,366)	(98.30)
Hibah Yang Belum Disahkan	0	171,028,400	(171,028,400)	(100.00)
Pendapatan Diterima Dimuka	1,049,869,778	441,580,113	608,289,665	137.75

**NERACA**  
**TINGKAT KEMENTERIAN / LEMBAGA**  
**PER DESEMBER 2021 DAN 2020**  
**(DALAM RUPIAH)**

KEMENTERIAN NEGARA/LEMBAGA : 027

KEMENTERIAN SOSIAL

Tgl. Cetak 13/05/2022 3:51 AM  
lap\_neraca\_kl\_komparatif --rekon17

NAMA PERKIRAAN	JUMLAH		Kenaikan (Penurunan)	
	2021	2020	Jumlah	%
1	2	3	4	5
Uang Muka dari KPPN	228,160,354	1,100,000	227,060,354	20,641.85
Utang Jangka Pendek Lainnya	168,686,316	21,131,781	147,554,535	698.26
<b>JUMLAH KEWAJIBAN JANGKA PENDEK</b>	<b>1,618,129,980</b>	<b>10,740,312,192</b>	<b>(9,122,182,212)</b>	<b>(84.93)</b>
<b>JUMLAH KEWAJIBAN</b>	<b>1,618,129,980</b>	<b>10,740,312,192</b>	<b>(9,122,182,212)</b>	<b>(84.93)</b>
<b>EKUITAS</b>				
<b>EKUITAS</b>				
Ekuitas	29,480,489,430,034	23,842,273,431,276	5,638,215,998,758	23.65
<b>JUMLAH EKUITAS</b>	<b>29,480,489,430,034</b>	<b>23,842,273,431,276</b>	<b>5,638,215,998,758</b>	<b>23.65</b>
<b>JUMLAH EKUITAS</b>	<b>29,480,489,430,034</b>	<b>23,842,273,431,276</b>	<b>5,638,215,998,758</b>	<b>23.65</b>
<b>JUMLAH KEWAJIBAN DAN EKUITAS</b>	<b>29,482,107,560,014</b>	<b>23,853,013,743,468</b>	<b>5,629,093,816,546</b>	<b>23.60</b>



LAPORAN OPERASIONAL  
TINGKAT KEMENTERIAN/LEMBAGA  
UNTUK PERIODE YANG BERAKHIR 31 DESEMBER 2021 DAN 2020  
(dalam rupiah)

KEMENTERIAN : 027 KEMENTERIAN SOSIAL

Kode Lap : LO.KL  
Tanggal : 13/05/22 3:51 AM  
Halaman : 1  
Prg ID : lap\_lo\_kl --  
Tgl Data : 20/05/19 12:00

URAIAN	2021	2020	KENAIKAN/ PENURUNAN	(%)
KEGIATAN OPERASIONAL	0	0	0	
PENDAPATAN OPERASIONAL	0	0	0	
PENDAPATAN PERPAJAKAN	0	0	0	
Pendapatan Pajak Penghasilan	0	0	0	
Pendapatan Pajak Pertambahan Nilai dan Penjualan Barang Mewah	0	0	0	
Pendapatan Pajak Bumi dan Bangunan	0	0	0	
Pendapatan Bea Perolehan Hak atas Tanah dan Bangunan	0	0	0	
Pendapatan Cukai	0	0	0	
Pendapatan Pajak Lainnya	0	0	0	
Pendapatan Bea Masuk	0	0	0	
Pendapatan Bea Keluar	0	0	0	
Jumlah Pendapatan Perpajakan	0	0	0	
PENDAPATAN NEGARA BUKAN PAJAK	0	0	0	
Pendapatan Sumber Daya Alam	0	0	0	
Pendapatan Bagian Pemerintah atas Laba	0	0	0	
Pendapatan Negara Bukan Pajak Lainnya	30,256,313,936	66,097,049,035	(35,840,735,099)	(54.224)
Jumlah Pendapatan Negara Bukan Pajak	30,256,313,936	66,097,049,035	(35,840,735,099)	(54.224)
PENDAPATAN HIBAH	0	0	0	
Pendapatan Hibah	0	0	0	
Jumlah Pendapatan Hibah	0	0	0	
Jumlah Pendapatan	30,256,313,936	66,097,049,035	(35,840,735,099)	(54.224)
BEBAN OPERASIONAL	0	0	0	
Beban Pegawai	443,767,209,418	445,259,411,851	(1,492,202,433)	(0.335)
Beban Persediaan	29,105,725,659	47,976,043,254	(18,870,317,595)	(39.333)
Beban Barang dan Jasa	2,843,654,153,263	4,545,334,197,734	(1,701,680,044,471)	(37.438)
Beban Pemeliharaan	76,057,877,071	72,394,140,426	3,663,736,645	5.061
Beban Perjalanan Dinas	462,800,224,521	434,716,597,827	28,083,626,694	6.46
Beban Barang Untuk Diserahkan Kepada Masyarakat	149,641,934,996	153,318,293,332	(3,676,358,336)	(2.398)
Beban Bunga	0	0	0	
Beban Subsidi	0	0	0	
Beban Hibah	0	0	0	

LAPORAN OPERASIONAL  
TINGKAT KEMENTERIAN/LEMBAGA  
UNTUK PERIODE YANG BERAKHIR 31 DESEMBER 2021 DAN 2020  
(dalam rupiah)

KEMENTERIAN : 027 KEMENTERIAN SOSIAL

Kode Lap : LO.KL  
Tanggal : 13/05/22 3:51 AM  
Halaman : 2  
Prg ID : lap\_lo\_kl --  
Tgl Data : 20/05/19 12:00

URAIAN	2021	2020	KENAIKAN/ PENURUNAN	(%)
Beban Bantuan Sosial	93,312,272,986,583	122,475,399,979,702	(29,163,126,993,119)	(23.811)
Beban Penyusutan dan Amortisasi	246,887,545,655	247,367,784,180	(480,238,525)	(0.194)
Beban Penyisihan Piutang Tak Tertagih	32,312,159	54,675,712	(22,363,553)	(40.902)
Beban Lain-Lain	0	0	0	
<b>JUMLAH BEBAN</b>	<b>97,564,219,969,325</b>	<b>128,421,821,124,018</b>	<b>(30,857,601,154,693)</b>	<b>(24.028)</b>
<b>SURPLUS/DEFISIT DARI KEGIATAN OPERASIONAL</b>	<b>(97,533,963,655,389)</b>	<b>(128,355,724,074,983)</b>	<b>30,821,760,419,594</b>	<b>(24.013)</b>
<b>KEGIATAN NON OPERASIONAL</b>	<b>0</b>	<b>0</b>	<b>0</b>	
Surplus/Defisit Pelepasan Aset Non Lancar	1,195,403,041	673,307,230	522,095,811	77.542
Pendapatan Pelepasan Aset Non Lancar	2,850,237,630	1,290,469,766	1,559,767,864	120.868
Beban Pelepasan Aset Non Lancar	1,654,834,589	617,162,536	1,037,672,053	168.136
Surplus/Defisit Penyelesaian Kewajiban Jangka Panjang	0	0	0	
Pendapatan Penyelesaian Kewajiban Jangka Panjang	0	0	0	
Beban Penyelesaian Kewajiban Jangka Panjang	0	0	0	
Surplus/Defisit dari Kegiatan Non Operasional Lainnya	340,497,113,572	200,475,346,579	140,021,766,993	69.845
Pendapatan dari Kegiatan Non Operasional Lainnya	340,575,854,997	337,398,980,672	3,176,874,325	0.942
Beban dari Kegiatan Non Operasional Lainnya	78,741,425	136,923,634,093	(136,844,892,668)	(99.942)
<b>JUMLAH SURPLUS/DEFISIT DARI KEGIATAN NON OPERASIONAL</b>	<b>341,692,516,613</b>	<b>201,148,653,809</b>	<b>140,543,862,804</b>	<b>69.871</b>
<b>SURPLUS/DEFISIT SEBELUM POS LUAR BIASA</b>	<b>(97,192,271,138,776)</b>	<b>(128,154,575,421,174)</b>	<b>30,962,304,282,398</b>	<b>(24.16)</b>
POS LUAR BIASA	0	0	0	
Beban Luar Biasa	0	0	0	
POS LUAR BIASA	0	0	0	
<b>SURPLUS/DEFISIT - LO</b>	<b>(97,192,271,138,776)</b>	<b>(128,154,575,421,174)</b>	<b>30,962,304,282,398</b>	<b>(24.16)</b>

LAPORAN PERUBAHAN EKUITAS  
TINGKAT KEMENTERIAN  
UNTUK PERIODE YANG BERAKHIR 31 DESEMBER 2021 DAN 2020  
(dalam rupiah)

KEMENTERIAN NEGARA/LEMBAGA

: 027

KEMENTERIAN SOSIAL

Kode Lap : LPE.KL

Tanggal : 13/05/22 3:52 AM

Halaman : 1

Prg ID : lap\_lpe\_kl --

URAIAN	2021	2020	KENAIKAN/ PENURUNAN	(%)
EKUITAS AWAL	23,842,273,431,276	23,969,492,796,843	(127,219,365,567)	(0.531)
SURPLUS/DEFISIT-LO	(97,192,271,138,776)	(128,154,575,421,174)	30,962,304,282,398	(24.16)
DAMPAK KUMULATIF PERUBAHAN KEBIJAKAN AKUNTANSI	0	0	0	
KOREKSI YANG MENAMBAH/MENGURANGI EKUITAS	(16,400,395,319)	265,664,326,554	(282,064,721,873)	(106.17 3)
PENYESUAIAN NILAI ASET	0	0	0	
KOREKSI NILAI PERSEDIAAN	264,879,203	0	264,879,203	
KOREKSI ATAS REKLASIFIKASI	1,688,731,836	(1,767,095,521)	3,455,827,357	(195.56 5)
SELISIH REVALUASI ASET	0	277,669,193,080	(277,669,193,080)	(100)
KOREKSI NILAI ASET NON REVALUASI	(23,264,645,719)	(3,786,097,923)	(19,478,547,796)	514.476
LAIN-LAIN	4,910,639,361	(6,451,673,082)	11,362,312,443	(176.11 4)
TRANSAKSI ANTAR ENTITAS	102,846,887,532,853	127,761,691,729,053	(24,914,804,196,200)	(19.501)
KENAIKAN/PENURUNAN EKUITAS	5,638,215,998,758	(127,219,365,567)	5,765,435,364,325	(4,531.8 85)
EKUITAS AKHIR	29,480,489,430,034	23,842,273,431,276	5,638,215,998,758	23.648

LAPORAN REALISASI ANGGARAN PENDAPATAN  
TINGKAT KEMENTERIAN/LEMBAGA  
MENURUT KELOMPOK PENDAPATAN / AKUN  
UNTUK PERIODE YANG BERAKHIR 31 DESEMBER 2021  
(dalam rupiah)

KEMENTERIAN NEGARA/LEMBAGA : 027

KEMENTERIAN SOSIAL

Kode Lap : LRA.P.KL.1

Tanggal : 13/05/22 3:53 AM

Halaman : 1

Prg ID : lap\_lra\_pen\_akun\_kl --

KODE	URAIAN	ESTIMASI PENDAPATAN	REALISASI PENDAPATAN			% REALISASI PENDAPATAN
			PENDAPATAN	PENGEMBALIAN PENDAPATAN	PENDAPATAN NETTO	
1	2	3	4	5	6=4-5	7=6/3
42	PENDAPATAN PENERIMAAN NEGARA BUKAN PAJAK					
4251	Pendapatan Dari Penjualan, Pengelolaan BMN, Iuran Badan Usaha					
425119	Pendapatan Penjualan Hasil Produksi Non Litbang Lainnya	19,380,000	9,567,000	0	9,567,000	49.37
425121	Pendapatan dari Penjualan Tanah, Gedung, dan Bangunan	0	10,700,200	0	10,700,200	0
425122	Pendapatan dari Penjualan Peralatan dan Mesin	0	761,215,264	0	761,215,264	0
425129	Pendapatan dari Pemindahtanganan BMN Lainnya	0	2,078,322,166	0	2,078,322,166	0
425131	Pendapatan Sewa Tanah, Gedung, dan Bangunan	5,827,110,000	2,312,188,358	0	2,312,188,358	39.68
	JUMLAH SUB KELOMPOK PENDAPATAN 4251	5,846,490,000	5,171,992,988	0	5,171,992,988	88.46
4252	Pendapatan Administrasi Dan Penegakan Hukum					
425259	Pendapatan Perizinan Lainnya	775,000,000	560,410,000	0	560,410,000	72.31
	JUMLAH SUB KELOMPOK PENDAPATAN 4252	775,000,000	560,410,000	0	560,410,000	72.31
4254	Pendapatan Pendidikan, Budaya, Riset, dan Teknologi					
425411	Pendapatan Ujian/Seleksi Masuk Pendidikan	751,650,000	463,600,000	0	463,600,000	61.68
425412	Pendapatan Biaya Pendidikan	4,372,650,000	5,542,850,000	0	5,542,850,000	126.76
425419	Pendapatan Pendidikan Lainnya	197,950,000	230,800,000	0	230,800,000	116.6
425421	Pendapatan Layanan Pendidikan dan/atau Pelatihan	189,360,000	189,360,000	0	189,360,000	100
	JUMLAH SUB KELOMPOK PENDAPATAN 4254	5,511,610,000	6,426,610,000	0	6,426,610,000	116.6
4256	Pendapatan Jasa Lainnya					
425692	Pendapatan Jasa Tenaga, Pekerjaan, dan Informasi	1,784,400,000	198,182,500	0	198,182,500	11.11
425699	Pendapatan Jasa Lainnya	6,000,000	0	0	0	0
	JUMLAH SUB KELOMPOK PENDAPATAN 4256	1,790,400,000	198,182,500	0	198,182,500	11.07
4257	Pendapatan Bunga, Pengelolaan Rekening Perbankan, dan					
425764	Pendapatan Jasa Lembaga Keuangan (Jasa Giro)	0	25,020,127,693	0	25,020,127,693	0
425791	Pendapatan Penyelesaian Ganti Kerugian Negara Terhadap	0	1,068,821,650	0	1,068,821,650	0

LAPORAN REALISASI ANGGARAN PENDAPATAN  
TINGKAT KEMENTERIAN/LEMBAGA  
MENURUT KELOMPOK PENDAPATAN / AKUN  
UNTUK PERIODE YANG BERAKHIR 31 DESEMBER 2021  
(dalam rupiah)

KEMENTERIAN NEGARA/LEMBAGA : 027

KEMENTERIAN SOSIAL

Kode Lap : LRA.P.KL.1

Tanggal : 13/05/22 3:53 AM

Halaman : 2

Prg ID : lap\_lra\_pen\_akun\_kl --

KODE	URAIAN	ESTIMASI PENDAPATAN	REALISASI PENDAPATAN			% REALISASI PENDAPATAN
			PENDAPATAN	PENGEMBALIAN PENDAPATAN	PENDAPATAN NETTO	
1	2	3	4	5	6=4-5	7=6/3
	JUMLAH SUB KELOMPOK PENDAPATAN 4257	0	26,088,949,343	0	26,088,949,343	0
4258	Pendapatan Denda					
425811	Pendapatan Denda Penyelesaian Pekerjaan Pemerintah	0	12,424,438	0	12,424,438	0
	JUMLAH SUB KELOMPOK PENDAPATAN 4258	0	12,424,438	0	12,424,438	0
4259	Pendapatan Lain-Lain					
425911	Penerimaan Kembali Belanja Pegawai Tahun Anggaran Yang Lalu	0	223,762,689	0	223,762,689	0
425912	Penerimaan Kembali Belanja Barang Tahun Anggaran Yang Lalu	0	11,017,440,079	0	11,017,440,079	0
425913	Penerimaan Kembali Belanja Modal Tahun Anggaran Yang Lalu	0	266,406,425	0	266,406,425	0
425917	Penerimaan Kembali Belanja Bantuan Sosial Tahun Anggaran	0	2,405,609,388,855	0	2,405,609,388,855	0
425991	Penerimaan Kembali Persekot/Uang Muka Gaji	0	666,180	0	666,180	0
425999	Pendapatan Anggaran Lain-lain	0	32,748,420	27,000,000	5,748,420	0
	JUMLAH SUB KELOMPOK PENDAPATAN 4259	0	2,417,150,412,648	27,000,000	2,417,123,412,648	0
	JUMLAH KELOMPOK PENDAPATAN 42	13,923,500,000	2,455,608,981,917	27,000,000	2,455,581,981,917	17,636.24
	JUMLAH PENDAPATAN	13,923,500,000	2,455,608,981,917	27,000,000	2,455,581,981,917	17,636.24



LAPORAN REALISASI ANGGARAN PENDAPATAN  
TINGKAT KEMENTERIAN/LEMBAGA  
MENURUT ESELON I / AKUN  
UNTUK PERIODE YANG BERAKHIR 31 DESEMBER 2021  
(dalam rupiah)

KEMENTERIAN NEGARA/LEMBAGA : 027

KEMENTERIAN SOSIAL

Kode Lap : LRA.P.KL.3

Tanggal : 13/05/22 3:53 AM

Halaman : 1

Prg ID : lap\_lra\_pen\_org\_akun\_kl --

KODE	URAIAN	ESTIMASI PENDAPATAN	REALISASI PENDAPATAN			% REALISASI PENDAPATAN
			PENDAPATAN	PENGEMBALIAN PENDAPATAN	PENDAPATAN NETTO	
1	2	3	4	5	6=4-5	7=6/3
01	SEKRETARIAT JENDERAL					
425129	Pendapatan dari Pemindahtanganan BMN Lainnya	0	1,660,097,227	0	1,660,097,227	0
425131	Pendapatan Sewa Tanah, Gedung, dan Bangunan	5,252,579,000	1,633,656,200	0	1,633,656,200	31.1
425764	Pendapatan Jasa Lembaga Keuangan (Jasa Giro)	0	4,750	0	4,750	0
425791	Pendapatan Penyelesaian Ganti Kerugian Negara Terhadap	0	122,000,000	0	122,000,000	0
425911	Penerimaan Kembali Belanja Pegawai Tahun Anggaran Yang Lalu	0	23,607,320	0	23,607,320	0
425912	Penerimaan Kembali Belanja Barang Tahun Anggaran Yang Lalu	0	1,479,069,942	0	1,479,069,942	0
425913	Penerimaan Kembali Belanja Modal Tahun Anggaran Yang Lalu	0	23,235,770	0	23,235,770	0
	JUMLAH PENDAPATAN 01 SEKRETARIAT JENDERAL	5,252,579,000	4,941,671,209	0	4,941,671,209	94.08
02	INSPEKTORAT JENDERAL					
425129	Pendapatan dari Pemindahtanganan BMN Lainnya	0	87,555,555	0	87,555,555	0
	JUMLAH PENDAPATAN 02 INSPEKTORAT JENDERAL	0	87,555,555	0	87,555,555	
03	DITJEN PEMBERDAYAAN SOSIAL					
425131	Pendapatan Sewa Tanah, Gedung, dan Bangunan	0	887,400	0	887,400	0
425259	Pendapatan Perizinan Lainnya	775,000,000	560,410,000	0	560,410,000	72.31
425764	Pendapatan Jasa Lembaga Keuangan (Jasa Giro)	0	5,388,757,339	0	5,388,757,339	0
425811	Pendapatan Denda Penyelesaian Pekerjaan Pemerintah	0	1,179,395	0	1,179,395	0
425911	Penerimaan Kembali Belanja Pegawai Tahun Anggaran Yang Lalu	0	23,396,536	0	23,396,536	0
425912	Penerimaan Kembali Belanja Barang Tahun Anggaran Yang Lalu	0	247,913,900	0	247,913,900	0
425913	Penerimaan Kembali Belanja Modal Tahun Anggaran Yang Lalu	0	8,517,393	0	8,517,393	0
425917	Penerimaan Kembali Belanja Bantuan Sosial Tahun Anggaran	0	1,458,828,870	0	1,458,828,870	0
425999	Pendapatan Anggaran Lain-lain	0	3,509,500	0	3,509,500	0
	JUMLAH PENDAPATAN 03 DITJEN PEMBERDAYAAN SOSIAL	775,000,000	7,693,400,333	0	7,693,400,333	992.7
04	DITJEN REHABILITASI SOSIAL					

LAPORAN REALISASI ANGGARAN PENDAPATAN  
TINGKAT KEMENTERIAN/LEMBAGA  
MENURUT ESELON I / AKUN  
UNTUK PERIODE YANG BERAKHIR 31 DESEMBER 2021  
(dalam rupiah)

KEMENTERIAN NEGARA/LEMBAGA : 027

KEMENTERIAN SOSIAL

Kode Lap : LRA.P.KL.3

Tanggal : 13/05/22 3:53 AM

Halaman : 2

Prg ID : lap\_lra\_pen\_org\_akun\_kl --

KODE	URAIAN	ESTIMASI PENDAPATAN	REALISASI PENDAPATAN			% REALISASI PENDAPATAN
			PENDAPATAN	PENGEMBALIAN PENDAPATAN	PENDAPATAN NETTO	
1	2	3	4	5	6=4-5	7=6/3
425119	Pendapatan Penjualan Hasil Produksi Non Litbang Lainnya	19,380,000	9,567,000	0	9,567,000	49.37
425121	Pendapatan dari Penjualan Tanah, Gedung, dan Bangunan	0	10,700,200	0	10,700,200	0
425122	Pendapatan dari Penjualan Peralatan dan Mesin	0	273,324,253	0	273,324,253	0
425129	Pendapatan dari Pemindahtanganan BMN Lainnya	0	152,372,388	0	152,372,388	0
425131	Pendapatan Sewa Tanah, Gedung, dan Bangunan	312,017,000	526,190,908	0	526,190,908	168.64
425692	Pendapatan Jasa Tenaga, Pekerjaan, dan Informasi	1,784,400,000	198,182,500	0	198,182,500	11.11
425699	Pendapatan Jasa Lainnya	6,000,000	0	0	0	0
425764	Pendapatan Jasa Lembaga Keuangan (Jasa Giro)	0	23,601,181	0	23,601,181	0
425811	Pendapatan Denda Penyelesaian Pekerjaan Pemerintah	0	11,245,043	0	11,245,043	0
425911	Penerimaan Kembali Belanja Pegawai Tahun Anggaran Yang Lalu	0	88,011,672	0	88,011,672	0
425912	Penerimaan Kembali Belanja Barang Tahun Anggaran Yang Lalu	0	203,285,318	0	203,285,318	0
425913	Penerimaan Kembali Belanja Modal Tahun Anggaran Yang Lalu	0	109,832,232	0	109,832,232	0
425917	Penerimaan Kembali Belanja Bantuan Sosial Tahun Anggaran	0	1,207,080,000	0	1,207,080,000	0
425991	Penerimaan Kembali Persekot/Uang Muka Gaji	0	666,180	0	666,180	0
425999	Pendapatan Anggaran Lain-lain	0	2,235,685	0	2,235,685	0
	<b>JUMLAH PENDAPATAN 04 DITJEN REHABILITASI SOSIAL</b>	<b>2,121,797,000</b>	<b>2,816,294,560</b>	<b>0</b>	<b>2,816,294,560</b>	<b>132.73</b>
05	<b>DITJEN PERLINDUNGAN DAN JAMINAN SOSIAL</b>					
425131	Pendapatan Sewa Tanah, Gedung, dan Bangunan	0	950,400	0	950,400	0
425764	Pendapatan Jasa Lembaga Keuangan (Jasa Giro)	0	10,581,888	0	10,581,888	0
425911	Penerimaan Kembali Belanja Pegawai Tahun Anggaran Yang Lalu	0	6,608,245	0	6,608,245	0
425912	Penerimaan Kembali Belanja Barang Tahun Anggaran Yang Lalu	0	2,647,048,575	0	2,647,048,575	0
425917	Penerimaan Kembali Belanja Bantuan Sosial Tahun Anggaran	0	377,072,564,814	0	377,072,564,814	0
	<b>JUMLAH PENDAPATAN 05 DITJEN PERLINDUNGAN DAN JAMINAN</b>	<b>0</b>	<b>379,737,753,922</b>	<b>0</b>	<b>379,737,753,922</b>	
06	<b>DIREKTORAT JENDERAL PENANGANAN FAKIR MISKIN</b>					

LAPORAN REALISASI ANGGARAN PENDAPATAN  
TINGKAT KEMENTERIAN/LEMBAGA  
MENURUT ESELON I / AKUN  
UNTUK PERIODE YANG BERAKHIR 31 DESEMBER 2021  
(dalam rupiah)

KEMENTERIAN NEGARA/LEMBAGA : 027

KEMENTERIAN SOSIAL

Kode Lap : LRA.P.KL.3

Tanggal : 13/05/22 3:53 AM

Halaman : 3

Prg ID : lap\_lra\_pen\_org\_akun\_kl --

KODE	URAIAN	ESTIMASI PENDAPATAN	REALISASI PENDAPATAN			% REALISASI PENDAPATAN
			PENDAPATAN	PENGEMBALIAN PENDAPATAN	PENDAPATAN NETTO	
1	2	3	4	5	6=4-5	7=6/3
425131	Pendapatan Sewa Tanah, Gedung, dan Bangunan	0	61,697	0	61,697	0
425764	Pendapatan Jasa Lembaga Keuangan (Jasa Giro)	0	19,597,143,626	0	19,597,143,626	0
425911	Penerimaan Kembali Belanja Pegawai Tahun Anggaran Yang Lalu	0	21,988,370	0	21,988,370	0
425912	Penerimaan Kembali Belanja Barang Tahun Anggaran Yang Lalu	0	5,770,545,575	0	5,770,545,575	0
425917	Penerimaan Kembali Belanja Bantuan Sosial Tahun Anggaran	0	2,025,870,915,171	0	2,025,870,915,171	0
425999	Pendapatan Anggaran Lain-lain	0	27,000,000	27,000,000	0	0
	<b>JUMLAH PENDAPATAN 06 DIREKTORAT JENDERAL PENANGANAN</b>	<b>0</b>	<b>2,051,287,654,439</b>	<b>27,000,000</b>	<b>2,051,260,654,439</b>	
11	<b>BADAN PENDIDIKAN, PENELITIAN DAN PENYULUHAN SOSIAL</b>					
425122	Pendapatan dari Penjualan Peralatan dan Mesin	0	487,891,011	0	487,891,011	0
425129	Pendapatan dari Pemindahtanganan BMN Lainnya	0	178,296,996	0	178,296,996	0
425131	Pendapatan Sewa Tanah, Gedung, dan Bangunan	262,514,000	150,441,753	0	150,441,753	57.31
425411	Pendapatan Ujian/Seleksi Masuk Pendidikan	751,650,000	463,600,000	0	463,600,000	61.68
425412	Pendapatan Biaya Pendidikan	4,372,650,000	5,542,850,000	0	5,542,850,000	126.76
425419	Pendapatan Pendidikan Lainnya	197,950,000	230,800,000	0	230,800,000	116.6
425421	Pendapatan Layanan Pendidikan dan/atau Pelatihan	189,360,000	189,360,000	0	189,360,000	100
425764	Pendapatan Jasa Lembaga Keuangan (Jasa Giro)	0	38,909	0	38,909	0
425791	Pendapatan Penyelesaian Ganti Kerugian Negara Terhadap	0	946,821,650	0	946,821,650	0
425911	Penerimaan Kembali Belanja Pegawai Tahun Anggaran Yang Lalu	0	60,150,546	0	60,150,546	0
425912	Penerimaan Kembali Belanja Barang Tahun Anggaran Yang Lalu	0	669,576,769	0	669,576,769	0
425913	Penerimaan Kembali Belanja Modal Tahun Anggaran Yang Lalu	0	124,821,030	0	124,821,030	0
425999	Pendapatan Anggaran Lain-lain	0	3,235	0	3,235	0
	<b>JUMLAH PENDAPATAN 11 BADAN PENDIDIKAN, PENELITIAN DAN</b>	<b>5,774,124,000</b>	<b>9,044,651,899</b>	<b>0</b>	<b>9,044,651,899</b>	<b>156.64</b>

LAPORAN REALISASI ANGGARAN PENDAPATAN  
TINGKAT KEMENTERIAN/LEMBAGA  
MENURUT ESELON I / AKUN  
UNTUK PERIODE YANG BERAKHIR 31 DESEMBER 2021  
(dalam rupiah)

KEMENTERIAN NEGARA/LEMBAGA : 027

KEMENTERIAN SOSIAL

Kode Lap : LRA.P.KL.3

Tanggal : 13/05/22 3:53 AM

Halaman : 4

Prg ID : lap\_lra\_pen\_org\_akun\_kl --

KODE	URAIAN	ESTIMASI PENDAPATAN	REALISASI PENDAPATAN			% REALISASI PENDAPATAN
			PENDAPATAN	PENGEMBALIAN PENDAPATAN	PENDAPATAN NETTO	
1	2	3	4	5	6=4-5	7=6/3
	JUMLAH PENDAPATAN	13,923,500,000	2,455,608,981,917	27,000,000	2,455,581,981,917	17,636.43

LAPORAN REALISASI ANGGARAN PENDAPATAN  
TINGKAT KEMENTERIAN/LEMBAGA  
MENURUT ESELON I / WILAYAH / SATUAN KERJA  
UNTUK PERIODE YANG BERAKHIR 31 DESEMBER 2021  
(dalam rupiah)

KEMENTERIAN NEGARA/LEMBAGA : 027

KEMENTERIAN SOSIAL

Kode Lap : LRA.P.KL.2

Tanggal : 13/05/22 3:53 AM

Halaman : 1

Prg ID : lap\_lra\_pen\_org\_kl --

KODE	URAIAN	ESTIMASI PENDAPATAN	REALISASI PENDAPATAN			% REALISASI PENDAPATAN
			PENDAPATAN	PENGEMBALIAN PENDAPATAN	PENDAPATAN NETTO	
1	2	3	4	5	6=4-5	7=6/3
01	SEKRETARIAT JENDERAL					
null	Kode UAPPAW Tidak Ada					
010087	DINAS SOSIAL PROVINSI DKI JAKARTA	0	900,000	0	900,000	0
	JUMLAH PENDAPATAN null Kode UAPPAW Tidak Ada	0	900,000	0	900,000	
027010100K	BA(027) ES1(01) DKI JAKARTA					
418939	PUSAT DATA DAN INFORMASI KESEJAHTERAAN SOSIAL	0	963,885,302	0	963,885,302	0
	JUMLAH PENDAPATAN 027010100KP BA(027) ES1(01) DKI JAKARTA	0	963,885,302	0	963,885,302	
null	Kode UAPPAW Tidak Ada					
440121	SEKRETARIAT JENDERAL	5,252,579,000	3,976,655,157	0	3,976,655,157	75.71
020005	DINAS SOSIAL PROVINSI JAWA BARAT	0	226,000	0	226,000	0
060008	DINAS SOSIAL ACEH	0	4,750	0	4,750	0
	JUMLAH PENDAPATAN null Kode UAPPAW Tidak Ada	5,252,579,000	3,976,885,907	0	3,976,885,907	75.71
	JUMLAH PENDAPATAN 01 SEKRETARIAT JENDERAL	5,252,579,000	4,941,671,209	0	4,941,671,209	94.08
02	INSPEKTORAT JENDERAL					
027020100K	Kode UAPPAW Tidak Ada					
426638	INSPEKTORAT JENDERAL	0	87,555,555	0	87,555,555	0
	JUMLAH PENDAPATAN 027020100KP Kode UAPPAW Tidak Ada	0	87,555,555	0	87,555,555	
	JUMLAH PENDAPATAN 02 INSPEKTORAT JENDERAL	0	87,555,555	0	87,555,555	
03	DITJEN PEMBERDAYAAN SOSIAL					
null	Kode UAPPAW Tidak Ada					
019028	DINAS SOSIAL PROVINSI DKI JAKARTA	0	69,610,000	0	69,610,000	0
	JUMLAH PENDAPATAN null Kode UAPPAW Tidak Ada	0	69,610,000	0	69,610,000	
027030100K	BA(027) ES1(03) DKI JAKARTA					

LAPORAN REALISASI ANGGARAN PENDAPATAN  
TINGKAT KEMENTERIAN/LEMBAGA  
MENURUT ESELON I / WILAYAH / SATUAN KERJA  
UNTUK PERIODE YANG BERAKHIR 31 DESEMBER 2021  
(dalam rupiah)

KEMENTERIAN NEGARA/LEMBAGA : 027

KEMENTERIAN SOSIAL

Kode Lap : LRA.P.KL.2

Tanggal : 13/05/22 3:53 AM

Halaman : 2

Prg ID : lap\_lra\_pen\_org\_kl --

KODE	URAIAN	ESTIMASI PENDAPATAN	REALISASI PENDAPATAN			% REALISASI PENDAPATAN
			PENDAPATAN	PENGEMBALIAN PENDAPATAN	PENDAPATAN NETTO	
1	2	3	4	5	6=4-5	7=6/3
418940	DIREKTORAT PENGELOLAAN SUMBER DANA BANTUAN SOSIAL	775,000,000	5,938,686,216	0	5,938,686,216	766.28
440193	DIREKTORAT PEMBERDAYAAN KOMUNITAS ADAT TERPENCIL (KAT)	0	13,611,337	0	13,611,337	0
440213	DIREKTORAT KEPAHLAWANAN, KEPERINTISAN, KESETIAKAWANAN DAN RESTORASI SOSIAL	0	9,696,788	0	9,696,788	0
630859	SEKRETARIAT DIREKTORAT JENDERAL PEMBERDAYAAN SOSIAL	0	1,476,412,806	0	1,476,412,806	0
682033	DIREKTORAT PEMBERDAYAAN SOSIAL PERORANGAN, KELUARGA DAN KELEMBAGAAN MASYARAKAT	0	81,708,186	0	81,708,186	0
	JUMLAH PENDAPATAN 027030100KP BA(027) ES1(03) DKI JAKARTA	775,000,000	7,520,115,333	0	7,520,115,333	970.34
null	Kode UAPPAW Tidak Ada					
029004	DINAS SOSIAL PROVINSI JAWA BARAT	0	6,169,000	0	6,169,000	0
059014	DINAS SOSIAL PROVINSI JAWA TIMUR	0	4,013,400	0	4,013,400	0
069143	DINAS SOSIAL ACEH	0	600	0	600	0
	JUMLAH PENDAPATAN null Kode UAPPAW Tidak Ada	0	10,183,000	0	10,183,000	
027031600D	027031600DK					
169007	DINAS SOSIAL PROVINSI KALIMANTAN TIMUR	0	15,000,000	0	15,000,000	0
	JUMLAH PENDAPATAN 027031600DK 027031600DK	0	15,000,000	0	15,000,000	
null	Kode UAPPAW Tidak Ada					
199007	DINAS SOSIAL PROVINSI SULAWESI SELATAN	0	4,895,000	0	4,895,000	0
249017	DINAS SOSIAL PROVINSI NUSA TENGGARA TIMUR	0	63,897,000	0	63,897,000	0
249167	DINAS SOSIAL PROVINSI NUSA TENGGARA TIMUR	0	2,700,000	0	2,700,000	0
289016	DINAS SOSIAL PROPINSI MALUKU UTARA	0	5,000,000	0	5,000,000	0
	JUMLAH PENDAPATAN null Kode UAPPAW Tidak Ada	0	76,492,000	0	76,492,000	
027032900	BA(027) ES1(03) BANTEN					
299012	DINAS SOSIAL PROVINSI BANTEN	0	1,000,000	0	1,000,000	0
	JUMLAH PENDAPATAN 027032900 BA(027) ES1(03) BANTEN	0	1,000,000	0	1,000,000	



LAPORAN REALISASI ANGGARAN PENDAPATAN  
TINGKAT KEMENTERIAN/LEMBAGA  
MENURUT ESELON I / WILAYAH / SATUAN KERJA  
UNTUK PERIODE YANG BERAKHIR 31 DESEMBER 2021  
(dalam rupiah)

KEMENTERIAN NEGARA/LEMBAGA : 027

KEMENTERIAN SOSIAL

Kode Lap : LRA.P.KL.2

Tanggal : 13/05/22 3:53 AM

Halaman : 3

Prg ID : lap\_lra\_pen\_org\_kl --

KODE	URAIAN	ESTIMASI PENDAPATAN	REALISASI PENDAPATAN			% REALISASI PENDAPATAN
			PENDAPATAN	PENGEMBALIAN PENDAPATAN	PENDAPATAN NETTO	
1	2	3	4	5	6=4-5	7=6/3
0003100TP 319096	Koordinator UAPPA-W Satker TP Provinsi Gorontalo DINAS SOSIAL, PEMBERDAYAAN PEREMPUAN DAN PERLINDUNGAN ANAK PROVINSI GORONTALO	0	1,000,000	0	1,000,000	0
	JUMLAH PENDAPATAN 0003100TP Koordinator UAPPA-W Satker TP Provinsi Gorontalo	0	1,000,000	0	1,000,000	
	JUMLAH PENDAPATAN 03 DITJEN PEMBERDAYAAN SOSIAL	775,000,000	7,693,400,333	0	7,693,400,333	992.7
04 null 019029	DITJEN REHABILITASI SOSIAL Kode UAPPAW Tidak Ada DINAS SOSIAL PROVINSI DKI JAKARTA	0	6,326,000	0	6,326,000	0
	JUMLAH PENDAPATAN null Kode UAPPAW Tidak Ada	0	6,326,000	0	6,326,000	
027040100K 352594	BA(027) ES1(04) DKI JAKARTA BALAI REHABILITASI SOSIAL KORBAN PENYALAHGUNAAN NARKOTIKA, PSIKOTROPIKA, DAN ZAT ADIKTIF LAINNYA "BAMBU APUS" DI JAKARTA	8,180,000	17,759,144	0	17,759,144	217.1
426701	BALAI REHABILITASI SOSIAL ANAK YANG MEMERLUKAN PERLINDUNGAN KHUSUS "HANDAYANI" DI JAKARTA	251,032,000	51,109,151	0	51,109,151	20.36
426710	BALAI REHABILITASI SOSIAL EKS WANITA TUNA SUSILA "MULYA JAYA" DI JAKARTA	8,964,000	11,066,080	0	11,066,080	123.45
560532	BALAI REHABILITASI SOSIAL PENYANDANG DISABILITAS SENSORIK RUNGU WICARA "MELATI" DI JAKARTA	3,504,000	7,943,665	0	7,943,665	226.7
	JUMLAH PENDAPATAN 027040100KD BA(027) ES1(04) DKI JAKARTA	271,680,000	87,878,040	0	87,878,040	32.35
null 440222	Kode UAPPAW Tidak Ada DIREKTORAT REHABILITASI SOSIAL ANAK	0	2,359	0	2,359	0
440244	DIREKTORAT REHABILITASI SOSIAL PENYANDANG DISABILITAS	0	51,131,775	0	51,131,775	0
440269	DIREKTORAT REHABILITASI SOSIAL KORBAN PENYALAHGUNAAN NAPZA	0	559,080,000	0	559,080,000	0
630842	SEKRETARIAT DIREKTORAT JENDERAL REHABILITASI SOSIAL	0	47,697,805	0	47,697,805	0
	JUMLAH PENDAPATAN null Kode UAPPAW Tidak Ada	0	657,911,939	0	657,911,939	
027040200K 020650	BA(027) ES1(04) JAWA BARAT LOKA REHABILITASI SOSIAL ORANG DENGAN HUMAN IMMUNODEFICIENCY VIRUS "KAHURIPAN" DI SUKABUMI	2,500,000	1,165,600	0	1,165,600	46.62

LAPORAN REALISASI ANGGARAN PENDAPATAN  
TINGKAT KEMENTERIAN/LEMBAGA  
MENURUT ESELON I / WILAYAH / SATUAN KERJA  
UNTUK PERIODE YANG BERAKHIR 31 DESEMBER 2021  
(dalam rupiah)

KEMENTERIAN NEGARA/LEMBAGA : 027

KEMENTERIAN SOSIAL

Kode Lap : LRA.P.KL.2

Tanggal : 13/05/22 3:53 AM

Halaman : 4

Prg ID : lap\_lra\_pen\_org\_kl --

KODE	URAIAN	ESTIMASI PENDAPATAN	REALISASI PENDAPATAN			% REALISASI PENDAPATAN
			PENDAPATAN	PENGEMBALIAN PENDAPATAN	PENDAPATAN NETTO	
1	2	3	4	5	6=4-5	7=6/3
	JUMLAH PENDAPATAN 027040200KD BA(027) ES1(04) JAWA BARAT	2,500,000	1,165,600	0	1,165,600	46.62
null	Kode UAPPAW Tidak Ada					
029005	DINAS SOSIAL PROVINSI JAWA BARAT	0	3,015,000	0	3,015,000	0
	JUMLAH PENDAPATAN null Kode UAPPAW Tidak Ada	0	3,015,000	0	3,015,000	
027040200K	BA(027) ES1(04) JAWA BARAT					
369110	BALAI LITERASI BRAILLE INDONESIA "ABIYOSO" DI CIMAHI	68,402,000	18,361,949	0	18,361,949	26.84
369131	BALAI REHABILITASI SOSIAL PENYANDANG DISABILITAS MENTAL "PHALA MARTHA" DI SUKABUMI	2,158,000	2,244,060	0	2,244,060	103.99
369148	BALAI REHABILITASI SOSIAL PENYANDANG DISABILITAS SENSORIK NETRA "WYATA GUNA" DI BANDUNG	1,286,250,000	173,401,412	0	173,401,412	13.48
426669	BALAI REHABILITASI SOSIAL EKS GELANDANGAN DAN PENGEMIS "PANGUDI LUHUR" DI BEKASI	10,210,000	149,435,938	0	149,435,938	1463.62
426732	BALAI REHABILITASI SOSIAL LANJUT USIA "BUDHI DHARMA" DI BEKASI	6,220,000	121,038,174	0	121,038,174	1945.95
426814	BALAI REHABILITASI SOSIAL PENYANDANG DISABILITAS SENSORIK NETRA "TAN MIYAT" DI BEKASI	150,000,000	65,325,699	0	65,325,699	43.55
526071	BALAI REHABILITASI SOSIAL KORBAN PENYALAHGUNAAN NARKOTIKA, PSIKOTROPIKA, DAN ZAT ADIKTIF LAINNYA "GALIH PAKUAN" DI BOGOR	1,376,000	5,725,059	0	5,725,059	416.07
560504	BALAI REHABILITASI SOSIAL PENYANDANG DISABILITAS INTELEKTUAL "CIUNG WANARA" DI BOGOR	29,567,000	5,697,832	0	5,697,832	19.27
613057	BALAI BESAR REHABILITASI VOKASIONAL PENYANDANG DISABILITAS DI CIBINONG	30,000,000	779,482,894	0	779,482,894	2598.28
	JUMLAH PENDAPATAN 027040200KD BA(027) ES1(04) JAWA BARAT	1,584,183,000	1,320,713,017	0	1,320,713,017	83.37
027040300K	BA(027) ES1(04) JAWA TENGAH					
030952	BALAI REHABILITASI SOSIAL PENYANDANG DISABILITAS MENTAL "MARGO LARAS" DI PATI	3,960,000	66,483,272	0	66,483,272	1678.87
031558	BALAI REHABILITASI SOSIAL KORBAN PENYALAHGUNAAN NARKOTIKA, PSIKOTROPIKA, DAN ZAT ADIKTIF LAINNYA "SATRIA" DI BATURRADEN	5,127,000	219,686,447	0	219,686,447	4284.89
369169	BALAI BESAR REHABILITASI SOSIAL PENYANDANG DISABILITAS FISIK "PROF. DR. SOEHARSO" DI SURAKARTA	27,610,000	178,977,470	0	178,977,470	648.23
369173	BALAI BESAR REHABILITASI SOSIAL PENYANDANG DISABILITAS INTELEKTUAL "KARTINI" DI TEMANGGUNG	0	17,985,431	0	17,985,431	0
426772	BALAI REHABILITASI SOSIAL ANAK YANG MEMERLUKAN	73,694,000	90,769,788	0	90,769,788	123.17

LAPORAN REALISASI ANGGARAN PENDAPATAN  
TINGKAT KEMENTERIAN/LEMBAGA  
MENURUT ESELON I / WILAYAH / SATUAN KERJA  
UNTUK PERIODE YANG BERAKHIR 31 DESEMBER 2021  
(dalam rupiah)

KEMENTERIAN NEGARA/LEMBAGA : 027

KEMENTERIAN SOSIAL

Kode Lap : LRA.P.KL.2

Tanggal : 13/05/22 3:53 AM

Halaman : 5

Prg ID : lap\_lra\_pen\_org\_kl --

KODE	URAIAN	ESTIMASI PENDAPATAN	REALISASI PENDAPATAN			% REALISASI PENDAPATAN
			PENDAPATAN	PENGEMBALIAN PENDAPATAN	PENDAPATAN NETTO	
1	2	3	4	5	6=4-5	7=6/3
	PERLINDUNGAN KHUSUS "ANTASENA" DI MAGELANG					
	JUMLAH PENDAPATAN 027040300KD BA(027) ES1(04) JAWA TENGAH	110,391,000	573,902,408	0	573,902,408	519.88
null	Kode UAPPAW Tidak Ada					
069007	DINAS SOSIAL ACEH	0	3,050	0	3,050	0
	JUMLAH PENDAPATAN null Kode UAPPAW Tidak Ada	0	3,050	0	3,050	
027040600K	BA(027) ES1(04) NANGGROE ACEH DARUSSALAM					
690243	LOKA REHABILITASI SOSIAL ANAK YANG MEMERLUKAN PERLINDUNGAN KHUSUS "DARUSSA'ADAH" DI ACEH	3,000,000	4,200,059	0	4,200,059	140
	JUMLAH PENDAPATAN 027040600KD BA(027) ES1(04) NANGGROE ACEH DARUSSALAM	3,000,000	4,200,059	0	4,200,059	140
027040700K	Panti Sosial Pamardi Putra "Insyaf" Sumatera Utara					
070161	BALAI REHABILITASI SOSIAL ORANG DENGAN HUMAN IMMUNODEFICIENCY VIRUS "BAHAGIA" DI MEDAN	4,518,000	1,950,550	0	1,950,550	43.17
426763	BALAI REHABILITASI SOSIAL KORBAN PENYALAHGUNAAN NARKOTIKA, PSIKOTROPIKA, DAN ZAT ADIKTIF LAINNYA "INSYAF" DI MEDAN	5,940,000	8,542,440	0	8,542,440	143.81
	JUMLAH PENDAPATAN 027040700KD Panti Sosial Pamardi Putra "Insyaf" Sumatera Utara	10,458,000	10,492,990	0	10,492,990	100.33
027040900K	BA(027) ES1(04) RIAU					
426675	BALAI REHABILITASI SOSIAL ANAK YANG MEMERLUKAN PERLINDUNGAN KHUSUS "RUMBAI" DI PEKANBARU	26,400,000	22,092,032	0	22,092,032	83.68
	JUMLAH PENDAPATAN 027040900KD BA(027) ES1(04) RIAU	26,400,000	22,092,032	0	22,092,032	83.68
027041000K	BA(027) ES1(04) JAMBI					
426794	BALAI REHABILITASI SOSIAL ANAK YANG MEMERLUKAN PERLINDUNGAN KHUSUS "ALYATAMA" DI JAMBI	0	3,323,280	0	3,323,280	0
	JUMLAH PENDAPATAN 027041000KD BA(027) ES1(04) JAMBI	0	3,323,280	0	3,323,280	
null	Kode UAPPAW Tidak Ada					
119010	DINAS SOSIAL PROVINSI SUMATERA SELATAN	0	3,661,000	0	3,661,000	0
	JUMLAH PENDAPATAN null Kode UAPPAW Tidak Ada	0	3,661,000	0	3,661,000	
027041100K	BA(027) ES1(04) SUMATERA SELATAN					

LAPORAN REALISASI ANGGARAN PENDAPATAN  
TINGKAT KEMENTERIAN/LEMBAGA  
MENURUT ESELON I / WILAYAH / SATUAN KERJA  
UNTUK PERIODE YANG BERAKHIR 31 DESEMBER 2021  
(dalam rupiah)

KEMENTERIAN NEGARA/LEMBAGA : 027

KEMENTERIAN SOSIAL

Kode Lap : LRA.P.KL.2

Tanggal : 13/05/22 3:53 AM

Halaman : 6

Prg ID : lap\_lra\_pen\_org\_kl --

KODE	URAIAN	ESTIMASI PENDAPATAN	REALISASI PENDAPATAN			% REALISASI PENDAPATAN
			PENDAPATAN	PENGEMBALIAN PENDAPATAN	PENDAPATAN NETTO	
1	2	3	4	5	6=4-5	7=6/3
369600	BALAI REHABILITASI SOSIAL PENYANDANG DISABILITAS FISIK "BUDI PERKASA" DI PALEMBANG	8,625,000	11,402,776	0	11,402,776	132.21
	JUMLAH PENDAPATAN 027041100KD BA(027) ES1(04) SUMATERA SELATAN	8,625,000	11,402,776	0	11,402,776	132.21
027041500K	BA(027) ES1(04) KALIMANTAN SELATAN					
526092	BALAI REHABILITASI SOSIAL PENYANDANG DISABILITAS MENTAL "BUDI LUHUR" DI BANJARBARU	3,900,000	4,026,580	0	4,026,580	103.25
	JUMLAH PENDAPATAN 027041500KD BA(027) ES1(04) KALIMANTAN SELATAN	3,900,000	4,026,580	0	4,026,580	103.25
027041700K	BA(027) ES1(04) SULAWESI UTARA					
426741	BALAI REHABILITASI SOSIAL PENYANDANG DISABILITAS SENSORIK NETRA "TUMOU TOU" DI MANADO	3,600,000	13,241,787	0	13,241,787	367.83
	JUMLAH PENDAPATAN 027041700KD BA(027) ES1(04) SULAWESI UTARA	3,600,000	13,241,787	0	13,241,787	367.83
null	Kode UAPPAW Tidak Ada					
560511	BALAI REHABILITASI SOSIAL PENYANDANG DISABILITAS INTELEKTUAL "NIPOTOWE" DI PALU	5,655,000	6,155,600	0	6,155,600	108.85
	JUMLAH PENDAPATAN null Kode UAPPAW Tidak Ada	5,655,000	6,155,600	0	6,155,600	108.85
027041900K	BA(027) ES1(04) SULAWESI SELATAN					
352633	LOKA REHABILITASI SOSIAL KORBAN PENYALAHGUNAAN NAPZA "PANGURANGI" DI TAKALAR	0	6,415,566	0	6,415,566	0
352634	LOKA REHABILITASI SOSIAL ORANG DENGAN HUMAN IMMUNODEFICIENCY VIRUS "PANGURANGI" DI TAKALAR	0	2,520,000	0	2,520,000	0
426644	BALAI REHABILITASI SOSIAL PENYANDANG DISABILITAS FISIK "WIRAJAYA" DI MAKASSAR	26,206,000	4,859,277	0	4,859,277	18.54
426690	BALAI REHABILITASI SOSIAL LANJUT USIA "GAU MABAJI" DI GOWA	3,336,000	4,163,489	0	4,163,489	124.8
627343	BALAI REHABILITASI SOSIAL ANAK YANG MEMERLUKAN PERLINDUNGAN KHUSUS "TODDOPULI" DI MAKASSAR	1,800,000	6,626,375	0	6,626,375	368.13
	JUMLAH PENDAPATAN 027041900KD BA(027) ES1(04) SULAWESI SELATAN	31,342,000	24,584,707	0	24,584,707	78.44
027042000K	BA(027) ES1(04) SULAWESI TENGGARA					
690250	LOKA REHABILITASI SOSIAL PENYANDANG DISABILITAS SENSORIK RUNGU WICARA "MEOHAI" DI KENDARI	6,000,000	1,362,290	0	1,362,290	22.7
690264	LOKA REHABILITASI SOSIAL LANJUT USIA "MINAULA" DI KENDARI	2,400,000	12,505,415	0	12,505,415	521.06
	JUMLAH PENDAPATAN 027042000KD BA(027) ES1(04) SULAWESI TENGGARA	8,400,000	13,867,705	0	13,867,705	165.09

LAPORAN REALISASI ANGGARAN PENDAPATAN  
TINGKAT KEMENTERIAN/LEMBAGA  
MENURUT ESELON I / WILAYAH / SATUAN KERJA  
UNTUK PERIODE YANG BERAKHIR 31 DESEMBER 2021  
(dalam rupiah)

KEMENTERIAN NEGARA/LEMBAGA : 027

KEMENTERIAN SOSIAL

Kode Lap : LRA.P.KL.2

Tanggal : 13/05/22 3:53 AM

Halaman : 7

Prg ID : lap\_lra\_pen\_org\_kl --

KODE	URAIAN	ESTIMASI PENDAPATAN	REALISASI PENDAPATAN			% REALISASI PENDAPATAN
			PENDAPATAN	PENGEMBALIAN PENDAPATAN	PENDAPATAN NETTO	
1	2	3	4	5	6=4-5	7=6/3
027042200K 426650	BA(027) ES1(04) BALI BALAI REHABILITASI SOSIAL PENYANDANG DISABILITAS SENSORIK NETRA "MAHATMIYA" DI TABANAN	30,600,000	70,000	0	70,000	0.23
	JUMLAH PENDAPATAN 027042200KD BA(027) ES1(04) BALI	30,600,000	70,000	0	70,000	0.23
027042300K 526085	BA(027) ES1(04) NUSA TENGGARA BARAT BALAI REHABILITASI SOSIAL ANAK YANG MEMERLUKAN PERLINDUNGAN KHUSUS "PARAMITA" DI MATARAM	1,716,000	8,128,400	0	8,128,400	473.68
	JUMLAH PENDAPATAN 027042300KD BA(027) ES1(04) NUSA TENGGARA BARAT	1,716,000	8,128,400	0	8,128,400	473.68
027042400K 426808	BA(027) ES1(04) NUSA TENGGARA TIMUR BALAI REHABILITASI SOSIAL ANAK YANG MEMERLUKAN PERLINDUNGAN KHUSUS "NAIBONAT" DI KUPANG	0	7,191,300	0	7,191,300	0
560550	BALAI REHABILITASI SOSIAL PENYANDANG DISABILITAS SENSORIK RUNGU WICARA "EFFATA" DI KUPANG	9,863,000	11,944,700	0	11,944,700	121.11
	JUMLAH PENDAPATAN 027042400KD BA(027) ES1(04) NUSA TENGGARA TIMUR	9,863,000	19,136,000	0	19,136,000	194.02
null 560525	Kode UAPPAW Tidak Ada BALAI REHABILITASI SOSIAL PENYANDANG DISABILITAS MENTAL "DHARMA GUNA" DI BENGKULU	4,444,000	8,626,405	0	8,626,405	194.11
285138	BALAI REHABILITASI SOSIAL ORANG DENGAN HUMAN IMMUNODEFICIENCY VIRUS "WASANA BAHAGIA" DI TERNATE	5,040,000	12,140,185	0	12,140,185	240.88
	JUMLAH PENDAPATAN null Kode UAPPAW Tidak Ada	9,484,000	20,766,590	0	20,766,590	218.96
0003100DK 319012	Koordinator UAPPA-W Satker DK Provinsi Gorontalo DINAS SOSIAL, PEMBERDAYAAN PEREMPUAN DAN PERLINDUNGAN ANAK PROVINSI GORONTALO	0	230,000	0	230,000	0
	JUMLAH PENDAPATAN 0003100DK Koordinator UAPPA-W Satker DK Provinsi Gorontalo	0	230,000	0	230,000	
	JUMLAH PENDAPATAN 04 DITJEN REHABILITASI SOSIAL	2,121,797,000	2,816,294,560	0	2,816,294,560	132.73
05 null 019030	DITJEN PERLINDUNGAN DAN JAMINAN SOSIAL Kode UAPPAW Tidak Ada DINAS SOSIAL PROVINSI DKI JAKARTA	0	36,860,000	0	36,860,000	0
	JUMLAH PENDAPATAN null Kode UAPPAW Tidak Ada	0	36,860,000	0	36,860,000	

LAPORAN REALISASI ANGGARAN PENDAPATAN  
TINGKAT KEMENTERIAN/LEMBAGA  
MENURUT ESELON I / WILAYAH / SATUAN KERJA  
UNTUK PERIODE YANG BERAKHIR 31 DESEMBER 2021  
(dalam rupiah)

KEMENTERIAN NEGARA/LEMBAGA : 027

KEMENTERIAN SOSIAL

Kode Lap : LRA.P.KL.2

Tanggal : 13/05/22 3:53 AM

Halaman : 8

Prg ID : lap\_lra\_pen\_org\_kl --

KODE	URAIAN	ESTIMASI PENDAPATAN	REALISASI PENDAPATAN			% REALISASI PENDAPATAN
			PENDAPATAN	PENGEMBALIAN PENDAPATAN	PENDAPATAN NETTO	
1	2	3	4	5	6=4-5	7=6/3
027050100K	BA(027) ES1(05) DKI JAKARTA					
426820	SEKRETARIAT DIREKTORAT JENDERAL PERLINDUNGAN DAN JAMINAN SOSIAL	0	7,558,645	0	7,558,645	0
440275	DIREKTORAT PERLINDUNGAN SOSIAL KORBAN BENCANA ALAM	0	1,317,026,759	0	1,317,026,759	0
440281	DIREKTORAT PERLINDUNGAN SOSIAL KORBAN BENCANA SOSIAL	0	10,724,575,010	0	10,724,575,010	0
440310	DIREKTORAT JAMINAN SOSIAL KELUARGA	0	367,585,416,916	0	367,585,416,916	0
	JUMLAH PENDAPATAN 027050100KP BA(027) ES1(05) DKI JAKARTA	0	379,634,577,330	0	379,634,577,330	
null	Kode UAPPAW Tidak Ada					
029006	DINAS SOSIAL PROVINSI JAWA BARAT	0	24,747,500	0	24,747,500	0
059016	DINAS SOSIAL PROVINSI JAWA TIMUR	0	14,569,092	0	14,569,092	0
	JUMLAH PENDAPATAN null Kode UAPPAW Tidak Ada	0	39,316,592	0	39,316,592	
027051900	BA(027) ES1(05) SULAWESI SELATAN					
199009	DINAS SOSIAL PROVINSI SULAWESI SELATAN	0	27,000,000	0	27,000,000	0
	JUMLAH PENDAPATAN 027051900 BA(027) ES1(05) SULAWESI SELATAN	0	27,000,000	0	27,000,000	
	JUMLAH PENDAPATAN 05 DITJEN PERLINDUNGAN DAN JAMINAN SOSIAL	0	379,737,753,922	0	379,737,753,922	
06	DIREKTORAT JENDERAL PENANGANAN FAKIR MISKIN					
null	Kode UAPPAW Tidak Ada					
418945	DINAS SOSIAL PROVINSI DKI JAKARTA	0	65,902,500	0	65,902,500	0
	JUMLAH PENDAPATAN null Kode UAPPAW Tidak Ada	0	65,902,500	0	65,902,500	
027060100K	BA(027) ES1(06) DKI JAKARTA					
418941	SEKRETARIAT DIREKTORAT JENDERAL PENANGANAN FAKIR MISKIN	0	23,321,717	0	23,321,717	0
418942	DIREKTORAT PENANGANAN FAKIR MISKIN WILAYAH I	0	1,311,765,032,518	0	1,311,765,032,518	0
418943	DIREKTORAT PENANGANAN FAKIR MISKIN WILAYAH II	0	372,165,861,610	27,000,000	372,138,861,610	0
418944	DIREKTORAT PENANGANAN FAKIR MISKIN WILAYAH III	0	366,617,544,094	0	366,617,544,094	0



LAPORAN REALISASI ANGGARAN PENDAPATAN  
TINGKAT KEMENTERIAN/LEMBAGA  
MENURUT ESELON I / WILAYAH / SATUAN KERJA  
UNTUK PERIODE YANG BERAKHIR 31 DESEMBER 2021  
(dalam rupiah)

KEMENTERIAN NEGARA/LEMBAGA : 027

KEMENTERIAN SOSIAL

Kode Lap : LRA.P.KL.2

Tanggal : 13/05/22 3:53 AM

Halaman : 9

Prg ID : lap\_lra\_pen\_org\_kl --

KODE	URAIAN	ESTIMASI PENDAPATAN	REALISASI PENDAPATAN			% REALISASI PENDAPATAN
			PENDAPATAN	PENGEMBALIAN PENDAPATAN	PENDAPATAN NETTO	
1	2	3	4	5	6=4-5	7=6/3
	JUMLAH PENDAPATAN 027060100KP BA(027) ES1(06) DKI JAKARTA	0	2,050,571,759,939	27,000,000	2,050,544,759,939	
null	Kode UAPPAW Tidak Ada					
418947	DINAS SOSIAL PROVINSI JAWA BARAT	0	27,182,000	0	27,182,000	0
418959	DINAS SOSIAL PROVINSI RIAU	0	23,800,000	0	23,800,000	0
	JUMLAH PENDAPATAN null Kode UAPPAW Tidak Ada	0	50,982,000	0	50,982,000	
027061900	BA(027) ES1(06) SULAWESI SELATAN					
418970	DINAS SOSIAL PROVINSI SULAWESI SELATAN	0	15,400,000	0	15,400,000	0
	JUMLAH PENDAPATAN 027061900 BA(027) ES1(06) SULAWESI SELATAN	0	15,400,000	0	15,400,000	
027062400D	BA(027) ES1(06) NUSA TENGGARA TIMUR DK					
418975	DINAS SOSIAL PROVINSI NUSA TENGGARA TIMUR	0	241,500,000	0	241,500,000	0
	JUMLAH PENDAPATAN 027062400DK BA(027) ES1(06) NUSA TENGGARA TIMUR DK	0	241,500,000	0	241,500,000	
null	Kode UAPPAW Tidak Ada					
418985	DINAS SOSIAL PROVINSI PAPUA BARAT	0	342,110,000	0	342,110,000	0
	JUMLAH PENDAPATAN null Kode UAPPAW Tidak Ada	0	342,110,000	0	342,110,000	
	JUMLAH PENDAPATAN 06 DIREKTORAT JENDERAL PENANGANAN FAKIR MISKIN	0	2,051,287,654,439	27,000,000	2,051,260,654,439	
11	BADAN PENDIDIKAN, PENELITIAN DAN PENYULUHAN					
027110100K	Kode UAPPAW Tidak Ada					
369059	SEKRETARIAT BADAN PENDIDIKAN, PENELITIAN DAN PENYULUH SOSIAL	0	166,733,567	0	166,733,567	0
418991	PUSAT PENYULUHAN SOSIAL	0	235	0	235	0
440326	PUSAT PENDIDIKAN DAN PELATIHAN KESEJAHTERAAN SOSIAL	192,540,000	327,038,009	0	327,038,009	169.85
440332	PUSAT PENELITIAN DAN PENGEMBANGAN KESEJAHTERAAN SOSIAL	0	5,533,195	0	5,533,195	0
	JUMLAH PENDAPATAN 027110100KP Kode UAPPAW Tidak Ada	192,540,000	499,305,006	0	499,305,006	259.33
027110200K	BA(027) ES1(11) JAWA BARAT					

LAPORAN REALISASI ANGGARAN PENDAPATAN  
TINGKAT KEMENTERIAN/LEMBAGA  
MENURUT ESELON I / WILAYAH / SATUAN KERJA  
UNTUK PERIODE YANG BERAKHIR 31 DESEMBER 2021  
(dalam rupiah)

KEMENTERIAN NEGARA/LEMBAGA : 027

KEMENTERIAN SOSIAL

Kode Lap : LRA.P.KL.2

Tanggal : 13/05/22 3:53 AM

Halaman : 10

Prg ID : lap\_lra\_pen\_org\_kl --

KODE	URAIAN	ESTIMASI PENDAPATAN	REALISASI PENDAPATAN			% REALISASI PENDAPATAN
			PENDAPATAN	PENGEMBALIAN PENDAPATAN	PENDAPATAN NETTO	
1	2	3	4	5	6=4-5	7=6/3
369070	POLITEKNIK KESEJAHTERAAN SOSIAL (POLTEKESOS) BANDUNG	5,369,250,000	6,290,735,671	0	6,290,735,671	117.16
369084	BALAI BESAR PENDIDIKAN DAN PELATIHAN KESEJAHTERAAN SOSIAL (BBPPKS) LEMBANG - BANDUNG	15,000,000	1,275,259,875	0	1,275,259,875	8501.73
	JUMLAH PENDAPATAN 027110200KD BA(027) ES1(11) JAWA BARAT	5,384,250,000	7,565,995,546	0	7,565,995,546	140.52
027110400K	BA(027) ES1(11) DI YOGYAKARTA					
369180	BALAI BESAR PENDIDIKAN DAN PELATIHAN KESEJAHTERAAN SOSIAL (BBPPKS) YOGYAKARTA	40,854,000	328,349,954	0	328,349,954	803.72
369202	BALAI BESAR PENELITIAN DAN PENGEMBANGAN PELAYANAN KESEJAHTERAAN SOSIAL (B2P3KS) YOGYAKARTA	35,230,000	59,951,281	0	59,951,281	170.17
	JUMLAH PENDAPATAN 027110400KD BA(027) ES1(11) DI YOGYAKARTA	76,084,000	388,301,235	0	388,301,235	510.36
null	Kode UAPPAW Tidak Ada					
418819	DINAS SOSIAL PROVINSI JAWA TIMUR	0	959	0	959	0
418820	DINAS SOSIAL ACEH	0	6,950	0	6,950	0
	JUMLAH PENDAPATAN null Kode UAPPAW Tidak Ada	0	7,909	0	7,909	
027110800K	Kode UAPPAW Tidak Ada					
369283	BALAI BESAR PENDIDIKAN DAN PELATIHAN KESEJAHTERAAN SOSIAL (BBPPKS) PADANG	15,275,000	6,244,174	0	6,244,174	40.88
	JUMLAH PENDAPATAN 027110800KD Kode UAPPAW Tidak Ada	15,275,000	6,244,174	0	6,244,174	40.88
027111500K	BA(027) ES1(11) KALIMANTAN SELATAN					
369752	BALAI BESAR PENDIDIKAN DAN PELATIHAN KESEJAHTERAAN SOSIAL (BBPPKS) BANJARMASIN	17,500,000	479,435,839	0	479,435,839	2739.63
	JUMLAH PENDAPATAN 027111500KD BA(027) ES1(11) KALIMANTAN SELATAN	17,500,000	479,435,839	0	479,435,839	2,739.63
027111900K	BA(027) ES1(11) SULAWESI SELATAN					
369965	BALAI BESAR PENDIDIKAN DAN PELATIHAN KESEJAHTERAAN SOSIAL (BBPPKS) MAKASSAR	45,000,000	50,632,465	0	50,632,465	112.52
	JUMLAH PENDAPATAN 027111900KD BA(027) ES1(11) SULAWESI SELATAN	45,000,000	50,632,465	0	50,632,465	112.52
027112500K	BA(027) ES1(11) PAPUA					
578995	BALAI BESAR PENDIDIKAN DAN PELATIHAN KESEJAHTERAAN SOSIAL (BBPPKS) JAYAPURA	43,475,000	54,729,725	0	54,729,725	125.89

LAPORAN REALISASI ANGGARAN PENDAPATAN  
TINGKAT KEMENTERIAN/LEMBAGA  
MENURUT ESELON I / WILAYAH / SATUAN KERJA  
UNTUK PERIODE YANG BERAKHIR 31 DESEMBER 2021  
(dalam rupiah)

KEMENTERIAN NEGARA/LEMBAGA : 027

KEMENTERIAN SOSIAL

Kode Lap : LRA.P.KL.2

Tanggal : 13/05/22 3:53 AM

Halaman : 11

Prg ID : lap\_lra\_pen\_org\_kl --

KODE	URAIAN	ESTIMASI PENDAPATAN	REALISASI PENDAPATAN			% REALISASI PENDAPATAN
			PENDAPATAN	PENGEMBALIAN PENDAPATAN	PENDAPATAN NETTO	
1	2	3	4	5	6=4-5	7=6/3
	JUMLAH PENDAPATAN 027112500KD BA(027) ES1(11) PAPUA	43,475,000	54,729,725	0	54,729,725	125.89
	JUMLAH PENDAPATAN 11 BADAN PENDIDIKAN, PENELITIAN DAN PENYULUHAN SOSIAL	5,774,124,000	9,044,651,899	0	9,044,651,899	156.64
	JUMLAH PENDAPATAN	13,923,500,000	2,455,608,981,917	27,000,000	2,455,581,981,917	17,636.43

LAPORAN REALISASI ANGGARAN BELANJA  
TINGKAT KEMENTERIAN NEGARA/LEMBAGA  
MENURUT JENIS BELANJA / AKUN  
UNTUK PERIODE YANG BERAKHIR 31 DESEMBER 2021

Kode Lap : LRA.B.KL.1  
Tanggal : 13/05/22 3:52 AM  
Halaman : 1  
Prg ID : lap\_lra\_bel\_akun\_kl --

KEMENTERIAN NEGARA/LEMBAGA : 027

KEMENTERIAN SOSIAL

KODE	URAIAN	ANGGARAN SEMULA	ANGGARAN SETELAH REVISI	REALISASI BELANJA			% REALISASI ANGGARAN	SISA ANGGARAN
				BELANJA	PENGEMBALIAN BELANJA	BELANJA NETTO		
1	2	3	4	5	6	7=5-6	8=5/4	9=4-7
51	BELANJA PEGAWAI							
5111	Belanja Gaji dan Tunjangan PNS							
511111	Belanja Gaji Pokok PNS	196,359,559,000	193,518,813,000	185,965,288,256	52,284,214	185,913,004,042	96.1	7,605,808,958
511119	Belanja Pembulatan Gaji PNS	4,089,000	4,821,000	2,837,470	31,275	2,806,195	58.86	2,014,805
511121	Belanja Tunj. Suami/Istri PNS	16,038,217,000	14,970,633,000	12,945,828,286	8,609,030	12,937,219,256	86.47	2,033,413,744
511122	Belanja Tunj. Anak PNS	3,798,032,000	3,814,679,000	3,462,951,687	2,291,300	3,460,660,387	90.78	354,018,613
511123	Belanja Tunj. Struktural PNS	9,320,869,000	9,862,085,000	9,222,415,000	35,117,231	9,187,297,769	93.51	674,787,231
511124	Belanja Tunj. Fungsional PNS	9,685,286,000	12,398,754,000	11,184,300,000	23,565,700	11,160,734,300	90.21	1,238,019,700
511125	Belanja Tunj. PPh PNS	1,346,232,000	1,427,863,000	1,190,508,317	0	1,190,508,317	83.38	237,354,683
511126	Belanja Tunj. Beras PNS	9,728,078,000	10,460,408,000	9,949,183,620	1,955,340	9,947,228,280	95.11	513,179,720
511129	Belanja Uang Makan PNS	31,530,616,000	30,417,631,000	27,440,082,530	7,206,300	27,432,876,230	90.21	2,984,754,770
511138	Belanja Tunjangan Khusus Papua PNS	212,700,000	199,591,000	179,350,000	1,425,000	177,925,000	89.86	21,666,000
511147	Belanja Tunj. Lain-lain Termasuk Uang Duka PNS Dalam dan	61,641,000	51,521,000	0	0	0	0	51,521,000
511151	Belanja Tunjangan Umum PNS	6,125,468,000	5,676,085,000	4,685,307,260	82,057,575	4,603,249,685	82.54	1,072,835,315
511153	Belanja Tunjangan Profesi Dosen	3,938,079,000	3,906,079,000	3,688,663,700	0	3,688,663,700	94.43	217,415,300
511192	Belanja Tunj. Lain-lain Termasuk Uang Duka PNS TNI/POLRI	5,003,000	0	0	0	0		0
	JUMLAH SUB KELOMPOK BELANJA 5111	288,153,869,000	286,708,963,000	269,916,716,126	214,542,965	269,702,173,161	94.14	17,006,789,839
5122	Belanja Lembur							
512211	Belanja Uang Lembur	2,068,696,000	2,547,435,000	2,254,022,900	5,596,300	2,248,426,600	88.48	299,008,400
	JUMLAH SUB KELOMPOK BELANJA 5122	2,068,696,000	2,547,435,000	2,254,022,900	5,596,300	2,248,426,600	88.48	299,008,400
5124	Belanja Tunj. Khusus & Belanja Pegawai Transito							
512411	Belanja Pegawai (Tunjangan Khusus/ Kegiatan)	221,702,945,000	184,597,962,000	172,269,615,494	58,338,792	172,211,276,702	93.32	12,386,685,298
	JUMLAH SUB KELOMPOK BELANJA 5124	221,702,945,000	184,597,962,000	172,269,615,494	58,338,792	172,211,276,702	93.32	12,386,685,298
	JUMLAH KELOMPOK BELANJA 51	511,925,510,000	473,854,360,000	444,440,354,520	278,478,057	444,161,876,463	93.79	29,692,483,537
52	BELANJA BARANG							
5211	Belanja Barang Operasional							
521111	Belanja Keperluan Perkantoran	73,927,989,000	90,968,487,000	90,107,671,224	2,529,950	90,105,141,274	99.05	863,345,726
521112	Belanja Pengadaan Bahan Makanan	7,100,514,000	1,607,615,000	1,573,359,924	0	1,573,359,924	97.87	34,255,076
521113	Belanja Penambah Daya Tahan Tubuh	997,458,000	965,768,000	935,305,224	0	935,305,224	96.85	30,462,776
521114	Belanja Pengiriman Surat Dinas Pos Pusat	1,154,492,000	884,308,000	744,518,111	797,000	743,721,111	84.19	140,586,889
521115	Belanja Honor Operasional Satuan Kerja	24,014,376,000	23,962,340,000	23,518,004,799	14,932,500	23,503,072,299	98.15	459,267,701
521119	Belanja Barang Operasional Lainnya	16,909,376,000	11,332,344,075	11,076,562,634	2,803,525	11,073,759,109	97.74	258,584,966
521121	Belanja Barang Operasional kepada BLU dalam Satu	3,350,000	3,350,000	3,330,000	0	3,330,000	99.4	20,000
521131	Belanja Barang Operasional - Penanganan Pandemi COVID-19	4,177,624,000	16,160,836,000	15,086,154,841	19,060,000	15,067,094,841	93.35	1,093,741,159
	JUMLAH SUB KELOMPOK BELANJA 5211	128,285,179,000	145,885,048,075	143,044,906,757	40,122,975	143,004,783,782	98.05	2,880,264,293

LAPORAN REALISASI ANGGARAN BELANJA  
TINGKAT KEMENTERIAN NEGARA/LEMBAGA  
MENURUT JENIS BELANJA / AKUN  
UNTUK PERIODE YANG BERAKHIR 31 DESEMBER 2021

Kode Lap : LRA.B.KL.1  
Tanggal : 13/05/22 3:52 AM  
Halaman : 2  
Prg ID : lap\_lra\_bel\_akun\_kl --

KEMENTERIAN NEGARA/LEMBAGA : 027

KEMENTERIAN SOSIAL

KODE	URAIAN	ANGGARAN SEMULA	ANGGARAN SETELAH REVISI	REALISASI BELANJA			% REALISASI ANGGARAN	SISA ANGGARAN
				BELANJA	PENGEMBALIAN BELANJA	BELANJA NETTO		
1	2	3	4	5	6	7=5-6	8=5/4	9=4-7
5212	Belanja Barang Non Operasional							
521211	Belanja Bahan	82,323,809,500	67,419,272,000	57,914,572,159	49,359,737	57,865,212,422	85.9	9,554,059,578
521213	Belanja Honor Output Kegiatan	1,638,355,426,000	1,547,478,564,925	1,540,519,503,700	94,059,500	1,540,425,444,200	99.55	7,053,120,725
521219	Belanja Barang Non Operasional Lainnya	697,028,723,000	691,366,005,000	682,609,547,863	394,604,402	682,214,943,461	98.73	9,151,061,539
521231	Belanja Barang Pemberian Penghargaan dalam bentuk uang	7,170,752,000	6,705,832,000	6,203,832,000	0	6,203,832,000	92.51	502,000,000
521232	Belanja Barang Pemberian Beasiswa Non PNS dalam bentuk	279,850,000	279,850,000	195,600,000	0	195,600,000	69.89	84,250,000
521233	Belanja Barang Pemberian Bantuan Operasional dalam bentuk	5,572,090,000	2,227,500,000	2,200,322,550	0	2,200,322,550	98.78	27,177,450
521234	Belanja Barang Pemberian Penghargaan dalam bentuk barang	122,000,000	117,300,000	116,034,000	0	116,034,000	98.92	1,266,000
521241	Belanja Barang Non Operasional - Penanganan Pandemi COVID-	345,997,716,500	624,239,243,000	580,711,124,017	11,450,100	580,699,673,917	93.03	43,539,569,083
	<b>JUMLAH SUB KELOMPOK BELANJA 5212</b>	<b>2,776,850,367,000</b>	<b>2,939,833,566,925</b>	<b>2,870,470,536,289</b>	<b>549,473,739</b>	<b>2,869,921,062,550</b>	<b>97.64</b>	<b>69,912,504,375</b>
5218	Belanja Barang Persediaan							
521811	Belanja Barang Persediaan Barang Konsumsi	26,144,288,000	24,096,698,000	23,141,863,767	32,690,421	23,109,173,346	96.04	987,524,654
521821	Belanja Barang Persediaan bahan baku	89,032,000	53,032,000	53,032,000	0	53,032,000	100	0
521832	Belanja Barang Persediaan Lainnya	2,046,895,000	2,046,222,000	2,033,287,258	0	2,033,287,258	99.37	12,934,742
521841	Belanja Barang Persediaan - Penanganan Pandemi COVID-19	661,701,000	5,859,318,000	3,172,764,524	0	3,172,764,524	54.15	2,686,553,476
	<b>JUMLAH SUB KELOMPOK BELANJA 5218</b>	<b>28,941,916,000</b>	<b>32,055,270,000</b>	<b>28,400,947,549</b>	<b>32,690,421</b>	<b>28,368,257,128</b>	<b>88.6</b>	<b>3,687,012,872</b>
5221	Belanja Jasa							
522111	Belanja Langganan Listrik	21,093,655,000	18,389,428,000	18,013,121,786	0	18,013,121,786	97.95	376,306,214
522112	Belanja Langganan Telepon	2,202,816,000	1,738,525,000	1,572,247,740	0	1,572,247,740	90.44	166,277,260
522113	Belanja Langganan Air	1,473,453,000	1,548,711,000	1,468,289,480	0	1,468,289,480	94.81	80,421,520
522119	Belanja Langganan Daya dan Jasa Lainnya	212,700,000	246,346,000	229,492,475	0	229,492,475	93.16	16,853,525
522121	Belanja Jasa Pos dan Giro	3,700,000	1,333,763,000	467,235,360	0	467,235,360	35.03	866,527,640
522131	Belanja Jasa Konsultan	1,273,603,471,000	14,581,689,000	6,392,000,650	0	6,392,000,650	43.84	8,189,688,350
522141	Belanja Sewa	82,507,323,000	53,378,757,000	48,629,287,022	146,284,106	48,483,002,916	91.1	4,895,754,084
522151	Belanja Jasa Profesi	25,083,195,000	27,740,226,000	16,720,409,501	294,245,000	16,426,164,501	60.27	11,314,061,499
522191	Belanja Jasa Lainnya	34,932,537,000	29,769,151,000	27,771,538,714	700,000	27,770,838,714	93.29	1,998,312,286
522192	Belanja Jasa - Penanganan Pandemi COVID-19	5,417,084,000	26,975,894,000	16,950,920,317	18,860,738	16,932,059,579	62.84	10,043,834,421
	<b>JUMLAH SUB KELOMPOK BELANJA 5221</b>	<b>1,446,529,934,000</b>	<b>175,702,490,000</b>	<b>138,214,543,045</b>	<b>460,089,844</b>	<b>137,754,453,201</b>	<b>78.66</b>	<b>37,948,036,799</b>
5231	Belanja Pemeliharaan							
523111	Belanja Pemeliharaan Gedung dan Bangunan	33,254,252,000	42,584,467,000	41,826,463,536	24,578,205	41,801,885,331	98.22	782,581,669
523112	Belanja Barang Persediaan Pemeliharaan Gedung dan	581,896,000	591,599,000	589,446,300	0	589,446,300	99.64	2,152,700
523113	Belanja Asuransi Gedung dan Bangunan	0	250,000,000	106,136,130	0	106,136,130	42.45	143,863,870
523114	Belanja Pemeliharaan Gedung dan Bangunan - Penanganan	0	25,442,000	21,942,000	0	21,942,000	86.24	3,500,000
523119	Belanja Pemeliharaan Gedung dan Bangunan Lainnya	1,523,652,000	1,606,820,000	1,588,941,462	0	1,588,941,462	98.89	17,878,538
523121	Belanja Pemeliharaan Peralatan dan Mesin	37,282,187,000	34,438,349,000	28,302,735,315	16,999,735	28,285,735,580	82.18	6,152,613,420
523123	Belanja Barang Persediaan Pemeliharaan Peralatan dan Mesin	40,016,000	30,037,000	30,000,000	0	30,000,000	99.88	37,000

LAPORAN REALISASI ANGGARAN BELANJA  
TINGKAT KEMENTERIAN NEGARA/LEMBAGA  
MENURUT JENIS BELANJA / AKUN  
UNTUK PERIODE YANG BERAKHIR 31 DESEMBER 2021

Kode Lap : LRA.B.KL.1  
Tanggal : 13/05/22 3:52 AM  
Halaman : 3  
Prg ID : lap\_lra\_bel\_akun\_kl --

KEMENTERIAN NEGARA/LEMBAGA : 027

KEMENTERIAN SOSIAL

KODE	URAIAN	ANGGARAN SEMULA	ANGGARAN SETELAH REVISI	REALISASI BELANJA			% REALISASI ANGGARAN	SISA ANGGARAN
				BELANJA	PENGEMBALIAN BELANJA	BELANJA NETTO		
1	2	3	4	5	6	7=5-6	8=5/4	9=4-7
523129	Belanja Pemeliharaan Peralatan dan Mesin Lainnya	3,472,184,000	3,471,079,000	3,296,103,659	0	3,296,103,659	94.96	174,975,341
523132	Belanja Pemeliharaan Irigasi	0	68,200,000	68,000,000	0	68,000,000	99.71	200,000
523133	Belanja Pemeliharaan Jaringan	299,004,000	397,902,000	381,058,180	0	381,058,180	95.77	16,843,820
523191	Belanja Barang Persediaan Pemeliharaan Lainnya	48,000,000	0	0	0	0		0
523199	Belanja Pemeliharaan Lainnya	1,933,149,000	2,093,281,000	2,039,481,001	0	2,039,481,001	97.43	53,799,999
	<b>JUMLAH SUB KELOMPOK BELANJA 5231</b>	<b>78,434,340,000</b>	<b>85,557,176,000</b>	<b>78,250,307,583</b>	<b>41,577,940</b>	<b>78,208,729,643</b>	<b>91.46</b>	<b>7,348,446,357</b>
5241	Belanja Perjalanan Dalam Negeri							
524111	Belanja Perjalanan Biasa	303,629,206,000	322,565,861,000	280,877,834,137	8,096,847,033	272,780,987,104	87.08	49,784,873,896
524112	Belanja Perjalanan Tetap	90,150,000	29,850,000	25,499,700	0	25,499,700	85.43	4,350,300
524113	Belanja Perjalanan Dinas Dalam Kota	24,515,599,000	130,139,610,000	94,233,118,697	4,074,245,050	90,158,873,647	72.41	39,980,736,353
524114	Belanja Perjalanan Dinas Paket Meeting Dalam Kota	87,307,903,000	55,747,416,000	52,148,404,904	983,817,824	51,164,587,080	93.54	4,582,828,920
524115	Belanja Perjalanan Dinas - Penanganan Pandemi COVID-19	237,600,000	520,127,000	513,439,193	0	513,439,193	98.71	6,687,807
524119	Belanja Perjalanan Dinas Paket Meeting Luar Kota	132,421,996,000	56,586,028,000	52,373,227,320	408,313,960	51,964,913,360	92.56	4,621,114,640
	<b>JUMLAH SUB KELOMPOK BELANJA 5241</b>	<b>548,202,454,000</b>	<b>565,588,892,000</b>	<b>480,171,523,951</b>	<b>13,563,223,867</b>	<b>466,608,300,084</b>	<b>84.9</b>	<b>98,980,591,916</b>
5242	Belanja Perjalanan Luar Negeri							
524211	Belanja Perjalanan Biasa - Luar Negeri	2,991,176,000	310,178,000	0	0	0	0	310,178,000
524219	Belanja Perjalanan Lainnya - Luar Negeri	1,749,259,000	0	0	0	0	0	0
	<b>JUMLAH SUB KELOMPOK BELANJA 5242</b>	<b>4,740,435,000</b>	<b>310,178,000</b>	<b>0</b>	<b>0</b>	<b>0</b>	<b>0</b>	<b>310,178,000</b>
5261	Belanja Barang untuk diserahkan kepada Masyarakat/ Pemda							
526112	Belanja Peralatan Dan Mesin Untuk Diserahkan kepada	43,520,000,000	0	0	0	0		0
526115	Belanja Barang Fisik Lainnya Untuk Diserahkan kepada	48,900,000	0	0	0	0		0
526132	Belanja Peralatan dan Mesin untuk Diserahkan kepada	0	1,115,279,000	1,115,129,000	0	1,115,129,000	99.99	150,000
	<b>JUMLAH SUB KELOMPOK BELANJA 5261</b>	<b>43,568,900,000</b>	<b>1,115,279,000</b>	<b>1,115,129,000</b>	<b>0</b>	<b>1,115,129,000</b>	<b>99.99</b>	<b>150,000</b>
5262	Belanja Barang Fisik dan Penunjang Dana Dekonsentrasi dan							
526211	Belanja Barang Penunjang Kegiatan Dekonsentrasi Untuk	102,000,000	0	0	0	0		0
	<b>JUMLAH SUB KELOMPOK BELANJA 5262</b>	<b>102,000,000</b>	<b>0</b>	<b>0</b>	<b>0</b>	<b>0</b>		<b>0</b>
5263	Belanja Barang Lainnya untuk diserahkan kepada							
526311	Belanja Barang Lainnya Untuk Diserahkan Kepada	2,501,374,000	1,725,252,000	1,716,678,000	0	1,716,678,000	99.5	8,574,000
526322	Belanja Barang untuk Bantuan Lainnya untuk Diserahkan	7,750,000,000	3,890,021,000	3,889,943,158	0	3,889,943,158	100	77,842
	<b>JUMLAH SUB KELOMPOK BELANJA 5263</b>	<b>10,251,374,000</b>	<b>5,615,273,000</b>	<b>5,606,621,158</b>	<b>0</b>	<b>5,606,621,158</b>	<b>99.85</b>	<b>8,651,842</b>
	<b>JUMLAH KELOMPOK BELANJA 52</b>	<b>5,065,906,899,000</b>	<b>3,951,663,173,000</b>	<b>3,745,274,515,332</b>	<b>14,687,178,786</b>	<b>3,730,587,336,546</b>	<b>94.78</b>	<b>221,075,836,454</b>
53	BELANJA MODAL							
5311	Belanja Modal Tanah							
531111	Belanja Modal Tanah	38,500,000	38,500,000	38,500,000	0	38,500,000	100	0



LAPORAN REALISASI ANGGARAN BELANJA  
TINGKAT KEMENTERIAN NEGARA/LEMBAGA  
MENURUT JENIS BELANJA / AKUN  
UNTUK PERIODE YANG BERAKHIR 31 DESEMBER 2021

Kode Lap : LRA.B.KL.1  
Tanggal : 13/05/22 3:52 AM  
Halaman : 4  
Prg ID : lap\_lra\_bel\_akun\_kl --

KEMENTERIAN NEGARA/LEMBAGA : 027

KEMENTERIAN SOSIAL

KODE	URAIAN	ANGGARAN SEMULA	ANGGARAN SETELAH REVISI	REALISASI BELANJA			% REALISASI ANGGARAN	SISA ANGGARAN
				BELANJA	PENGEMBALIAN BELANJA	BELANJA NETTO		
1	2	3	4	5	6	7=5-6	8=5/4	9=4-7
531116	Belanja Modal Biaya Pengukuran Tanah	0	135,000,000	111,613,200	0	111,613,200	82.68	23,386,800
	<b>JUMLAH SUB KELOMPOK BELANJA 5311</b>	<b>38,500,000</b>	<b>173,500,000</b>	<b>150,113,200</b>	<b>0</b>	<b>150,113,200</b>	<b>86.52</b>	<b>23,386,800</b>
5321	Belanja Modal Peralatan dan Mesin							
532111	Belanja Modal Peralatan dan Mesin	248,126,241,000	265,565,562,000	257,500,917,826	6,740,000	257,494,177,826	96.96	8,071,384,174
532112	Belanja Modal Bahan Baku Peralatan dan Mesin	269,500,000	0	0	0	0	0	0
532117	Belanja Modal Pemasangan Peralatan dan Mesin	30,000,000	0	0	0	0	0	0
532119	Belanja Modal Peralatan dan Mesin - Penanganan Pandemi	0	1,536,144,000	1,504,507,625	0	1,504,507,625	97.94	31,636,375
532121	Belanja Penambahan Nilai Peralatan dan Mesin	1,760,850,000	2,594,296,000	2,055,620,000	0	2,055,620,000	79.24	538,676,000
	<b>JUMLAH SUB KELOMPOK BELANJA 5321</b>	<b>250,186,591,000</b>	<b>269,696,002,000</b>	<b>261,061,045,451</b>	<b>6,740,000</b>	<b>261,054,305,451</b>	<b>96.8</b>	<b>8,641,696,549</b>
5331	Belanja Modal Gedung dan Bangunan							
533111	Belanja Modal Gedung dan Bangunan	514,435,001,000	10,731,081,000	10,627,700,643	0	10,627,700,643	99.04	103,380,357
533119	Belanja Modal Gedung dan Bangunan - Penanganan Pandemi	1,800,000,000	361,107,000	361,106,404	0	361,106,404	100	596
533121	Belanja Penambahan Nilai Gedung dan Bangunan	303,935,640,000	132,093,964,000	121,593,774,965	18,299,199	121,575,475,766	92.05	10,518,488,234
	<b>JUMLAH SUB KELOMPOK BELANJA 5331</b>	<b>820,170,641,000</b>	<b>143,186,152,000</b>	<b>132,582,582,012</b>	<b>18,299,199</b>	<b>132,564,282,813</b>	<b>92.59</b>	<b>10,621,869,187</b>
5341	Belanja Modal Jalan, Irigasi dan Jaringan							
534141	Belanja Penambahan Nilai Jalan dan Jembatan	0	189,400,000	189,000,000	0	189,000,000	99.79	400,000
534161	Belanja Penambahan Nilai Jaringan	0	379,700,000	378,547,295	0	378,547,295	99.7	1,152,705
	<b>JUMLAH SUB KELOMPOK BELANJA 5341</b>	<b>0</b>	<b>569,100,000</b>	<b>567,547,295</b>	<b>0</b>	<b>567,547,295</b>	<b>99.73</b>	<b>1,552,705</b>
5361	Belanja Modal Lainnya							
536111	Belanja Modal Lainnya	39,635,000,000	21,185,851,000	19,544,428,843	0	19,544,428,843	92.25	1,641,422,157
536115	Belanja Modal Perencanaan dan Pengawasan Aset Tetap	0	100,000,000	100,000,000	0	100,000,000	100	0
536121	Belanja Penambahan Nilai Aset Tetap Lainnya dan/atau Aset	3,365,850,000	3,059,089,000	1,973,338,000	0	1,973,338,000	64.51	1,085,751,000
	<b>JUMLAH SUB KELOMPOK BELANJA 5361</b>	<b>43,000,850,000</b>	<b>24,344,940,000</b>	<b>21,617,766,843</b>	<b>0</b>	<b>21,617,766,843</b>	<b>88.8</b>	<b>2,727,173,157</b>
	<b>JUMLAH KELOMPOK BELANJA 53</b>	<b>1,113,396,582,000</b>	<b>437,969,694,000</b>	<b>415,979,054,801</b>	<b>25,039,199</b>	<b>415,954,015,602</b>	<b>94.98</b>	<b>22,015,678,398</b>
57	BELANJA BANTUAN SOSIAL							
5711	Belanja Bantuan Sosial Untuk Rehabilitasi Sosial							
571111	Belanja Bantuan Sosial Untuk Rehabilitasi Sosial Dalam Bentuk	0	10,249,923,000	10,249,923,000	0	10,249,923,000	100	0
571112	Belanja Bantuan Sosial Untuk Rehabilitasi Sosial Dalam Bentuk	0	60,906,586,000	59,921,627,992	0	59,921,627,992	98.38	984,958,008
	<b>JUMLAH SUB KELOMPOK BELANJA 5711</b>	<b>0</b>	<b>71,156,509,000</b>	<b>70,171,550,992</b>	<b>0</b>	<b>70,171,550,992</b>	<b>98.62</b>	<b>984,958,008</b>
5731	Belanja Bantuan Sosial Untuk Pemberdayaan Sosial							
573111	Belanja Bantuan Sosial Untuk Pemberdayaan Sosial Dalam	72,179,000,000	75,690,982,000	75,690,980,344	118,750,000	75,572,230,344	100	118,751,656
573112	Belanja Bantuan Sosial Untuk Pemberdayaan Sosial Dalam	399,000,000	55,853,000,000	55,852,540,633	0	55,852,540,633	100	459,367
	<b>JUMLAH SUB KELOMPOK BELANJA 5731</b>	<b>72,578,000,000</b>	<b>131,543,982,000</b>	<b>131,543,520,977</b>	<b>118,750,000</b>	<b>131,424,770,977</b>	<b>100</b>	<b>119,211,023</b>
5741	Belanja Bantuan Sosial Untuk Perlindungan Sosial							

LAPORAN REALISASI ANGGARAN BELANJA  
TINGKAT KEMENTERIAN NEGARA/LEMBAGA  
MENURUT JENIS BELANJA / AKUN  
UNTUK PERIODE YANG BERAKHIR 31 DESEMBER 2021

Kode Lap : LRA.B.KL.1  
Tanggal : 13/05/22 3:52 AM  
Halaman : 5  
Prg ID : lap\_lra\_bel\_akun\_kl --

KEMENTERIAN NEGARA/LEMBAGA : 027

KEMENTERIAN SOSIAL

KODE	URAIAN	ANGGARAN SEMULA	ANGGARAN SETELAH REVISI	REALISASI BELANJA			% REALISASI ANGGARAN	SISA ANGGARAN
				BELANJA	PENGEMBALIAN BELANJA	BELANJA NETTO		
1	2	3	4	5	6	7=5-6	8=5/4	9=4-7
574111	Belanja Bantuan Sosial Untuk Perlindungan Sosial Dalam Bentuk	0	31,642,082,000	31,642,081,295	104,249,369	31,537,831,926	100	104,250,074
574114	Belanja Bantuan Sosial untuk Perlindungan Sosial dalam Bentuk	28,709,816,300,000	28,310,134,350,000	27,931,277,200,000	877,210,000	27,930,399,990,000	98.66	379,734,360,000
	JUMLAH SUB KELOMPOK BELANJA 5741	28,709,816,300,000	28,341,776,432,000	27,962,919,281,295	981,459,369	27,961,937,821,926	98.66	379,838,610,074
5751	Belanja Bantuan Sosial Untuk Penanggulangan Kemiskinan							
575111	Belanja Bantuan Sosial untuk Penanggulangan Kemiskinan	135,000,000,000	135,000,000,000	135,000,000,000	0	135,000,000,000	100	0
575114	Belanja Bantuan Sosial untuk Penanggulangan Kemiskinan	57,120,000,000,000	74,207,817,300,000	72,421,552,052,892	345,321,538,385	72,076,230,514,507	97.59	2,131,586,785,493
	JUMLAH SUB KELOMPOK BELANJA 5751	57,255,000,000,000	74,342,817,300,000	72,556,552,052,892	345,321,538,385	72,211,230,514,507	97.6	2,131,586,785,493
5761	Belanja Bantuan Sosial Untuk Penanggulangan Bencana							
576111	Belanja Bantuan Sosial Untuk Penanggulangan Bencana Dalam	34,150,000,000	44,325,000,000	44,309,000,000	0	44,309,000,000	99.96	16,000,000
576112	Belanja Bantuan Sosial Untuk Penanggulangan Bencana Dalam	46,042,000,000	276,364,680,000	274,048,250,593	16,128,891	274,032,121,702	99.16	2,332,558,298
576115	Belanja Bantuan Sosial untuk Penanggulangan Bencana dalam	8,775,000,000	22,082,000,000	21,820,839,815	2,772,513	21,818,067,302	98.82	263,932,698
	JUMLAH SUB KELOMPOK BELANJA 5761	88,967,000,000	342,771,680,000	340,178,090,408	18,901,404	340,159,189,004	99.24	2,612,490,996
	JUMLAH KELOMPOK BELANJA 57	86,126,361,300,000	103,230,065,903,000	101,061,364,496,564	346,440,649,158	100,714,923,847,406	97.9	2,515,142,055,594
	JUMLAH BELANJA	92,817,590,291,000	108,093,553,130,000	105,667,058,421,217	361,431,345,200	105,305,627,076,017	97.76	2,787,926,053,983

LAPORAN REALISASI ANGGARAN BELANJA DALAM RANGKA COVID-19  
TINGKAT KEMENTERIAN NEGARA/LEMBAGA  
MENURUT JENIS BELANJA / AKUN  
UNTUK PERIODE YANG BERAKHIR 31 DESEMBER 2021

Kode Lap : LRA.B.KL.1  
Tanggal : 13/05/22 3:53 AM  
Halaman : 1  
Prg ID : lap\_lra\_bel\_akun\_covid\_kl --

KEMENTERIAN NEGARA/LEMBAGA : 027

KEMENTERIAN SOSIAL

KODE	URAIAN	ANGGARAN SEMULA	ANGGARAN SETELAH REVISI	REALISASI BELANJA			% REALISASI ANGGARAN	SISA ANGGARAN
				BELANJA	PENGEMBALIAN BELANJA	BELANJA NETTO		
1	2	3	4	5	6	7=5-6	8=5/4	9=4-7
52	BELANJA BARANG							
5211	Belanja Barang Operasional							
521131	Belanja Barang Operasional - Penanganan Pandemi COVID-19	4,177,624,000	16,160,836,000	15,086,154,841	19,060,000	15,067,094,841	93.35	1,093,741,159
	JUMLAH SUB KELOMPOK BELANJA 5211	4,177,624,000	16,160,836,000	15,086,154,841	19,060,000	15,067,094,841	93.35	1,093,741,159
5212	Belanja Barang Non Operasional							
521241	Belanja Barang Non Operasional - Penanganan Pandemi COVID-19	345,997,716,500	624,239,243,000	580,711,124,017	11,450,100	580,699,673,917	93.03	43,539,569,083
	JUMLAH SUB KELOMPOK BELANJA 5212	345,997,716,500	624,239,243,000	580,711,124,017	11,450,100	580,699,673,917	93.03	43,539,569,083
5218	Belanja Barang Persediaan							
521841	Belanja Barang Persediaan - Penanganan Pandemi COVID-19	661,701,000	5,859,318,000	3,172,764,524	0	3,172,764,524	54.15	2,686,553,476
	JUMLAH SUB KELOMPOK BELANJA 5218	661,701,000	5,859,318,000	3,172,764,524	0	3,172,764,524	54.15	2,686,553,476
5221	Belanja Jasa							
522192	Belanja Jasa - Penanganan Pandemi COVID-19	5,417,084,000	26,975,894,000	16,950,920,317	18,860,738	16,932,059,579	62.84	10,043,834,421
	JUMLAH SUB KELOMPOK BELANJA 5221	5,417,084,000	26,975,894,000	16,950,920,317	18,860,738	16,932,059,579	62.84	10,043,834,421
5231	Belanja Pemeliharaan							
523114	Belanja Pemeliharaan Gedung dan Bangunan - Penanganan Pandemi COVID-19	0	25,442,000	21,942,000	0	21,942,000	86.24	3,500,000
	JUMLAH SUB KELOMPOK BELANJA 5231	0	25,442,000	21,942,000	0	21,942,000	86.24	3,500,000
5241	Belanja Perjalanan Dalam Negeri							
524115	Belanja Perjalanan Dinas - Penanganan Pandemi COVID-19	237,600,000	520,127,000	513,439,193	0	513,439,193	98.71	6,687,807
	JUMLAH SUB KELOMPOK BELANJA 5241	237,600,000	520,127,000	513,439,193	0	513,439,193	98.71	6,687,807
5261	Belanja Barang untuk diserahkan kepada Masyarakat/ Pemda							
526132	Belanja Peralatan dan Mesin untuk Diserahkan kepada Masyarakat/Pemda dalam Bentuk Barang - Penanganan Pandemi COVID-19	0	1,115,279,000	1,115,129,000	0	1,115,129,000	99.99	150,000
	JUMLAH SUB KELOMPOK BELANJA 5261	0	1,115,279,000	1,115,129,000	0	1,115,129,000	99.99	150,000
5263	Belanja Barang Lainnya untuk diserahkan kepada							
526322	Belanja Barang untuk Bantuan Lainnya untuk Diserahkan kepada Masyarakat/Pemda dalam Bentuk Barang - Penanganan Pandemi COVID-19	7,750,000,000	3,890,021,000	3,889,943,158	0	3,889,943,158	100	77,842
	JUMLAH SUB KELOMPOK BELANJA 5263	7,750,000,000	3,890,021,000	3,889,943,158	0	3,889,943,158	100	77,842
	JUMLAH KELOMPOK BELANJA 52	364,241,725,500	678,786,160,000	621,461,417,050	49,370,838	621,412,046,212	91.55	57,374,113,788
53	BELANJA MODAL							
5321	Belanja Modal Peralatan dan Mesin							
532119	Belanja Modal Peralatan dan Mesin - Penanganan Pandemi COVID-19	0	1,536,144,000	1,504,507,625	0	1,504,507,625	97.94	31,636,375

LAPORAN REALISASI ANGGARAN BELANJA DALAM RANGKA COVID-19  
TINGKAT KEMENTERIAN NEGARA/LEMBAGA  
MENURUT JENIS BELANJA / AKUN  
UNTUK PERIODE YANG BERAKHIR 31 DESEMBER 2021

Kode Lap : LRA.B.KL.1  
Tanggal : 13/05/22 3:53 AM  
Halaman : 2  
Prg ID : lap\_lra\_bel\_akun\_covid\_kl --

KEMENTERIAN NEGARA/LEMBAGA : 027

KEMENTERIAN SOSIAL

KODE	URAIAN	ANGGARAN SEMULA	ANGGARAN SETELAH REVISI	REALISASI BELANJA			% REALISASI ANGGARAN	SISA ANGGARAN
				BELANJA	PENGEMBALIAN BELANJA	BELANJA NETTO		
1	2	3	4	5	6	7=5-6	8=5/4	9=4-7
	JUMLAH SUB KELOMPOK BELANJA 5321	0	1,536,144,000	1,504,507,625	0	1,504,507,625	97.94	31,636,375
5331 533119	Belanja Modal Gedung dan Bangunan Belanja Modal Gedung dan Bangunan - Penanganan Pandemi COVID-19	1,800,000,000	361,107,000	361,106,404	0	361,106,404	100	596
	JUMLAH SUB KELOMPOK BELANJA 5331	1,800,000,000	361,107,000	361,106,404	0	361,106,404	100	596
	JUMLAH KELOMPOK BELANJA 53	1,800,000,000	1,897,251,000	1,865,614,029	0	1,865,614,029	98.33	31,636,971
57	BELANJA BANTUAN SOSIAL							
5741 574114	Belanja Bantuan Sosial Untuk Perlindungan Sosial Belanja Bantuan Sosial untuk Perlindungan Sosial dalam Bentuk Uang - Penanganan Pandemi COVID-19	28,709,816,300,000	28,310,134,350,000	27,931,277,200,000	877,210,000	27,930,399,990,000	98.66	379,734,360,000
	JUMLAH SUB KELOMPOK BELANJA 5741	28,709,816,300,000	28,310,134,350,000	27,931,277,200,000	877,210,000	27,930,399,990,000	98.66	379,734,360,000
5751 575114	Belanja Bantuan Sosial Untuk Penanggulangan Kemiskinan Belanja Bantuan Sosial untuk Penanggulangan Kemiskinan dalam Bentuk Uang - Penanganan Pandemi COVID-19	57,120,000,000,000	74,207,817,300,000	72,421,552,052,892	345,321,538,385	72,076,230,514,507	97.59	2,131,586,785,493
	JUMLAH SUB KELOMPOK BELANJA 5751	57,120,000,000,000	74,207,817,300,000	72,421,552,052,892	345,321,538,385	72,076,230,514,507	97.59	2,131,586,785,493
5761 576115	Belanja Bantuan Sosial Untuk Penanggulangan Bencana Belanja Bantuan Sosial untuk Penanggulangan Bencana dalam Bentuk Barang - Penanganan Pandemi COVID-19	8,775,000,000	22,082,000,000	21,820,839,815	2,772,513	21,818,067,302	98.82	263,932,698
	JUMLAH SUB KELOMPOK BELANJA 5761	8,775,000,000	22,082,000,000	21,820,839,815	2,772,513	21,818,067,302	98.82	263,932,698
	JUMLAH KELOMPOK BELANJA 57	85,838,591,300,000	102,540,033,650,000	100,374,650,092,707	346,201,520,898	100,028,448,571,809	97.89	2,511,585,078,191
	JUMLAH BELANJA	86,204,633,025,500	103,220,717,061,000	100,997,977,123,786	346,250,891,736	100,651,726,232,050	97.85	2,568,990,828,950

LAPORAN REALISASI ANGGARAN BELANJA  
TINGKAT KEMENTERIAN/LEMBAGA  
MENURUT SUMBER DANA / PROGRAM / KEGIATAN  
S.D BULAN DESEMBER2021

KEMENTERIAN NEGARA/LEMBAGA : 027

KEMENTERIAN SOSIAL

Kode Lap : LRA.B.S.  
Tanggal : 13/05/22 3:53 AM  
Halaman : 1  
Prg ID : lap\_bel\_fsf\_kl --rekon17

KODE	URAIAN	ANGGARAN SEMULA	ANGGARAN SETELAH REVISI	REALISASI BELANJA			% REALISASI ANGGARAN	SISA ANGGARAN
				BELANJA	PENGEMBALIAN BELANJA	BELANJA NETTO		
1	2	3	4	5	6	7=5-6	8=5/4	9=4-7
01	RUPIAH MURNI							
WA	Program Dukungan Manajemen							
6317	Pendidikan Tinggi Kesejahteraan Sosial	8,866,061,000	7,497,524,000	7,359,218,961	3,150,000	7,356,068,961	98.11	141,455,039
6317	Pendidikan Tinggi Kesejahteraan Sosial	8,866,061,000	7,497,524,000	7,359,218,961	3,150,000	7,356,068,961	98.11	141,455,039
6317	Pendidikan Tinggi Kesejahteraan Sosial	8,866,061,000	7,497,524,000	7,359,218,961	3,150,000	7,356,068,961	98.11	141,455,039
6317	Pendidikan Tinggi Kesejahteraan Sosial	8,866,061,000	7,497,524,000	7,359,218,961	3,150,000	7,356,068,961	98.11	141,455,039
6317	Pendidikan Tinggi Kesejahteraan Sosial	8,866,061,000	7,497,524,000	7,359,218,961	3,150,000	7,356,068,961	98.11	141,455,039
6317	Pendidikan Tinggi Kesejahteraan Sosial	8,866,061,000	7,497,524,000	7,359,218,961	3,150,000	7,356,068,961	98.11	141,455,039
6317	Pendidikan Tinggi Kesejahteraan Sosial	8,866,061,000	7,497,524,000	7,359,218,961	3,150,000	7,356,068,961	98.11	141,455,039
	<b>JUMLAH BELANJA PROGRAM WA</b>	<b>62,062,427,000</b>	<b>52,482,668,000</b>	<b>51,514,532,727</b>	<b>22,050,000</b>	<b>51,492,482,727</b>	<b>98.155</b>	<b>990,185,273</b>
DQ	Program Perlindungan Sosial							
5872	Pengelolaan Sumber Dana Bantuan Sosial	505,000,000	335,000,000	321,371,400	6,300,000	315,071,400	94.05	19,928,600
5872	Pengelolaan Sumber Dana Bantuan Sosial	505,000,000	335,000,000	321,371,400	6,300,000	315,071,400	94.05	19,928,600
5872	Pengelolaan Sumber Dana Bantuan Sosial	505,000,000	335,000,000	321,371,400	6,300,000	315,071,400	94.05	19,928,600
5872	Pengelolaan Sumber Dana Bantuan Sosial	505,000,000	335,000,000	321,371,400	6,300,000	315,071,400	94.05	19,928,600
5872	Pengelolaan Sumber Dana Bantuan Sosial	505,000,000	335,000,000	321,371,400	6,300,000	315,071,400	94.05	19,928,600
5872	Pengelolaan Sumber Dana Bantuan Sosial	505,000,000	335,000,000	321,371,400	6,300,000	315,071,400	94.05	19,928,600
6273	Pemberdayaan dan Pelayanan Perizinan	76,988,518,000	55,801,818,000	54,715,972,367	122,953,175	54,593,019,192	97.83	1,208,798,808
6273	Pemberdayaan dan Pelayanan Perizinan	76,988,518,000	55,801,818,000	54,715,972,367	122,953,175	54,593,019,192	97.83	1,208,798,808
6273	Pemberdayaan dan Pelayanan Perizinan	76,988,518,000	55,801,818,000	54,715,972,367	122,953,175	54,593,019,192	97.83	1,208,798,808

LAPORAN REALISASI ANGGARAN BELANJA  
TINGKAT KEMENTERIAN/LEMBAGA  
MENURUT SUMBER DANA / PROGRAM / KEGIATAN  
S.D BULAN DESEMBER2021

KEMENTERIAN NEGARA/LEMBAGA : 027

KEMENTERIAN SOSIAL

Kode Lap : LRA.B.S.  
Tanggal : 13/05/22 3:53 AM  
Halaman : 2  
Prg ID : lap\_bel\_fsf\_kl --rekon17

KODE	URAIAN	ANGGARAN SEMULA	ANGGARAN SETELAH REVISI	REALISASI BELANJA			% REALISASI ANGGARAN	SISA ANGGARAN
				BELANJA	PENGEMBALIAN BELANJA	BELANJA NETTO		
1	2	3	4	5	6	7=5-6	8=5/4	9=4-7
6273	Pemberdayaan dan Pelayanan Perizinan	76,988,518,000	55,801,818,000	54,715,972,367	122,953,175	54,593,019,192	97.83	1,208,798,808
6273	Pemberdayaan dan Pelayanan Perizinan	76,988,518,000	55,801,818,000	54,715,972,367	122,953,175	54,593,019,192	97.83	1,208,798,808
6273	Pemberdayaan dan Pelayanan Perizinan	76,988,518,000	55,801,818,000	54,715,972,367	122,953,175	54,593,019,192	97.83	1,208,798,808
6274	Penyelenggaraan Layanan dan Pendampingan Terpadu	151,210,266,000	103,171,898,000	94,919,161,987	3,330,000	94,915,831,987	92	8,256,066,013
6274	Penyelenggaraan Layanan dan Pendampingan Terpadu	151,210,266,000	103,171,898,000	94,919,161,987	3,330,000	94,915,831,987	92	8,256,066,013
6274	Penyelenggaraan Layanan dan Pendampingan Terpadu	151,210,266,000	103,171,898,000	94,919,161,987	3,330,000	94,915,831,987	92	8,256,066,013
6274	Penyelenggaraan Layanan dan Pendampingan Terpadu	151,210,266,000	103,171,898,000	94,919,161,987	3,330,000	94,915,831,987	92	8,256,066,013
6274	Penyelenggaraan Layanan dan Pendampingan Terpadu	151,210,266,000	103,171,898,000	94,919,161,987	3,330,000	94,915,831,987	92	8,256,066,013
6274	Penyelenggaraan Layanan dan Pendampingan Terpadu	151,210,266,000	103,171,898,000	94,919,161,987	3,330,000	94,915,831,987	92	8,256,066,013
6274	Penyelenggaraan Layanan dan Pendampingan Terpadu	151,210,266,000	103,171,898,000	94,919,161,987	3,330,000	94,915,831,987	92	8,256,066,013
6275	Penyelenggaraan Pemberdayaan Ekonomi	31,588,112,000	28,400,026,000	26,824,419,472	8,122,000	26,816,297,472	94.42	1,583,728,528
6275	Penyelenggaraan Pemberdayaan Ekonomi	31,588,112,000	28,400,026,000	26,824,419,472	8,122,000	26,816,297,472	94.42	1,583,728,528
6275	Penyelenggaraan Pemberdayaan Ekonomi	31,588,112,000	28,400,026,000	26,824,419,472	8,122,000	26,816,297,472	94.42	1,583,728,528
6275	Penyelenggaraan Pemberdayaan Ekonomi	31,588,112,000	28,400,026,000	26,824,419,472	8,122,000	26,816,297,472	94.42	1,583,728,528
6275	Penyelenggaraan Pemberdayaan Ekonomi	31,588,112,000	28,400,026,000	26,824,419,472	8,122,000	26,816,297,472	94.42	1,583,728,528
6275	Penyelenggaraan Pemberdayaan Ekonomi	31,588,112,000	28,400,026,000	26,824,419,472	8,122,000	26,816,297,472	94.42	1,583,728,528
6275	Penyelenggaraan Pemberdayaan Ekonomi	31,588,112,000	28,400,026,000	26,824,419,472	8,122,000	26,816,297,472	94.42	1,583,728,528
6276	Penyelenggaraan Pemberdayaan Komunitas Adat	90,136,400,000	76,160,691,000	75,906,703,812	31,674,000	75,875,029,812	99.62	285,661,188
6276	Penyelenggaraan Pemberdayaan Komunitas Adat	90,136,400,000	76,160,691,000	75,906,703,812	31,674,000	75,875,029,812	99.62	285,661,188
6276	Penyelenggaraan Pemberdayaan Komunitas Adat	90,136,400,000	76,160,691,000	75,906,703,812	31,674,000	75,875,029,812	99.62	285,661,188
6276	Penyelenggaraan Pemberdayaan Komunitas Adat	90,136,400,000	76,160,691,000	75,906,703,812	31,674,000	75,875,029,812	99.62	285,661,188
6276	Penyelenggaraan Pemberdayaan Komunitas Adat	90,136,400,000	76,160,691,000	75,906,703,812	31,674,000	75,875,029,812	99.62	285,661,188



LAPORAN REALISASI ANGGARAN BELANJA  
TINGKAT KEMENTERIAN/LEMBAGA  
MENURUT SUMBER DANA / PROGRAM / KEGIATAN  
S.D BULAN DESEMBER2021

KEMENTERIAN NEGARA/LEMBAGA : 027

KEMENTERIAN SOSIAL

Kode Lap : LRA.B.S.  
Tanggal : 13/05/22 3:53 AM  
Halaman : 3  
Prg ID : lap\_bel\_fsf\_kl --rekon17

KODE	URAIAN	ANGGARAN SEMULA	ANGGARAN SETELAH REVISI	REALISASI BELANJA			% REALISASI ANGGARAN	SISA ANGGARAN
				BELANJA	PENGEMBALIAN BELANJA	BELANJA NETTO		
1	2	3	4	5	6	7=5-6	8=5/4	9=4-7
6276	Penyelenggaraan Pemberdayaan Komunitas Adat	90,136,400,000	76,160,691,000	75,906,703,812	31,674,000	75,875,029,812	99.62	285,661,188
6277	Pelayanan Kesejahteraan Sosial Kelompok Rentan	186,581,400,000	178,183,718,000	172,905,284,700	82,116,048	172,823,168,652	96.99	5,360,549,348
6277	Pelayanan Kesejahteraan Sosial Kelompok Rentan	186,581,400,000	178,183,718,000	172,905,284,700	82,116,048	172,823,168,652	96.99	5,360,549,348
6277	Pelayanan Kesejahteraan Sosial Kelompok Rentan	186,581,400,000	178,183,718,000	172,905,284,700	82,116,048	172,823,168,652	96.99	5,360,549,348
6277	Pelayanan Kesejahteraan Sosial Kelompok Rentan	186,581,400,000	178,183,718,000	172,905,284,700	82,116,048	172,823,168,652	96.99	5,360,549,348
6277	Pelayanan Kesejahteraan Sosial Kelompok Rentan	186,581,400,000	178,183,718,000	172,905,284,700	82,116,048	172,823,168,652	96.99	5,360,549,348
6277	Pelayanan Kesejahteraan Sosial Kelompok Rentan	186,581,400,000	178,183,718,000	172,905,284,700	82,116,048	172,823,168,652	96.99	5,360,549,348
6278	Pelayanan Kesejahteraan Sosial Penyandang Disabilitas	169,192,462,000	197,697,440,000	195,222,445,466	445,653,933	194,776,791,533	98.52	2,920,648,467
6278	Pelayanan Kesejahteraan Sosial Penyandang Disabilitas	169,192,462,000	197,697,440,000	195,222,445,466	445,653,933	194,776,791,533	98.52	2,920,648,467
6278	Pelayanan Kesejahteraan Sosial Penyandang Disabilitas	169,192,462,000	197,697,440,000	195,222,445,466	445,653,933	194,776,791,533	98.52	2,920,648,467
6278	Pelayanan Kesejahteraan Sosial Penyandang Disabilitas	169,192,462,000	197,697,440,000	195,222,445,466	445,653,933	194,776,791,533	98.52	2,920,648,467
6278	Pelayanan Kesejahteraan Sosial Penyandang Disabilitas	169,192,462,000	197,697,440,000	195,222,445,466	445,653,933	194,776,791,533	98.52	2,920,648,467
6278	Pelayanan Kesejahteraan Sosial Penyandang Disabilitas	169,192,462,000	197,697,440,000	195,222,445,466	445,653,933	194,776,791,533	98.52	2,920,648,467
6278	Pelayanan Kesejahteraan Sosial Penyandang Disabilitas	169,192,462,000	197,697,440,000	195,222,445,466	445,653,933	194,776,791,533	98.52	2,920,648,467
6279	Pelayanan Kesejahteraan Sosial Anak	91,849,477,000	89,992,226,000	89,126,193,303	26,225,673	89,099,967,630	99.01	892,258,370
6279	Pelayanan Kesejahteraan Sosial Anak	91,849,477,000	89,992,226,000	89,126,193,303	26,225,673	89,099,967,630	99.01	892,258,370
6279	Pelayanan Kesejahteraan Sosial Anak	91,849,477,000	89,992,226,000	89,126,193,303	26,225,673	89,099,967,630	99.01	892,258,370
6279	Pelayanan Kesejahteraan Sosial Anak	91,849,477,000	89,992,226,000	89,126,193,303	26,225,673	89,099,967,630	99.01	892,258,370
6279	Pelayanan Kesejahteraan Sosial Anak	91,849,477,000	89,992,226,000	89,126,193,303	26,225,673	89,099,967,630	99.01	892,258,370
6279	Pelayanan Kesejahteraan Sosial Anak	91,849,477,000	89,992,226,000	89,126,193,303	26,225,673	89,099,967,630	99.01	892,258,370
6279	Pelayanan Kesejahteraan Sosial Anak	91,849,477,000	89,992,226,000	89,126,193,303	26,225,673	89,099,967,630	99.01	892,258,370
6280	Pelayanan Kesejahteraan Sosial Lanjut Usia	104,385,357,000	95,833,957,000	95,633,183,450	163,813,403	95,469,370,047	99.62	364,586,953

LAPORAN REALISASI ANGGARAN BELANJA  
TINGKAT KEMENTERIAN/LEMBAGA  
MENURUT SUMBER DANA / PROGRAM / KEGIATAN  
S.D BULAN DESEMBER2021

KEMENTERIAN NEGARA/LEMBAGA : 027

KEMENTERIAN SOSIAL

Kode Lap : LRA.B.S.  
Tanggal : 13/05/22 3:53 AM  
Halaman : 4  
Prg ID : lap\_bel\_fsf\_kl --rekon17

KODE	URAIAN	ANGGARAN SEMULA	ANGGARAN SETELAH REVISI	REALISASI BELANJA			% REALISASI ANGGARAN	SISA ANGGARAN
				BELANJA	PENGEMBALIAN BELANJA	BELANJA NETTO		
1	2	3	4	5	6	7=5-6	8=5/4	9=4-7
6280	Pelayanan Kesejahteraan Sosial Lanjut Usia	104,385,357,000	95,833,957,000	95,633,183,450	163,813,403	95,469,370,047	99.62	364,586,953
6280	Pelayanan Kesejahteraan Sosial Lanjut Usia	104,385,357,000	95,833,957,000	95,633,183,450	163,813,403	95,469,370,047	99.62	364,586,953
6280	Pelayanan Kesejahteraan Sosial Lanjut Usia	104,385,357,000	95,833,957,000	95,633,183,450	163,813,403	95,469,370,047	99.62	364,586,953
6280	Pelayanan Kesejahteraan Sosial Lanjut Usia	104,385,357,000	95,833,957,000	95,633,183,450	163,813,403	95,469,370,047	99.62	364,586,953
6280	Pelayanan Kesejahteraan Sosial Lanjut Usia	104,385,357,000	95,833,957,000	95,633,183,450	163,813,403	95,469,370,047	99.62	364,586,953
6281	Pencegahan dan Perlindungan Korban Bencana	338,502,003,000	546,946,936,000	542,558,388,500	573,986,689	541,984,401,811	99.09	4,962,534,189
6281	Pencegahan dan Perlindungan Korban Bencana	338,502,003,000	546,946,936,000	542,558,388,500	573,986,689	541,984,401,811	99.09	4,962,534,189
6281	Pencegahan dan Perlindungan Korban Bencana	338,502,003,000	546,946,936,000	542,558,388,500	573,986,689	541,984,401,811	99.09	4,962,534,189
6281	Pencegahan dan Perlindungan Korban Bencana	338,502,003,000	546,946,936,000	542,558,388,500	573,986,689	541,984,401,811	99.09	4,962,534,189
6281	Pencegahan dan Perlindungan Korban Bencana	338,502,003,000	546,946,936,000	542,558,388,500	573,986,689	541,984,401,811	99.09	4,962,534,189
6281	Pencegahan dan Perlindungan Korban Bencana	338,502,003,000	546,946,936,000	542,558,388,500	573,986,689	541,984,401,811	99.09	4,962,534,189
6282	Penyelenggaraan Bantuan Sosial Program Keluarga Harapan	30,328,082,150,000	29,848,195,757,000	29,463,407,176,917	951,862,770	29,462,455,314,147	98.71	385,740,442,853
6282	Penyelenggaraan Bantuan Sosial Program Keluarga Harapan	30,328,082,150,000	29,848,195,757,000	29,463,407,176,917	951,862,770	29,462,455,314,147	98.71	385,740,442,853
6282	Penyelenggaraan Bantuan Sosial Program Keluarga Harapan	30,328,082,150,000	29,848,195,757,000	29,463,407,176,917	951,862,770	29,462,455,314,147	98.71	385,740,442,853
6282	Penyelenggaraan Bantuan Sosial Program Keluarga Harapan	30,328,082,150,000	29,848,195,757,000	29,463,407,176,917	951,862,770	29,462,455,314,147	98.71	385,740,442,853
6282	Penyelenggaraan Bantuan Sosial Program Keluarga Harapan	30,328,082,150,000	29,848,195,757,000	29,463,407,176,917	951,862,770	29,462,455,314,147	98.71	385,740,442,853
6282	Penyelenggaraan Bantuan Sosial Program Keluarga Harapan	30,328,082,150,000	29,848,195,757,000	29,463,407,176,917	951,862,770	29,462,455,314,147	98.71	385,740,442,853
6283	Pelayanan Akses Sumber Daya Ekonomi	145,832,900,000	143,541,985,000	142,615,265,905	269,193,230	142,346,072,675	99.17	1,195,912,325
6283	Pelayanan Akses Sumber Daya Ekonomi	145,832,900,000	143,541,985,000	142,615,265,905	269,193,230	142,346,072,675	99.17	1,195,912,325
6283	Pelayanan Akses Sumber Daya Ekonomi	145,832,900,000	143,541,985,000	142,615,265,905	269,193,230	142,346,072,675	99.17	1,195,912,325

LAPORAN REALISASI ANGGARAN BELANJA  
TINGKAT KEMENTERIAN/LEMBAGA  
MENURUT SUMBER DANA / PROGRAM / KEGIATAN  
S.D BULAN DESEMBER2021

KEMENTERIAN NEGARA/LEMBAGA : 027

KEMENTERIAN SOSIAL

Kode Lap : LRA.B.S.  
Tanggal : 13/05/22 3:53 AM  
Halaman : 5  
Prg ID : lap\_bel\_fsf\_kl --rekon17

KODE	URAIAN	ANGGARAN SEMULA	ANGGARAN SETELAH REVISI	REALISASI BELANJA			% REALISASI ANGGARAN	SISA ANGGARAN
				BELANJA	PENGEMBALIAN BELANJA	BELANJA NETTO		
1	2	3	4	5	6	7=5-6	8=5/4	9=4-7
6283	Pelayanan Akses Sumber Daya Ekonomi	145,832,900,000	143,541,985,000	142,615,265,905	269,193,230	142,346,072,675	99.17	1,195,912,325
6283	Pelayanan Akses Sumber Daya Ekonomi	145,832,900,000	143,541,985,000	142,615,265,905	269,193,230	142,346,072,675	99.17	1,195,912,325
6283	Pelayanan Akses Sumber Daya Ekonomi	145,832,900,000	143,541,985,000	142,615,265,905	269,193,230	142,346,072,675	99.17	1,195,912,325
6284	Penyelenggaraan Program Sembako	57,626,211,074,000	74,940,707,770,000	73,107,400,586,399	345,848,404,070	72,761,552,182,329	97.09	2,179,155,587,671
6284	Penyelenggaraan Program Sembako	57,626,211,074,000	74,940,707,770,000	73,107,400,586,399	345,848,404,070	72,761,552,182,329	97.09	2,179,155,587,671
6284	Penyelenggaraan Program Sembako	57,626,211,074,000	74,940,707,770,000	73,107,400,586,399	345,848,404,070	72,761,552,182,329	97.09	2,179,155,587,671
6284	Penyelenggaraan Program Sembako	57,626,211,074,000	74,940,707,770,000	73,107,400,586,399	345,848,404,070	72,761,552,182,329	97.09	2,179,155,587,671
6284	Penyelenggaraan Program Sembako	57,626,211,074,000	74,940,707,770,000	73,107,400,586,399	345,848,404,070	72,761,552,182,329	97.09	2,179,155,587,671
6284	Penyelenggaraan Program Sembako	57,626,211,074,000	74,940,707,770,000	73,107,400,586,399	345,848,404,070	72,761,552,182,329	97.09	2,179,155,587,671
6285	Pembinaan Lembaga dan SDM Kesejahteraan Sosial	43,293,204,000	21,793,204,000	21,615,440,702	108,905,526	21,506,535,176	98.68	286,668,824
6285	Pembinaan Lembaga dan SDM Kesejahteraan Sosial	43,293,204,000	21,793,204,000	21,615,440,702	108,905,526	21,506,535,176	98.68	286,668,824
6285	Pembinaan Lembaga dan SDM Kesejahteraan Sosial	43,293,204,000	21,793,204,000	21,615,440,702	108,905,526	21,506,535,176	98.68	286,668,824
6285	Pembinaan Lembaga dan SDM Kesejahteraan Sosial	43,293,204,000	21,793,204,000	21,615,440,702	108,905,526	21,506,535,176	98.68	286,668,824
6285	Pembinaan Lembaga dan SDM Kesejahteraan Sosial	43,293,204,000	21,793,204,000	21,615,440,702	108,905,526	21,506,535,176	98.68	286,668,824
6285	Pembinaan Lembaga dan SDM Kesejahteraan Sosial	43,293,204,000	21,793,204,000	21,615,440,702	108,905,526	21,506,535,176	98.68	286,668,824
6285	Pembinaan Lembaga dan SDM Kesejahteraan Sosial	43,293,204,000	21,793,204,000	21,615,440,702	108,905,526	21,506,535,176	98.68	286,668,824
6286	Penyelenggaraan Diklat Pendamping Program Keluarga Harapan	67,579,897,000	8,838,223,000	8,523,458,859	56,886,254	8,466,572,605	95.79	371,650,395
6286	Penyelenggaraan Diklat Pendamping Program Keluarga Harapan	67,579,897,000	8,838,223,000	8,523,458,859	56,886,254	8,466,572,605	95.79	371,650,395
6286	Penyelenggaraan Diklat Pendamping Program Keluarga Harapan	67,579,897,000	8,838,223,000	8,523,458,859	56,886,254	8,466,572,605	95.79	371,650,395
6286	Penyelenggaraan Diklat Pendamping Program Keluarga Harapan	67,579,897,000	8,838,223,000	8,523,458,859	56,886,254	8,466,572,605	95.79	371,650,395
6286	Penyelenggaraan Diklat Pendamping Program Keluarga Harapan	67,579,897,000	8,838,223,000	8,523,458,859	56,886,254	8,466,572,605	95.79	371,650,395

LAPORAN REALISASI ANGGARAN BELANJA  
TINGKAT KEMENTERIAN/LEMBAGA  
MENURUT SUMBER DANA / PROGRAM / KEGIATAN  
S.D BULAN DESEMBER2021

KEMENTERIAN NEGARA/LEMBAGA : 027

KEMENTERIAN SOSIAL

Kode Lap : LRA.B.S.  
Tanggal : 13/05/22 3:53 AM  
Halaman : 6  
Prg ID : lap\_bel\_fsf\_kl --rekon17

KODE	URAIAN	ANGGARAN SEMULA	ANGGARAN SETELAH REVISI	REALISASI BELANJA			% REALISASI ANGGARAN	SISA ANGGARAN
				BELANJA	PENGEMBALIAN BELANJA	BELANJA NETTO		
1	2	3	4	5	6	7=5-6	8=5/4	9=4-7
6286	Penyelenggaraan Diklat Pendamping Program Keluarga Harapan	67,579,897,000	8,838,223,000	8,523,458,859	56,886,254	8,466,572,605	95.79	371,650,395
6318	Pengelolaan Data Terpadu Kesejahteraan Sosial	1,418,227,165,000	357,094,219,000	246,308,671,610	10,864,317,860	235,444,353,750	65.93	121,649,865,250
6318	Pengelolaan Data Terpadu Kesejahteraan Sosial	1,418,227,165,000	357,094,219,000	246,308,671,610	10,864,317,860	235,444,353,750	65.93	121,649,865,250
6318	Pengelolaan Data Terpadu Kesejahteraan Sosial	1,418,227,165,000	357,094,219,000	246,308,671,610	10,864,317,860	235,444,353,750	65.93	121,649,865,250
6318	Pengelolaan Data Terpadu Kesejahteraan Sosial	1,418,227,165,000	357,094,219,000	246,308,671,610	10,864,317,860	235,444,353,750	65.93	121,649,865,250
6318	Pengelolaan Data Terpadu Kesejahteraan Sosial	1,418,227,165,000	357,094,219,000	246,308,671,610	10,864,317,860	235,444,353,750	65.93	121,649,865,250
6318	Pengelolaan Data Terpadu Kesejahteraan Sosial	1,418,227,165,000	357,094,219,000	246,308,671,610	10,864,317,860	235,444,353,750	65.93	121,649,865,250
	<b>JUMLAH BELANJA PROGRAM DQ</b>	<b>545,220,992,310,000</b>	<b>640,156,169,208,000</b>	<b>626,028,022,349,094</b>	<b>2,157,382,467,786</b>	<b>623,870,639,881,308</b>	<b>97.793</b>	<b>16,285,529,326,692</b>
WA	Program Dukungan Manajemen							
6287	Pengelolaan Komunikasi dan Informasi Publik	25,196,806,000	21,723,470,000	21,478,972,947	12,070,817	21,466,902,130	98.82	256,567,870
6287	Pengelolaan Komunikasi dan Informasi Publik	25,196,806,000	21,723,470,000	21,478,972,947	12,070,817	21,466,902,130	98.82	256,567,870
6287	Pengelolaan Komunikasi dan Informasi Publik	25,196,806,000	21,723,470,000	21,478,972,947	12,070,817	21,466,902,130	98.82	256,567,870
6287	Pengelolaan Komunikasi dan Informasi Publik	25,196,806,000	21,723,470,000	21,478,972,947	12,070,817	21,466,902,130	98.82	256,567,870
6287	Pengelolaan Komunikasi dan Informasi Publik	25,196,806,000	21,723,470,000	21,478,972,947	12,070,817	21,466,902,130	98.82	256,567,870
6287	Pengelolaan Komunikasi dan Informasi Publik	25,196,806,000	21,723,470,000	21,478,972,947	12,070,817	21,466,902,130	98.82	256,567,870
6287	Pengelolaan Komunikasi dan Informasi Publik	25,196,806,000	21,723,470,000	21,478,972,947	12,070,817	21,466,902,130	98.82	256,567,870
6288	Pengelolaan Perencanaan, Keuangan, BMN, dan Umum	719,599,225,000	324,370,376,000	290,219,851,007	671,210,039	289,548,640,968	89.26	34,821,735,032
6288	Pengelolaan Perencanaan, Keuangan, BMN, dan Umum	719,599,225,000	324,370,376,000	290,219,851,007	671,210,039	289,548,640,968	89.26	34,821,735,032
6288	Pengelolaan Perencanaan, Keuangan, BMN, dan Umum	719,599,225,000	324,370,376,000	290,219,851,007	671,210,039	289,548,640,968	89.26	34,821,735,032
6288	Pengelolaan Perencanaan, Keuangan, BMN, dan Umum	719,599,225,000	324,370,376,000	290,219,851,007	671,210,039	289,548,640,968	89.26	34,821,735,032

LAPORAN REALISASI ANGGARAN BELANJA  
TINGKAT KEMENTERIAN/LEMBAGA  
MENURUT SUMBER DANA / PROGRAM / KEGIATAN  
S.D BULAN DESEMBER2021

KEMENTERIAN NEGARA/LEMBAGA : 027

KEMENTERIAN SOSIAL

Kode Lap : LRA.B.S.  
Tanggal : 13/05/22 3:53 AM  
Halaman : 7  
Prg ID : lap\_bel\_fsf\_kl --rekon17

KODE	URAIAN	ANGGARAN SEMULA	ANGGARAN SETELAH REVISI	REALISASI BELANJA			% REALISASI ANGGARAN	SISA ANGGARAN
				BELANJA	PENGEMBALIAN BELANJA	BELANJA NETTO		
1	2	3	4	5	6	7=5-6	8=5/4	9=4-7
6288	Pengelolaan Perencanaan, Keuangan, BMN, dan Umum	719,599,225,000	324,370,376,000	290,219,851,007	671,210,039	289,548,640,968	89.26	34,821,735,032
6288	Pengelolaan Perencanaan, Keuangan, BMN, dan Umum	719,599,225,000	324,370,376,000	290,219,851,007	671,210,039	289,548,640,968	89.26	34,821,735,032
6288	Pengelolaan Perencanaan, Keuangan, BMN, dan Umum	719,599,225,000	324,370,376,000	290,219,851,007	671,210,039	289,548,640,968	89.26	34,821,735,032
6289	Pengelolaan Organisasi dan SDM	13,297,468,000	9,797,468,000	8,912,954,047	0	8,912,954,047	90.97	884,513,953
6289	Pengelolaan Organisasi dan SDM	13,297,468,000	9,797,468,000	8,912,954,047	0	8,912,954,047	90.97	884,513,953
6289	Pengelolaan Organisasi dan SDM	13,297,468,000	9,797,468,000	8,912,954,047	0	8,912,954,047	90.97	884,513,953
6289	Pengelolaan Organisasi dan SDM	13,297,468,000	9,797,468,000	8,912,954,047	0	8,912,954,047	90.97	884,513,953
6289	Pengelolaan Organisasi dan SDM	13,297,468,000	9,797,468,000	8,912,954,047	0	8,912,954,047	90.97	884,513,953
6289	Pengelolaan Organisasi dan SDM	13,297,468,000	9,797,468,000	8,912,954,047	0	8,912,954,047	90.97	884,513,953
6289	Pengelolaan Organisasi dan SDM	13,297,468,000	9,797,468,000	8,912,954,047	0	8,912,954,047	90.97	884,513,953
6290	Legislasi dan Litigasi	8,994,222,000	6,994,222,000	6,610,691,528	10,469,838	6,600,221,690	94.37	394,000,310
6290	Legislasi dan Litigasi	8,994,222,000	6,994,222,000	6,610,691,528	10,469,838	6,600,221,690	94.37	394,000,310
6290	Legislasi dan Litigasi	8,994,222,000	6,994,222,000	6,610,691,528	10,469,838	6,600,221,690	94.37	394,000,310
6290	Legislasi dan Litigasi	8,994,222,000	6,994,222,000	6,610,691,528	10,469,838	6,600,221,690	94.37	394,000,310
6290	Legislasi dan Litigasi	8,994,222,000	6,994,222,000	6,610,691,528	10,469,838	6,600,221,690	94.37	394,000,310
6290	Legislasi dan Litigasi	8,994,222,000	6,994,222,000	6,610,691,528	10,469,838	6,600,221,690	94.37	394,000,310
6290	Legislasi dan Litigasi	8,994,222,000	6,994,222,000	6,610,691,528	10,469,838	6,600,221,690	94.37	394,000,310
6291	Pengelolaan Risiko, Pengendalian dan Pengawasan Internal	11,162,510,000	5,309,292,000	5,301,455,700	0	5,301,455,700	99.85	7,836,300
6291	Pengelolaan Risiko, Pengendalian dan Pengawasan Internal	11,162,510,000	5,309,292,000	5,301,455,700	0	5,301,455,700	99.85	7,836,300
6291	Pengelolaan Risiko, Pengendalian dan Pengawasan Internal	11,162,510,000	5,309,292,000	5,301,455,700	0	5,301,455,700	99.85	7,836,300

LAPORAN REALISASI ANGGARAN BELANJA  
TINGKAT KEMENTERIAN/LEMBAGA  
MENURUT SUMBER DANA / PROGRAM / KEGIATAN  
S.D BULAN DESEMBER2021

KEMENTERIAN NEGARA/LEMBAGA : 027

KEMENTERIAN SOSIAL

Kode Lap : LRA.B.S.  
Tanggal : 13/05/22 3:53 AM  
Halaman : 8  
Prg ID : lap\_bel\_fsf\_kl --rekon17

KODE	URAIAN	ANGGARAN SEMULA	ANGGARAN SETELAH REVISI	REALISASI BELANJA			% REALISASI ANGGARAN	SISA ANGGARAN
				BELANJA	PENGEMBALIAN BELANJA	BELANJA NETTO		
1	2	3	4	5	6	7=5-6	8=5/4	9=4-7
6291	Pengelolaan Risiko, Pengendalian dan Pengawasan Internal	11,162,510,000	5,309,292,000	5,301,455,700	0	5,301,455,700	99.85	7,836,300
6291	Pengelolaan Risiko, Pengendalian dan Pengawasan Internal	11,162,510,000	5,309,292,000	5,301,455,700	0	5,301,455,700	99.85	7,836,300
6291	Pengelolaan Risiko, Pengendalian dan Pengawasan Internal	11,162,510,000	5,309,292,000	5,301,455,700	0	5,301,455,700	99.85	7,836,300
6291	Pengelolaan Risiko, Pengendalian dan Pengawasan Internal	11,162,510,000	5,309,292,000	5,301,455,700	0	5,301,455,700	99.85	7,836,300
6292	Pengelolaan Komunikasi dan Informasi Publik Inspektorat Jenderal	173,280,000	176,060,000	175,930,900	0	175,930,900	99.93	129,100
6292	Pengelolaan Komunikasi dan Informasi Publik Inspektorat Jenderal	173,280,000	176,060,000	175,930,900	0	175,930,900	99.93	129,100
6292	Pengelolaan Komunikasi dan Informasi Publik Inspektorat Jenderal	173,280,000	176,060,000	175,930,900	0	175,930,900	99.93	129,100
6292	Pengelolaan Komunikasi dan Informasi Publik Inspektorat Jenderal	173,280,000	176,060,000	175,930,900	0	175,930,900	99.93	129,100
6292	Pengelolaan Komunikasi dan Informasi Publik Inspektorat Jenderal	173,280,000	176,060,000	175,930,900	0	175,930,900	99.93	129,100
6292	Pengelolaan Komunikasi dan Informasi Publik Inspektorat Jenderal	173,280,000	176,060,000	175,930,900	0	175,930,900	99.93	129,100
6292	Pengelolaan Komunikasi dan Informasi Publik Inspektorat Jenderal	173,280,000	176,060,000	175,930,900	0	175,930,900	99.93	129,100
6292	Pengelolaan Komunikasi dan Informasi Publik Inspektorat Jenderal	173,280,000	176,060,000	175,930,900	0	175,930,900	99.93	129,100
6293	Pengelolaan Perencanaan, Keuangan, BMN, dan Umum Inspektorat Jenderal	26,584,253,000	26,389,973,000	25,403,086,230	9,455,876	25,393,630,354	96.22	996,342,646
6293	Pengelolaan Perencanaan, Keuangan, BMN, dan Umum Inspektorat Jenderal	26,584,253,000	26,389,973,000	25,403,086,230	9,455,876	25,393,630,354	96.22	996,342,646
6293	Pengelolaan Perencanaan, Keuangan, BMN, dan Umum Inspektorat Jenderal	26,584,253,000	26,389,973,000	25,403,086,230	9,455,876	25,393,630,354	96.22	996,342,646
6293	Pengelolaan Perencanaan, Keuangan, BMN, dan Umum Inspektorat Jenderal	26,584,253,000	26,389,973,000	25,403,086,230	9,455,876	25,393,630,354	96.22	996,342,646
6293	Pengelolaan Perencanaan, Keuangan, BMN, dan Umum Inspektorat Jenderal	26,584,253,000	26,389,973,000	25,403,086,230	9,455,876	25,393,630,354	96.22	996,342,646
6293	Pengelolaan Perencanaan, Keuangan, BMN, dan Umum Inspektorat Jenderal	26,584,253,000	26,389,973,000	25,403,086,230	9,455,876	25,393,630,354	96.22	996,342,646
6293	Pengelolaan Perencanaan, Keuangan, BMN, dan Umum Inspektorat Jenderal	26,584,253,000	26,389,973,000	25,403,086,230	9,455,876	25,393,630,354	96.22	996,342,646
6293	Pengelolaan Perencanaan, Keuangan, BMN, dan Umum Inspektorat Jenderal	26,584,253,000	26,389,973,000	25,403,086,230	9,455,876	25,393,630,354	96.22	996,342,646
6294	Pengelolaan Organisasi dan SDM Inspektorat Jenderal	488,460,000	383,178,000	382,440,500	0	382,440,500	99.81	737,500
6294	Pengelolaan Organisasi dan SDM Inspektorat Jenderal	488,460,000	383,178,000	382,440,500	0	382,440,500	99.81	737,500



LAPORAN REALISASI ANGGARAN BELANJA  
TINGKAT KEMENTERIAN/LEMBAGA  
MENURUT SUMBER DANA / PROGRAM / KEGIATAN  
S.D BULAN DESEMBER2021

KEMENTERIAN NEGARA/LEMBAGA : 027

KEMENTERIAN SOSIAL

Kode Lap : LRA.B.S.  
Tanggal : 13/05/22 3:53 AM  
Halaman : 9  
Prg ID : lap\_bel\_fsf\_kl --rekon17

KODE	URAIAN	ANGGARAN SEMULA	ANGGARAN SETELAH REVISI	REALISASI BELANJA			% REALISASI ANGGARAN	SISA ANGGARAN
				BELANJA	PENGEMBALIAN BELANJA	BELANJA NETTO		
1	2	3	4	5	6	7=5-6	8=5/4	9=4-7
6294	Pengelolaan Organisasi dan SDM Inspektorat Jenderal	488,460,000	383,178,000	382,440,500	0	382,440,500	99.81	737,500
6294	Pengelolaan Organisasi dan SDM Inspektorat Jenderal	488,460,000	383,178,000	382,440,500	0	382,440,500	99.81	737,500
6294	Pengelolaan Organisasi dan SDM Inspektorat Jenderal	488,460,000	383,178,000	382,440,500	0	382,440,500	99.81	737,500
6294	Pengelolaan Organisasi dan SDM Inspektorat Jenderal	488,460,000	383,178,000	382,440,500	0	382,440,500	99.81	737,500
6294	Pengelolaan Organisasi dan SDM Inspektorat Jenderal	488,460,000	383,178,000	382,440,500	0	382,440,500	99.81	737,500
6296	Pengelolaan Komunikasi dan Informasi Publik Pemberdayaan Sosial	4,722,912,000	2,716,165,000	2,692,077,280	0	2,692,077,280	99.11	24,087,720
6296	Pengelolaan Komunikasi dan Informasi Publik Pemberdayaan Sosial	4,722,912,000	2,716,165,000	2,692,077,280	0	2,692,077,280	99.11	24,087,720
6296	Pengelolaan Komunikasi dan Informasi Publik Pemberdayaan Sosial	4,722,912,000	2,716,165,000	2,692,077,280	0	2,692,077,280	99.11	24,087,720
6296	Pengelolaan Komunikasi dan Informasi Publik Pemberdayaan Sosial	4,722,912,000	2,716,165,000	2,692,077,280	0	2,692,077,280	99.11	24,087,720
6296	Pengelolaan Komunikasi dan Informasi Publik Pemberdayaan Sosial	4,722,912,000	2,716,165,000	2,692,077,280	0	2,692,077,280	99.11	24,087,720
6296	Pengelolaan Komunikasi dan Informasi Publik Pemberdayaan Sosial	4,722,912,000	2,716,165,000	2,692,077,280	0	2,692,077,280	99.11	24,087,720
6296	Pengelolaan Komunikasi dan Informasi Publik Pemberdayaan Sosial	4,722,912,000	2,716,165,000	2,692,077,280	0	2,692,077,280	99.11	24,087,720
6296	Pengelolaan Komunikasi dan Informasi Publik Pemberdayaan Sosial	4,722,912,000	2,716,165,000	2,692,077,280	0	2,692,077,280	99.11	24,087,720
6297	Pengelolaan Perencanaan, Keuangan, BMN, dan Umum Pemberdayaan Sosial	48,386,997,000	44,583,263,000	42,182,253,307	215,783,144	41,966,470,163	94.13	2,616,792,837
6297	Pengelolaan Perencanaan, Keuangan, BMN, dan Umum Pemberdayaan Sosial	48,386,997,000	44,583,263,000	42,182,253,307	215,783,144	41,966,470,163	94.13	2,616,792,837
6297	Pengelolaan Perencanaan, Keuangan, BMN, dan Umum Pemberdayaan Sosial	48,386,997,000	44,583,263,000	42,182,253,307	215,783,144	41,966,470,163	94.13	2,616,792,837
6297	Pengelolaan Perencanaan, Keuangan, BMN, dan Umum Pemberdayaan Sosial	48,386,997,000	44,583,263,000	42,182,253,307	215,783,144	41,966,470,163	94.13	2,616,792,837
6297	Pengelolaan Perencanaan, Keuangan, BMN, dan Umum Pemberdayaan Sosial	48,386,997,000	44,583,263,000	42,182,253,307	215,783,144	41,966,470,163	94.13	2,616,792,837
6297	Pengelolaan Perencanaan, Keuangan, BMN, dan Umum Pemberdayaan Sosial	48,386,997,000	44,583,263,000	42,182,253,307	215,783,144	41,966,470,163	94.13	2,616,792,837
6297	Pengelolaan Perencanaan, Keuangan, BMN, dan Umum Pemberdayaan Sosial	48,386,997,000	44,583,263,000	42,182,253,307	215,783,144	41,966,470,163	94.13	2,616,792,837
6297	Pengelolaan Perencanaan, Keuangan, BMN, dan Umum Pemberdayaan Sosial	48,386,997,000	44,583,263,000	42,182,253,307	215,783,144	41,966,470,163	94.13	2,616,792,837
6298	Pengelolaan Organisasi dan SDM Pemberdayaan Sosial	926,566,000	634,466,000	566,878,310	4,900,000	561,978,310	88.58	72,487,690





LAPORAN REALISASI ANGGARAN BELANJA  
TINGKAT KEMENTERIAN/LEMBAGA  
MENURUT SUMBER DANA / PROGRAM / KEGIATAN  
S.D BULAN DESEMBER2021

KEMENTERIAN NEGARA/LEMBAGA : 027

KEMENTERIAN SOSIAL

Kode Lap : LRA.B.S.  
Tanggal : 13/05/22 3:53 AM  
Halaman : 12  
Prg ID : lap\_bel\_fsf\_kl --rekon17

KODE	URAIAN	ANGGARAN SEMULA	ANGGARAN SETELAH REVISI	REALISASI BELANJA			% REALISASI ANGGARAN	SISA ANGGARAN
				BELANJA	PENGEMBALIAN BELANJA	BELANJA NETTO		
1	2	3	4	5	6	7=5-6	8=5/4	9=4-7
6303	Legislasi dan Litigasi Rehabilitasi Sosial	484,435,000	417,715,000	416,226,799	0	416,226,799	99.64	1,488,201
6304	Pengelolaan Komunikasi dan Informasi Publik Perlindungan dan Jaminan Sosial	2,955,761,000	1,463,377,000	1,459,119,675	0	1,459,119,675	99.71	4,257,325
6304	Pengelolaan Komunikasi dan Informasi Publik Perlindungan dan Jaminan Sosial	2,955,761,000	1,463,377,000	1,459,119,675	0	1,459,119,675	99.71	4,257,325
6304	Pengelolaan Komunikasi dan Informasi Publik Perlindungan dan Jaminan Sosial	2,955,761,000	1,463,377,000	1,459,119,675	0	1,459,119,675	99.71	4,257,325
6304	Pengelolaan Komunikasi dan Informasi Publik Perlindungan dan Jaminan Sosial	2,955,761,000	1,463,377,000	1,459,119,675	0	1,459,119,675	99.71	4,257,325
6304	Pengelolaan Komunikasi dan Informasi Publik Perlindungan dan Jaminan Sosial	2,955,761,000	1,463,377,000	1,459,119,675	0	1,459,119,675	99.71	4,257,325
6304	Pengelolaan Komunikasi dan Informasi Publik Perlindungan dan Jaminan Sosial	2,955,761,000	1,463,377,000	1,459,119,675	0	1,459,119,675	99.71	4,257,325
6304	Pengelolaan Komunikasi dan Informasi Publik Perlindungan dan Jaminan Sosial	2,955,761,000	1,463,377,000	1,459,119,675	0	1,459,119,675	99.71	4,257,325
6305	Pengelolaan Perencanaan, Keuangan, BMN, dan Umum Perlindungan dan Jaminan Sosial	48,333,573,000	43,585,364,000	42,076,122,845	101,987,490	41,974,135,355	96.3	1,611,228,645
6305	Pengelolaan Perencanaan, Keuangan, BMN, dan Umum Perlindungan dan Jaminan Sosial	48,333,573,000	43,585,364,000	42,076,122,845	101,987,490	41,974,135,355	96.3	1,611,228,645
6305	Pengelolaan Perencanaan, Keuangan, BMN, dan Umum Perlindungan dan Jaminan Sosial	48,333,573,000	43,585,364,000	42,076,122,845	101,987,490	41,974,135,355	96.3	1,611,228,645
6305	Pengelolaan Perencanaan, Keuangan, BMN, dan Umum Perlindungan dan Jaminan Sosial	48,333,573,000	43,585,364,000	42,076,122,845	101,987,490	41,974,135,355	96.3	1,611,228,645
6305	Pengelolaan Perencanaan, Keuangan, BMN, dan Umum Perlindungan dan Jaminan Sosial	48,333,573,000	43,585,364,000	42,076,122,845	101,987,490	41,974,135,355	96.3	1,611,228,645
6305	Pengelolaan Perencanaan, Keuangan, BMN, dan Umum Perlindungan dan Jaminan Sosial	48,333,573,000	43,585,364,000	42,076,122,845	101,987,490	41,974,135,355	96.3	1,611,228,645
6305	Pengelolaan Perencanaan, Keuangan, BMN, dan Umum Perlindungan dan Jaminan Sosial	48,333,573,000	43,585,364,000	42,076,122,845	101,987,490	41,974,135,355	96.3	1,611,228,645
6305	Pengelolaan Perencanaan, Keuangan, BMN, dan Umum Perlindungan dan Jaminan Sosial	48,333,573,000	43,585,364,000	42,076,122,845	101,987,490	41,974,135,355	96.3	1,611,228,645
6306	Pengelolaan Organisasi dan SDM Perlindungan dan Jaminan Sosial	1,235,324,000	230,939,000	217,903,420	0	217,903,420	94.36	13,035,580
6306	Pengelolaan Organisasi dan SDM Perlindungan dan Jaminan Sosial	1,235,324,000	230,939,000	217,903,420	0	217,903,420	94.36	13,035,580
6306	Pengelolaan Organisasi dan SDM Perlindungan dan Jaminan Sosial	1,235,324,000	230,939,000	217,903,420	0	217,903,420	94.36	13,035,580
6306	Pengelolaan Organisasi dan SDM Perlindungan dan Jaminan Sosial	1,235,324,000	230,939,000	217,903,420	0	217,903,420	94.36	13,035,580
6306	Pengelolaan Organisasi dan SDM Perlindungan dan Jaminan Sosial	1,235,324,000	230,939,000	217,903,420	0	217,903,420	94.36	13,035,580

LAPORAN REALISASI ANGGARAN BELANJA  
TINGKAT KEMENTERIAN/LEMBAGA  
MENURUT SUMBER DANA / PROGRAM / KEGIATAN  
S.D BULAN DESEMBER2021

KEMENTERIAN NEGARA/LEMBAGA : 027

KEMENTERIAN SOSIAL

Kode Lap : LRA.B.S.  
Tanggal : 13/05/22 3:53 AM  
Halaman : 13  
Prg ID : lap\_bel\_fsf\_kl --rekon17

KODE	URAIAN	ANGGARAN SEMULA	ANGGARAN SETELAH REVISI	REALISASI BELANJA			% REALISASI ANGGARAN	SISA ANGGARAN
				BELANJA	PENGEMBALIAN BELANJA	BELANJA NETTO		
1	2	3	4	5	6	7=5-6	8=5/4	9=4-7
6306	Pengelolaan Organisasi dan SDM Perlindungan dan Jaminan Sosial	1,235,324,000	230,939,000	217,903,420	0	217,903,420	94.36	13,035,580
6306	Pengelolaan Organisasi dan SDM Perlindungan dan Jaminan Sosial	1,235,324,000	230,939,000	217,903,420	0	217,903,420	94.36	13,035,580
6307	Legislasi dan Litigasi Perlindungan dan Jaminan Sosial	1,396,489,000	1,142,757,000	1,131,730,813	210,000	1,131,520,813	99.02	11,236,187
6307	Legislasi dan Litigasi Perlindungan dan Jaminan Sosial	1,396,489,000	1,142,757,000	1,131,730,813	210,000	1,131,520,813	99.02	11,236,187
6307	Legislasi dan Litigasi Perlindungan dan Jaminan Sosial	1,396,489,000	1,142,757,000	1,131,730,813	210,000	1,131,520,813	99.02	11,236,187
6307	Legislasi dan Litigasi Perlindungan dan Jaminan Sosial	1,396,489,000	1,142,757,000	1,131,730,813	210,000	1,131,520,813	99.02	11,236,187
6307	Legislasi dan Litigasi Perlindungan dan Jaminan Sosial	1,396,489,000	1,142,757,000	1,131,730,813	210,000	1,131,520,813	99.02	11,236,187
6307	Legislasi dan Litigasi Perlindungan dan Jaminan Sosial	1,396,489,000	1,142,757,000	1,131,730,813	210,000	1,131,520,813	99.02	11,236,187
6307	Legislasi dan Litigasi Perlindungan dan Jaminan Sosial	1,396,489,000	1,142,757,000	1,131,730,813	210,000	1,131,520,813	99.02	11,236,187
6307	Legislasi dan Litigasi Perlindungan dan Jaminan Sosial	1,396,489,000	1,142,757,000	1,131,730,813	210,000	1,131,520,813	99.02	11,236,187
6308	Pengelolaan Komunikasi dan Informasi Publik Penanganan Fakir Miskin	4,371,270,000	2,870,410,000	2,601,968,058	0	2,601,968,058	90.65	268,441,942
6308	Pengelolaan Komunikasi dan Informasi Publik Penanganan Fakir Miskin	4,371,270,000	2,870,410,000	2,601,968,058	0	2,601,968,058	90.65	268,441,942
6308	Pengelolaan Komunikasi dan Informasi Publik Penanganan Fakir Miskin	4,371,270,000	2,870,410,000	2,601,968,058	0	2,601,968,058	90.65	268,441,942
6308	Pengelolaan Komunikasi dan Informasi Publik Penanganan Fakir Miskin	4,371,270,000	2,870,410,000	2,601,968,058	0	2,601,968,058	90.65	268,441,942
6308	Pengelolaan Komunikasi dan Informasi Publik Penanganan Fakir Miskin	4,371,270,000	2,870,410,000	2,601,968,058	0	2,601,968,058	90.65	268,441,942
6308	Pengelolaan Komunikasi dan Informasi Publik Penanganan Fakir Miskin	4,371,270,000	2,870,410,000	2,601,968,058	0	2,601,968,058	90.65	268,441,942
6308	Pengelolaan Komunikasi dan Informasi Publik Penanganan Fakir Miskin	4,371,270,000	2,870,410,000	2,601,968,058	0	2,601,968,058	90.65	268,441,942
6308	Pengelolaan Komunikasi dan Informasi Publik Penanganan Fakir Miskin	4,371,270,000	2,870,410,000	2,601,968,058	0	2,601,968,058	90.65	268,441,942
6309	Pengelolaan Perencanaan, Keuangan, BMN, dan Umum Penanganan Fakir Miskin	50,859,036,000	42,585,747,000	39,774,565,170	41,424,119	39,733,141,051	93.3	2,852,605,949
6309	Pengelolaan Perencanaan, Keuangan, BMN, dan Umum Penanganan Fakir Miskin	50,859,036,000	42,585,747,000	39,774,565,170	41,424,119	39,733,141,051	93.3	2,852,605,949
6309	Pengelolaan Perencanaan, Keuangan, BMN, dan Umum Penanganan Fakir Miskin	50,859,036,000	42,585,747,000	39,774,565,170	41,424,119	39,733,141,051	93.3	2,852,605,949
6309	Pengelolaan Perencanaan, Keuangan, BMN, dan Umum Penanganan Fakir Miskin	50,859,036,000	42,585,747,000	39,774,565,170	41,424,119	39,733,141,051	93.3	2,852,605,949

LAPORAN REALISASI ANGGARAN BELANJA  
TINGKAT KEMENTERIAN/LEMBAGA  
MENURUT SUMBER DANA / PROGRAM / KEGIATAN  
S.D BULAN DESEMBER2021

KEMENTERIAN NEGARA/LEMBAGA : 027

KEMENTERIAN SOSIAL

Kode Lap : LRA.B.S.  
Tanggal : 13/05/22 3:53 AM  
Halaman : 14  
Prg ID : lap\_bel\_fsf\_kl --rekon17

KODE	URAIAN	ANGGARAN SEMULA	ANGGARAN SETELAH REVISI	REALISASI BELANJA			% REALISASI ANGGARAN	SISA ANGGARAN
				BELANJA	PENGEMBALIAN BELANJA	BELANJA NETTO		
1	2	3	4	5	6	7=5-6	8=5/4	9=4-7
6309	Pengelolaan Perencanaan, Keuangan, BMN, dan Umum Penanganan Fakir Miskin	50,859,036,000	42,585,747,000	39,774,565,170	41,424,119	39,733,141,051	93.3	2,852,605,949
6309	Pengelolaan Perencanaan, Keuangan, BMN, dan Umum Penanganan Fakir Miskin	50,859,036,000	42,585,747,000	39,774,565,170	41,424,119	39,733,141,051	93.3	2,852,605,949
6309	Pengelolaan Perencanaan, Keuangan, BMN, dan Umum Penanganan Fakir Miskin	50,859,036,000	42,585,747,000	39,774,565,170	41,424,119	39,733,141,051	93.3	2,852,605,949
6310	Pengelolaan Organisasi dan SDM Penanganan Fakir Miskin	3,086,983,000	965,848,000	683,283,177	0	683,283,177	70.74	282,564,823
6310	Pengelolaan Organisasi dan SDM Penanganan Fakir Miskin	3,086,983,000	965,848,000	683,283,177	0	683,283,177	70.74	282,564,823
6310	Pengelolaan Organisasi dan SDM Penanganan Fakir Miskin	3,086,983,000	965,848,000	683,283,177	0	683,283,177	70.74	282,564,823
6310	Pengelolaan Organisasi dan SDM Penanganan Fakir Miskin	3,086,983,000	965,848,000	683,283,177	0	683,283,177	70.74	282,564,823
6310	Pengelolaan Organisasi dan SDM Penanganan Fakir Miskin	3,086,983,000	965,848,000	683,283,177	0	683,283,177	70.74	282,564,823
6310	Pengelolaan Organisasi dan SDM Penanganan Fakir Miskin	3,086,983,000	965,848,000	683,283,177	0	683,283,177	70.74	282,564,823
6310	Pengelolaan Organisasi dan SDM Penanganan Fakir Miskin	3,086,983,000	965,848,000	683,283,177	0	683,283,177	70.74	282,564,823
6310	Pengelolaan Organisasi dan SDM Penanganan Fakir Miskin	3,086,983,000	965,848,000	683,283,177	0	683,283,177	70.74	282,564,823
6311	Legislasi dan Litigasi Penanganan Fakir Miskin	791,242,000	704,832,000	555,722,416	0	555,722,416	78.84	149,109,584
6311	Legislasi dan Litigasi Penanganan Fakir Miskin	791,242,000	704,832,000	555,722,416	0	555,722,416	78.84	149,109,584
6311	Legislasi dan Litigasi Penanganan Fakir Miskin	791,242,000	704,832,000	555,722,416	0	555,722,416	78.84	149,109,584
6311	Legislasi dan Litigasi Penanganan Fakir Miskin	791,242,000	704,832,000	555,722,416	0	555,722,416	78.84	149,109,584
6311	Legislasi dan Litigasi Penanganan Fakir Miskin	791,242,000	704,832,000	555,722,416	0	555,722,416	78.84	149,109,584
6311	Legislasi dan Litigasi Penanganan Fakir Miskin	791,242,000	704,832,000	555,722,416	0	555,722,416	78.84	149,109,584
6311	Legislasi dan Litigasi Penanganan Fakir Miskin	791,242,000	704,832,000	555,722,416	0	555,722,416	78.84	149,109,584
6311	Legislasi dan Litigasi Penanganan Fakir Miskin	791,242,000	704,832,000	555,722,416	0	555,722,416	78.84	149,109,584
6312	Pengelolaan Komunikasi dan Informasi Publik Badiklitpensos	2,304,564,000	2,175,171,000	2,121,463,851	550,000	2,120,913,851	97.51	54,257,149
6312	Pengelolaan Komunikasi dan Informasi Publik Badiklitpensos	2,304,564,000	2,175,171,000	2,121,463,851	550,000	2,120,913,851	97.51	54,257,149
6312	Pengelolaan Komunikasi dan Informasi Publik Badiklitpensos	2,304,564,000	2,175,171,000	2,121,463,851	550,000	2,120,913,851	97.51	54,257,149



LAPORAN REALISASI ANGGARAN BELANJA  
TINGKAT KEMENTERIAN/LEMBAGA  
MENURUT SUMBER DANA / PROGRAM / KEGIATAN  
S.D BULAN DESEMBER2021

KEMENTERIAN NEGARA/LEMBAGA : 027

KEMENTERIAN SOSIAL

Kode Lap : LRA.B.S.

Tanggal : 13/05/22 3:53 AM

Halaman : 15

Prg ID : lap\_bel\_fsf\_kl --rekon17

KODE	URAIAN	ANGGARAN SEMULA	ANGGARAN SETELAH REVISI	REALISASI BELANJA			% REALISASI ANGGARAN	SISA ANGGARAN
				BELANJA	PENGEMBALIAN BELANJA	BELANJA NETTO		
1	2	3	4	5	6	7=5-6	8=5/4	9=4-7
6312	Pengelolaan Komunikasi dan Informasi Publik Badiklitpensos	2,304,564,000	2,175,171,000	2,121,463,851	550,000	2,120,913,851	97.51	54,257,149
6312	Pengelolaan Komunikasi dan Informasi Publik Badiklitpensos	2,304,564,000	2,175,171,000	2,121,463,851	550,000	2,120,913,851	97.51	54,257,149
6312	Pengelolaan Komunikasi dan Informasi Publik Badiklitpensos	2,304,564,000	2,175,171,000	2,121,463,851	550,000	2,120,913,851	97.51	54,257,149
6312	Pengelolaan Komunikasi dan Informasi Publik Badiklitpensos	2,304,564,000	2,175,171,000	2,121,463,851	550,000	2,120,913,851	97.51	54,257,149
6313	Pengelolaan Perencanaan, Keuangan, BMN, dan Umum Badiklitpensos	194,762,656,000	171,121,247,000	166,541,707,711	133,778,726	166,407,928,985	97.25	4,713,318,015
6313	Pengelolaan Perencanaan, Keuangan, BMN, dan Umum Badiklitpensos	194,762,656,000	171,121,247,000	166,541,707,711	133,778,726	166,407,928,985	97.25	4,713,318,015
6313	Pengelolaan Perencanaan, Keuangan, BMN, dan Umum Badiklitpensos	194,762,656,000	171,121,247,000	166,541,707,711	133,778,726	166,407,928,985	97.25	4,713,318,015
6313	Pengelolaan Perencanaan, Keuangan, BMN, dan Umum Badiklitpensos	194,762,656,000	171,121,247,000	166,541,707,711	133,778,726	166,407,928,985	97.25	4,713,318,015
6313	Pengelolaan Perencanaan, Keuangan, BMN, dan Umum Badiklitpensos	194,762,656,000	171,121,247,000	166,541,707,711	133,778,726	166,407,928,985	97.25	4,713,318,015
6313	Pengelolaan Perencanaan, Keuangan, BMN, dan Umum Badiklitpensos	194,762,656,000	171,121,247,000	166,541,707,711	133,778,726	166,407,928,985	97.25	4,713,318,015
6313	Pengelolaan Perencanaan, Keuangan, BMN, dan Umum Badiklitpensos	194,762,656,000	171,121,247,000	166,541,707,711	133,778,726	166,407,928,985	97.25	4,713,318,015
6313	Pengelolaan Perencanaan, Keuangan, BMN, dan Umum Badiklitpensos	194,762,656,000	171,121,247,000	166,541,707,711	133,778,726	166,407,928,985	97.25	4,713,318,015
6314	Pengelolaan Organisasi dan SDM Badiklitpensos	15,534,098,000	14,691,701,000	14,486,748,438	90,241,429	14,396,507,009	97.99	295,193,991
6314	Pengelolaan Organisasi dan SDM Badiklitpensos	15,534,098,000	14,691,701,000	14,486,748,438	90,241,429	14,396,507,009	97.99	295,193,991
6314	Pengelolaan Organisasi dan SDM Badiklitpensos	15,534,098,000	14,691,701,000	14,486,748,438	90,241,429	14,396,507,009	97.99	295,193,991
6314	Pengelolaan Organisasi dan SDM Badiklitpensos	15,534,098,000	14,691,701,000	14,486,748,438	90,241,429	14,396,507,009	97.99	295,193,991
6314	Pengelolaan Organisasi dan SDM Badiklitpensos	15,534,098,000	14,691,701,000	14,486,748,438	90,241,429	14,396,507,009	97.99	295,193,991
6314	Pengelolaan Organisasi dan SDM Badiklitpensos	15,534,098,000	14,691,701,000	14,486,748,438	90,241,429	14,396,507,009	97.99	295,193,991
6314	Pengelolaan Organisasi dan SDM Badiklitpensos	15,534,098,000	14,691,701,000	14,486,748,438	90,241,429	14,396,507,009	97.99	295,193,991
6314	Pengelolaan Organisasi dan SDM Badiklitpensos	15,534,098,000	14,691,701,000	14,486,748,438	90,241,429	14,396,507,009	97.99	295,193,991
6315	Legislasi dan Litigasi Badiklitpensos	364,720,000	109,970,000	109,111,031	0	109,111,031	99.22	858,969
6315	Legislasi dan Litigasi Badiklitpensos	364,720,000	109,970,000	109,111,031	0	109,111,031	99.22	858,969

LAPORAN REALISASI ANGGARAN BELANJA  
TINGKAT KEMENTERIAN/LEMBAGA  
MENURUT SUMBER DANA / PROGRAM / KEGIATAN  
S.D BULAN DESEMBER2021

KEMENTERIAN NEGARA/LEMBAGA : 027

KEMENTERIAN SOSIAL

Kode Lap : LRA.B.S.  
Tanggal : 13/05/22 3:53 AM  
Halaman : 16  
Prg ID : lap\_bel\_fsf\_kl --rekon17

KODE	URAIAN	ANGGARAN SEMULA	ANGGARAN SETELAH REVISI	REALISASI BELANJA			% REALISASI ANGGARAN	SISA ANGGARAN
				BELANJA	PENGEMBALIAN BELANJA	BELANJA NETTO		
1	2	3	4	5	6	7=5-6	8=5/4	9=4-7
6315	Legislasi dan Litigasi Badiklitpensos	364,720,000	109,970,000	109,111,031	0	109,111,031	99.22	858,969
6315	Legislasi dan Litigasi Badiklitpensos	364,720,000	109,970,000	109,111,031	0	109,111,031	99.22	858,969
6315	Legislasi dan Litigasi Badiklitpensos	364,720,000	109,970,000	109,111,031	0	109,111,031	99.22	858,969
6315	Legislasi dan Litigasi Badiklitpensos	364,720,000	109,970,000	109,111,031	0	109,111,031	99.22	858,969
6315	Legislasi dan Litigasi Badiklitpensos	364,720,000	109,970,000	109,111,031	0	109,111,031	99.22	858,969
6316	Penelitian dan Pengembangan	6,522,932,000	5,501,092,000	5,299,044,968	73,160,467	5,225,884,501	95	275,207,499
6316	Penelitian dan Pengembangan	6,522,932,000	5,501,092,000	5,299,044,968	73,160,467	5,225,884,501	95	275,207,499
6316	Penelitian dan Pengembangan	6,522,932,000	5,501,092,000	5,299,044,968	73,160,467	5,225,884,501	95	275,207,499
6316	Penelitian dan Pengembangan	6,522,932,000	5,501,092,000	5,299,044,968	73,160,467	5,225,884,501	95	275,207,499
6316	Penelitian dan Pengembangan	6,522,932,000	5,501,092,000	5,299,044,968	73,160,467	5,225,884,501	95	275,207,499
6316	Penelitian dan Pengembangan	6,522,932,000	5,501,092,000	5,299,044,968	73,160,467	5,225,884,501	95	275,207,499
6316	Penelitian dan Pengembangan	6,522,932,000	5,501,092,000	5,299,044,968	73,160,467	5,225,884,501	95	275,207,499
	JUMLAH BELANJA PROGRAM WA	13,517,855,274,000	8,874,692,715,000	8,386,028,927,542	11,490,158,400	8,374,538,769,142	94.494	<b>500,153,945,858</b>
	JUMLAH BELANJA RUPIAH MURNI	558,800,910,011,000	649,083,344,591,000	634,465,565,809,363	2,168,894,676,186	632,296,671,133,177	97.748	<b>16,786,673,457,823</b>
04	PNBP							
WA	Program Dukungan Manajemen							
6317	Pendidikan Tinggi Kesejahteraan Sosial	4,388,212,000	4,647,132,000	4,538,072,647	0	4,538,072,647	97.65	109,059,353
6317	Pendidikan Tinggi Kesejahteraan Sosial	4,388,212,000	4,647,132,000	4,538,072,647	0	4,538,072,647	97.65	109,059,353
6317	Pendidikan Tinggi Kesejahteraan Sosial	4,388,212,000	4,647,132,000	4,538,072,647	0	4,538,072,647	97.65	109,059,353
6317	Pendidikan Tinggi Kesejahteraan Sosial	4,388,212,000	4,647,132,000	4,538,072,647	0	4,538,072,647	97.65	109,059,353

LAPORAN REALISASI ANGGARAN BELANJA  
TINGKAT KEMENTERIAN/LEMBAGA  
MENURUT SUMBER DANA / PROGRAM / KEGIATAN  
S.D BULAN DESEMBER2021

KEMENTERIAN NEGARA/LEMBAGA : 027

KEMENTERIAN SOSIAL

Kode Lap : LRA.B.S.

Tanggal : 13/05/22 3:53 AM

Halaman : 17

Prg ID : lap\_bel\_fsf\_kl --rekon17

KODE	URAIAN	ANGGARAN SEMULA	ANGGARAN SETELAH REVISI	REALISASI BELANJA			% REALISASI ANGGARAN	SISA ANGGARAN
				BELANJA	PENGEMBALIAN BELANJA	BELANJA NETTO		
1	2	3	4	5	6	7=5-6	8=5/4	9=4-7
6317	Pendidikan Tinggi Kesejahteraan Sosial	4,388,212,000	4,647,132,000	4,538,072,647	0	4,538,072,647	97.65	109,059,353
6317	Pendidikan Tinggi Kesejahteraan Sosial	4,388,212,000	4,647,132,000	4,538,072,647	0	4,538,072,647	97.65	109,059,353
6317	Pendidikan Tinggi Kesejahteraan Sosial	4,388,212,000	4,647,132,000	4,538,072,647	0	4,538,072,647	97.65	109,059,353
	<b>JUMLAH BELANJA PROGRAM WA</b>	<b>30,717,484,000</b>	<b>32,529,924,000</b>	<b>31,766,508,529</b>	<b>0</b>	<b>31,766,508,529</b>	<b>97.653</b>	<b>763,415,471</b>
DQ	Program Perlindungan Sosial							
6273	Pemberdayaan dan Pelayanan Perizinan	515,607,000	515,607,000	342,633,000	0	342,633,000	66.45	172,974,000
6273	Pemberdayaan dan Pelayanan Perizinan	515,607,000	515,607,000	342,633,000	0	342,633,000	66.45	172,974,000
6273	Pemberdayaan dan Pelayanan Perizinan	515,607,000	515,607,000	342,633,000	0	342,633,000	66.45	172,974,000
6273	Pemberdayaan dan Pelayanan Perizinan	515,607,000	515,607,000	342,633,000	0	342,633,000	66.45	172,974,000
6273	Pemberdayaan dan Pelayanan Perizinan	515,607,000	515,607,000	342,633,000	0	342,633,000	66.45	172,974,000
6273	Pemberdayaan dan Pelayanan Perizinan	515,607,000	515,607,000	342,633,000	0	342,633,000	66.45	172,974,000
6278	Pelayanan Kesejahteraan Sosial Penyandang Disabilitas	1,328,634,000	1,328,634,000	121,212,500	0	121,212,500	9.12	1,207,421,500
6278	Pelayanan Kesejahteraan Sosial Penyandang Disabilitas	1,328,634,000	1,328,634,000	121,212,500	0	121,212,500	9.12	1,207,421,500
6278	Pelayanan Kesejahteraan Sosial Penyandang Disabilitas	1,328,634,000	1,328,634,000	121,212,500	0	121,212,500	9.12	1,207,421,500
6278	Pelayanan Kesejahteraan Sosial Penyandang Disabilitas	1,328,634,000	1,328,634,000	121,212,500	0	121,212,500	9.12	1,207,421,500
6278	Pelayanan Kesejahteraan Sosial Penyandang Disabilitas	1,328,634,000	1,328,634,000	121,212,500	0	121,212,500	9.12	1,207,421,500
6278	Pelayanan Kesejahteraan Sosial Penyandang Disabilitas	1,328,634,000	1,328,634,000	121,212,500	0	121,212,500	9.12	1,207,421,500
6279	Pelayanan Kesejahteraan Sosial Anak	240,758,000	240,758,000	16,955,376	0	16,955,376	7.04	223,802,624
6279	Pelayanan Kesejahteraan Sosial Anak	240,758,000	240,758,000	16,955,376	0	16,955,376	7.04	223,802,624
6279	Pelayanan Kesejahteraan Sosial Anak	240,758,000	240,758,000	16,955,376	0	16,955,376	7.04	223,802,624

LAPORAN REALISASI ANGGARAN BELANJA  
TINGKAT KEMENTERIAN/LEMBAGA  
MENURUT SUMBER DANA / PROGRAM / KEGIATAN  
S.D BULAN DESEMBER2021

KEMENTERIAN NEGARA/LEMBAGA : 027

KEMENTERIAN SOSIAL

Kode Lap : LRA.B.S.  
Tanggal : 13/05/22 3:53 AM  
Halaman : 18  
Prg ID : lap\_bel\_fsf\_kl --rekon17

KODE	URAIAN	ANGGARAN SEMULA	ANGGARAN SETELAH REVISI	REALISASI BELANJA			% REALISASI ANGGARAN	SISA ANGGARAN
				BELANJA	PENGEMBALIAN BELANJA	BELANJA NETTO		
1	2	3	4	5	6	7=5-6	8=5/4	9=4-7
6279	Pelayanan Kesejahteraan Sosial Anak	240,758,000	240,758,000	16,955,376	0	16,955,376	7.04	223,802,624
6279	Pelayanan Kesejahteraan Sosial Anak	240,758,000	240,758,000	16,955,376	0	16,955,376	7.04	223,802,624
6279	Pelayanan Kesejahteraan Sosial Anak	240,758,000	240,758,000	16,955,376	0	16,955,376	7.04	223,802,624
	<b>JUMLAH BELANJA PROGRAM DQ</b>	<b>12,509,994,000</b>	<b>12,509,994,000</b>	<b>2,884,805,256</b>	<b>0</b>	<b>2,884,805,256</b>	<b>23.06</b>	<b>9,625,188,744</b>
WA	Program Dukungan Manajemen							
6301	Pengelolaan Perencanaan, Keuangan, BMN, dan Umum Rehabilitasi Sosial	63,846,000	63,846,000	0	0	0	0	63,846,000
6301	Pengelolaan Perencanaan, Keuangan, BMN, dan Umum Rehabilitasi Sosial	63,846,000	63,846,000	0	0	0	0	63,846,000
6301	Pengelolaan Perencanaan, Keuangan, BMN, dan Umum Rehabilitasi Sosial	63,846,000	63,846,000	0	0	0	0	63,846,000
6301	Pengelolaan Perencanaan, Keuangan, BMN, dan Umum Rehabilitasi Sosial	63,846,000	63,846,000	0	0	0	0	63,846,000
6301	Pengelolaan Perencanaan, Keuangan, BMN, dan Umum Rehabilitasi Sosial	63,846,000	63,846,000	0	0	0	0	63,846,000
6301	Pengelolaan Perencanaan, Keuangan, BMN, dan Umum Rehabilitasi Sosial	63,846,000	63,846,000	0	0	0	0	63,846,000
6301	Pengelolaan Perencanaan, Keuangan, BMN, dan Umum Rehabilitasi Sosial	63,846,000	63,846,000	0	0	0	0	63,846,000
6312	Pengelolaan Komunikasi dan Informasi Publik Badiklitpensos	53,070,000	55,150,000	53,893,390	0	53,893,390	97.72	1,256,610
6312	Pengelolaan Komunikasi dan Informasi Publik Badiklitpensos	53,070,000	55,150,000	53,893,390	0	53,893,390	97.72	1,256,610
6312	Pengelolaan Komunikasi dan Informasi Publik Badiklitpensos	53,070,000	55,150,000	53,893,390	0	53,893,390	97.72	1,256,610
6312	Pengelolaan Komunikasi dan Informasi Publik Badiklitpensos	53,070,000	55,150,000	53,893,390	0	53,893,390	97.72	1,256,610
6312	Pengelolaan Komunikasi dan Informasi Publik Badiklitpensos	53,070,000	55,150,000	53,893,390	0	53,893,390	97.72	1,256,610
6312	Pengelolaan Komunikasi dan Informasi Publik Badiklitpensos	53,070,000	55,150,000	53,893,390	0	53,893,390	97.72	1,256,610
6312	Pengelolaan Komunikasi dan Informasi Publik Badiklitpensos	53,070,000	55,150,000	53,893,390	0	53,893,390	97.72	1,256,610
6312	Pengelolaan Komunikasi dan Informasi Publik Badiklitpensos	53,070,000	55,150,000	53,893,390	0	53,893,390	97.72	1,256,610
6313	Pengelolaan Perencanaan, Keuangan, BMN, dan Umum Badiklitpensos	60,600,000	837,283,000	823,004,350	0	823,004,350	98.29	14,278,650

LAPORAN REALISASI ANGGARAN BELANJA  
TINGKAT KEMENTERIAN/LEMBAGA  
MENURUT SUMBER DANA / PROGRAM / KEGIATAN  
S.D BULAN DESEMBER2021

KEMENTERIAN NEGARA/LEMBAGA : 027

KEMENTERIAN SOSIAL

Kode Lap : LRA.B.S.  
Tanggal : 13/05/22 3:53 AM  
Halaman : 19  
Prg ID : lap\_bel\_fsf\_kl --rekon17

KODE	URAIAN	ANGGARAN SEMULA	ANGGARAN SETELAH REVISI	REALISASI BELANJA			% REALISASI ANGGARAN	SISA ANGGARAN
				BELANJA	PENGEMBALIAN BELANJA	BELANJA NETTO		
1	2	3	4	5	6	7=5-6	8=5/4	9=4-7
6313	Pengelolaan Perencanaan, Keuangan, BMN, dan Umum Badiklitpensos	60,600,000	837,283,000	823,004,350	0	823,004,350	98.29	14,278,650
6313	Pengelolaan Perencanaan, Keuangan, BMN, dan Umum Badiklitpensos	60,600,000	837,283,000	823,004,350	0	823,004,350	98.29	14,278,650
6313	Pengelolaan Perencanaan, Keuangan, BMN, dan Umum Badiklitpensos	60,600,000	837,283,000	823,004,350	0	823,004,350	98.29	14,278,650
6313	Pengelolaan Perencanaan, Keuangan, BMN, dan Umum Badiklitpensos	60,600,000	837,283,000	823,004,350	0	823,004,350	98.29	14,278,650
6313	Pengelolaan Perencanaan, Keuangan, BMN, dan Umum Badiklitpensos	60,600,000	837,283,000	823,004,350	0	823,004,350	98.29	14,278,650
6313	Pengelolaan Perencanaan, Keuangan, BMN, dan Umum Badiklitpensos	60,600,000	837,283,000	823,004,350	0	823,004,350	98.29	14,278,650
6314	Pengelolaan Organisasi dan SDM Badiklitpensos	785,936,000	163,096,000	131,449,100	0	131,449,100	80.6	31,646,900
6314	Pengelolaan Organisasi dan SDM Badiklitpensos	785,936,000	163,096,000	131,449,100	0	131,449,100	80.6	31,646,900
6314	Pengelolaan Organisasi dan SDM Badiklitpensos	785,936,000	163,096,000	131,449,100	0	131,449,100	80.6	31,646,900
6314	Pengelolaan Organisasi dan SDM Badiklitpensos	785,936,000	163,096,000	131,449,100	0	131,449,100	80.6	31,646,900
6314	Pengelolaan Organisasi dan SDM Badiklitpensos	785,936,000	163,096,000	131,449,100	0	131,449,100	80.6	31,646,900
6314	Pengelolaan Organisasi dan SDM Badiklitpensos	785,936,000	163,096,000	131,449,100	0	131,449,100	80.6	31,646,900
6314	Pengelolaan Organisasi dan SDM Badiklitpensos	785,936,000	163,096,000	131,449,100	0	131,449,100	80.6	31,646,900
6314	Pengelolaan Organisasi dan SDM Badiklitpensos	785,936,000	163,096,000	131,449,100	0	131,449,100	80.6	31,646,900
	<b>JUMLAH BELANJA PROGRAM WA</b>	<b>6,744,164,000</b>	<b>7,835,625,000</b>	<b>7,058,427,880</b>	<b>0</b>	<b>7,058,427,880</b>	<b>90.081</b>	<b>777,197,120</b>
	<b>JUMLAH BELANJA PNPB</b>	<b>49,971,642,000</b>	<b>52,875,543,000</b>	<b>41,709,741,665</b>	<b>0</b>	<b>41,709,741,665</b>	<b>78.883</b>	<b>11,165,801,335</b>
10	HIBAH LANGSUNG DALAM NEGERI							
DQ	Program Perlindungan Sosial							
6273	Pemberdayaan dan Pelayanan Perizinan	0	114,857,987,000	114,857,984,639	222,999,369	114,634,985,270	99.81	223,001,730
6273	Pemberdayaan dan Pelayanan Perizinan	0	114,857,987,000	114,857,984,639	222,999,369	114,634,985,270	99.81	223,001,730
6273	Pemberdayaan dan Pelayanan Perizinan	0	114,857,987,000	114,857,984,639	222,999,369	114,634,985,270	99.81	223,001,730

LAPORAN REALISASI ANGGARAN BELANJA  
TINGKAT KEMENTERIAN/LEMBAGA  
MENURUT SUMBER DANA / PROGRAM / KEGIATAN  
S.D BULAN DESEMBER2021

KEMENTERIAN NEGARA/LEMBAGA : 027

KEMENTERIAN SOSIAL

Kode Lap : LRA.B.S.  
Tanggal : 13/05/22 3:53 AM  
Halaman : 20  
Prg ID : lap\_bel\_fsf\_kl --rekon17

KODE	URAIAN	ANGGARAN SEMULA	ANGGARAN SETELAH REVISI	REALISASI BELANJA			% REALISASI ANGGARAN	SISA ANGGARAN
				BELANJA	PENGEMBALIAN BELANJA	BELANJA NETTO		
1	2	3	4	5	6	7=5-6	8=5/4	9=4-7
6273	Pemberdayaan dan Pelayanan Perizinan	0	114,857,987,000	114,857,984,639	222,999,369	114,634,985,270	99.81	223,001,730
6273	Pemberdayaan dan Pelayanan Perizinan	0	114,857,987,000	114,857,984,639	222,999,369	114,634,985,270	99.81	223,001,730
6273	Pemberdayaan dan Pelayanan Perizinan	0	114,857,987,000	114,857,984,639	222,999,369	114,634,985,270	99.81	223,001,730
	JUMLAH BELANJA PROGRAM DQ	0	689,147,922,000	689,147,907,834	1,337,996,214	687,809,911,620	100	<b>1,338,010,380</b>
	JUMLAH BELANJA HIBAH LANGSUNG DALAM NEGERI	0	689,147,922,000	689,147,907,834	1,337,996,214	687,809,911,620	100	<b>1,338,010,380</b>
11	HIBAH LANGSUNG LUAR NEGERI							
WA	Program Dukungan Manajemen							
6301	Pengelolaan Perencanaan, Keuangan, BMN, dan Umum Rehabilitasi Sosial	0	2,838,000,000	2,806,139,899	0	2,806,139,899	98.88	31,860,101
6301	Pengelolaan Perencanaan, Keuangan, BMN, dan Umum Rehabilitasi Sosial	0	2,838,000,000	2,806,139,899	0	2,806,139,899	98.88	31,860,101
6301	Pengelolaan Perencanaan, Keuangan, BMN, dan Umum Rehabilitasi Sosial	0	2,838,000,000	2,806,139,899	0	2,806,139,899	98.88	31,860,101
6301	Pengelolaan Perencanaan, Keuangan, BMN, dan Umum Rehabilitasi Sosial	0	2,838,000,000	2,806,139,899	0	2,806,139,899	98.88	31,860,101
6301	Pengelolaan Perencanaan, Keuangan, BMN, dan Umum Rehabilitasi Sosial	0	2,838,000,000	2,806,139,899	0	2,806,139,899	98.88	31,860,101
6301	Pengelolaan Perencanaan, Keuangan, BMN, dan Umum Rehabilitasi Sosial	0	2,838,000,000	2,806,139,899	0	2,806,139,899	98.88	31,860,101
6301	Pengelolaan Perencanaan, Keuangan, BMN, dan Umum Rehabilitasi Sosial	0	2,838,000,000	2,806,139,899	0	2,806,139,899	98.88	31,860,101
	JUMLAH BELANJA PROGRAM WA	0	19,866,000,000	19,642,979,293	0	19,642,979,293	98.877	<b>223,020,707</b>
	JUMLAH BELANJA HIBAH LANGSUNG LUAR NEGERI	0	19,866,000,000	19,642,979,293	0	19,642,979,293	98.877	<b>223,020,707</b>
	<b>JUMLAH</b>	<b>558,850,881,653,000</b>	<b>649,845,234,056,000</b>	<b>635,216,066,438,155</b>	<b>2,170,232,672,400</b>	<b>633,045,833,765,755</b>	<b>97.75</b>	<b>16,799,400,290,245</b>



LAPORAN REALISASI ANGGARAN BELANJA  
TINGKAT KEMENTERIAN NEGARA/LEMBAGA  
MENURUT ESELON I / JENIS BELANJA  
UNTUK PERIODE YANG BERAKHIR 31 DESEMBER 2021

Kode Lap : LRA.B.S.  
Tanggal : 13/05/22 3:53 AM  
Halaman : 1  
Prg ID : lap\_lra\_bel\_org\_akun\_kl --

KEMENTERIAN NEGARA/LEMBAGA : 027

KEMENTERIAN SOSIAL

KODE	URAIAN	ANGGARAN SEMULA	ANGGARAN SETELAH REVISI	REALISASI BELANJA			% REALISASI ANGGARAN	SISA ANGGARAN
				JUMLAH S/D BULAN INI	PENGEMBALIAN S/D BULAN INI	JUMLAH NETTO S/D BULAN INI		
1	2	3	4	5	6	7=5+6	8=5/4	9=4-7
01	SEKRETARIAT JENDERAL							
51	BELANJA PEGAWAI	66,101,411,000	59,535,992,000	55,008,238,327	29,784,995	54,978,453,332	92.34	4,557,538,668
52	BELANJA BARANG	1,533,410,427,000	426,567,456,000	304,644,839,247	11,528,283,559	293,116,555,688	68.72	133,450,900,312
53	BELANJA MODAL	585,803,048,000	233,876,307,000	213,878,063,565	0	213,878,063,565	91.45	19,998,243,435
	JUMLAH BELANJA (01) SEKRETARIAT JENDERAL	2,185,314,886,000	719,979,755,000	573,531,141,139	11,558,068,554	561,973,072,585	79.66	158,006,682,415
02	INSPEKTORAT JENDERAL							
51	BELANJA PEGAWAI	17,179,299,000	17,179,299,000	16,201,934,730	9,455,876	16,192,478,854	94.26	986,820,146
52	BELANJA BARANG	20,051,136,000	14,134,659,000	14,116,433,608	0	14,116,433,608	99.87	18,225,392
53	BELANJA MODAL	1,178,068,000	944,545,000	944,544,992	0	944,544,992	100	8
	JUMLAH BELANJA (02) INSPEKTORAT JENDERAL	38,408,503,000	32,258,503,000	31,262,913,330	9,455,876	31,253,457,454	96.91	1,005,045,546
03	DITJEN PEMBERDAYAAN SOSIAL							
51	BELANJA PEGAWAI	26,104,509,000	25,034,509,000	22,974,745,983	21,543,642	22,953,202,341	91.69	2,081,306,659
52	BELANJA BARANG	280,916,851,000	220,329,824,000	208,546,810,203	381,583,677	208,165,226,526	94.48	12,164,597,474
53	BELANJA MODAL	26,608,000,000	9,063,827,000	9,040,912,000	0	9,040,912,000	99.75	22,915,000
57	BELANJA BANTUAN SOSIAL	72,578,000,000	173,435,987,000	173,435,525,272	222,999,369	173,212,525,903	99.87	223,461,097
	JUMLAH BELANJA (03) DITJEN PEMBERDAYAAN SOSIAL	406,207,360,000	427,864,147,000	413,997,993,458	626,126,688	413,371,866,770	96.76	14,492,280,230
04	DITJEN REHABILITASI SOSIAL							
51	BELANJA PEGAWAI	240,744,037,000	224,188,869,000	208,106,047,529	130,155,541	207,975,891,988	92.77	16,212,977,012
52	BELANJA BARANG	676,257,575,000	639,498,864,000	627,282,614,197	828,758,572	626,453,855,625	97.96	13,045,008,375
53	BELANJA MODAL	374,484,175,000	178,483,891,000	176,871,636,269	25,039,199	176,846,597,070	99.08	1,637,293,930
57	BELANJA BANTUAN SOSIAL	0	60,906,586,000	59,921,627,992	0	59,921,627,992	98.38	984,958,008
	JUMLAH BELANJA (04) DITJEN REHABILITASI SOSIAL	1,291,485,787,000	1,103,078,210,000	1,072,181,925,987	983,953,312	1,071,197,972,675	97.2	31,880,237,325
05	DITJEN PERLINDUNGAN DAN JAMINAN SOSIAL							
51	BELANJA PEGAWAI	21,468,603,000	19,740,275,000	19,157,082,755	21,748,390	19,135,334,365	96.94	604,940,635
52	BELANJA BARANG	1,805,646,397,000	1,757,885,825,000	1,749,510,726,007	710,187,155	1,748,800,538,852	99.48	9,085,286,148
53	BELANJA MODAL	94,607,000,000	11,033,000,000	10,727,343,000	0	10,727,343,000	97.23	305,657,000
57	BELANJA BANTUAN SOSIAL	28,798,783,300,000	28,652,906,030,000	28,271,455,290,408	896,111,404	28,270,559,179,004	98.67	382,346,850,996
	JUMLAH BELANJA (05) DITJEN PERLINDUNGAN DAN JAMINAN	30,720,505,300,000	30,441,565,130,000	30,050,850,442,170	1,628,046,949	30,049,222,395,221	98.72	392,342,734,779
06	DIREKTORAT JENDERAL PENANGANAN FAKIR MISKIN							
51	BELANJA PEGAWAI	20,892,531,000	19,692,531,000	18,298,506,752	26,232,909	18,272,273,843	92.79	1,420,257,157
52	BELANJA BARANG	551,143,683,000	767,350,470,000	717,273,466,481	811,250,125	716,462,216,356	93.37	50,888,253,644
53	BELANJA MODAL	4,116,291,000	1,516,291,000	1,507,365,000	0	1,507,365,000	99.41	8,926,000
57	BELANJA BANTUAN SOSIAL	57,255,000,000,000	74,342,817,300,000	72,556,552,052,892	345,321,538,385	72,211,230,514,507	97.13	2,131,586,785,493
	JUMLAH BELANJA (06) DIREKTORAT JENDERAL PENANGANAN	57,831,152,505,000	75,131,376,592,000	73,293,631,391,125	346,159,021,419	72,947,472,369,706	97.55	2,183,904,222,294

LAPORAN REALISASI ANGGARAN BELANJA  
TINGKAT KEMENTERIAN NEGARA/LEMBAGA  
MENURUT ESELON I / JENIS BELANJA  
UNTUK PERIODE YANG BERAKHIR 31 DESEMBER 2021

Kode Lap : LRA.B.S.  
Tanggal : 13/05/22 3:53 AM  
Halaman : 2  
Prg ID : lap\_lra\_bel\_org\_akun\_kl --

KEMENTERIAN NEGARA/LEMBAGA

: 027

KEMENTERIAN SOSIAL

KODE	URAIAN	ANGGARAN SEMULA	ANGGARAN SETELAH REVISI	REALISASI BELANJA			% REALISASI ANGGARAN	SISA ANGGARAN
				JUMLAH S/D BULAN INI	PENGEMBALIAN S/D BULAN INI	JUMLAH NETTO S/D BULAN INI		
1	2	3	4	5	6	7=5+6	8=5/4	9=4-7
11	BADAN PENDIDIKAN, PENELITIAN DAN PENYULUHAN SOSIAL							
51	BELANJA PEGAWAI	119,435,120,000	108,482,885,000	104,693,798,444	39,556,704	104,654,241,740	96.47	3,828,643,260
52	BELANJA BARANG	198,480,830,000	125,896,075,000	123,899,625,589	427,115,698	123,472,509,891	98.07	2,423,565,109
53	BELANJA MODAL	26,600,000,000	3,051,833,000	3,009,189,975	0	3,009,189,975	98.6	42,643,025
	JUMLAH BELANJA (11) BADAN PENDIDIKAN, PENELITIAN DAN	344,515,950,000	237,430,793,000	231,602,614,008	466,672,402	231,135,941,606	97.55	6,294,851,394
	JUMLAH BELANJA	92,817,590,291,000	108,093,553,130,000	105,667,058,421,217	361,431,345,200	105,305,627,076,017	97.76	2,787,926,053,983

LAPORAN REALISASI ANGGARAN BELANJA  
TINGKAT KEMENTERIAN NEGARA/LEMBAGA  
MENURUT ESELON I / WILAYAH / SATUAN KERJA  
UNTUK PERIODE YANG BERAKHIR 31 DESEMBER 2021

Kode Lap : LRA.B.S.  
Tanggal : 13/05/22 3:52 AM  
Halaman : 1  
Prg ID : lap\_lra\_bel\_org\_kl --

KEMENTERIAN NEGARA/LEMBAGA : 027

KEMENTERIAN SOSIAL

KODE	URAIAN	ANGGARAN SEMULA	ANGGARAN SETELAH REVISI	REALISASI BELANJA			% REALISASI ANGGARAN	SISA ANGGARAN
				JUMLAH S/D BULAN INI	PENGEMBALIAN S/D BULAN INI	JUMLAH NETTO S/D BULAN INI		
1	2	3	4	5	6	7=5+6	8=5/4	9=4-7
01	SEKRETARIAT JENDERAL							
0003100DK	Koordinator UAPPA-W Satker DK Provinsi Gorontalo							
310014	DINAS SOSIAL, PEMBERDAYAAN PEREMPUAN DAN PERLINDUNGAN ANAK PROVINSI GORONTALO	159,713,000	159,713,000	158,191,000	0	158,191,000	99.05	1,522,000
	JUMLAH BELANJA Koordinator UAPPA-W Satker DK Provinsi Gorontalo	159,713,000	159,713,000	158,191,000	0	158,191,000	99.05	1,522,000
027010100KP	BA(027) ES1(01) DKI JAKARTA							
418939	PUSAT DATA DAN INFORMASI KESEJAHTERAAN SOSIAL	1,434,941,221,000	372,607,115,000	254,864,900,590	10,868,156,719	243,996,743,871	65.48	128,610,371,129
	JUMLAH BELANJA BA(027) ES1(01) DKI JAKARTA	1,434,941,221,000	372,607,115,000	254,864,900,590	10,868,156,719	243,996,743,871	68.4	128,610,371,129
027010700	BA(027) ES1(01) SUMATERA UTARA							
070007	DINAS SOSIAL PROVINSI SUMATERA UTARA	276,174,000	276,174,000	258,144,000	0	258,144,000	93.47	18,030,000
	JUMLAH BELANJA BA(027) ES1(01) SUMATERA UTARA	276,174,000	276,174,000	258,144,000	0	258,144,000	93.47	18,030,000
027010800	BA(027) ES1(01) SUMATERA BARAT							
080038	DINAS SOSIAL PROVINSI SUMATERA BARAT	205,679,000	205,679,000	201,870,000	0	201,870,000	98.15	3,809,000
	JUMLAH BELANJA BA(027) ES1(01) SUMATERA BARAT	205,679,000	205,679,000	201,870,000	0	201,870,000	98.15	3,809,000
027011400D	BA(027) ES1(01) KALIMANTAN TENGAH							
140029	DINAS SOSIAL PROVINSI KALIMANTAN TENGAH	189,169,000	189,169,000	171,457,200	2,130,000	169,327,200	89.51	19,841,800
	JUMLAH BELANJA BA(027) ES1(01) KALIMANTAN TENGAH	189,169,000	189,169,000	171,457,200	2,130,000	169,327,200	90.64	19,841,800
027011600D	027011600DK							
160013	DINAS SOSIAL PROVINSI KALIMANTAN TIMUR	190,385,000	190,385,000	188,123,000	0	188,123,000	98.81	2,262,000
	JUMLAH BELANJA 027011600DK	190,385,000	190,385,000	188,123,000	0	188,123,000	98.81	2,262,000
027011900	BA(027) ES1(01) SULAWESI SELATAN							
190005	DINAS SOSIAL PROVINSI SULAWESI SELATAN	266,429,000	266,429,000	262,844,500	1,530,000	261,314,500	98.08	5,114,500
	JUMLAH BELANJA BA(027) ES1(01) SULAWESI SELATAN	266,429,000	266,429,000	262,844,500	1,530,000	261,314,500	98.65	5,114,500
027012600	BA(027) ES1(01) BENGKULU							
260013	DINAS SOSIAL PROVINSI BENGKULU	183,178,000	183,178,000	181,361,000	0	181,361,000	99.01	1,817,000
	JUMLAH BELANJA BA(027) ES1(01) BENGKULU	183,178,000	183,178,000	181,361,000	0	181,361,000	99.01	1,817,000
027012900	BA(027) ES1(01) BANTEN							
290013	DINAS SOSIAL PROVINSI BANTEN	157,318,000	157,318,000	157,318,000	0	157,318,000	100	0
	JUMLAH BELANJA BA(027) ES1(01) BANTEN	157,318,000	157,318,000	157,318,000	0	157,318,000	100	0
027013400	BA(027) ES1(01) SULAWESI BARAT							
340007	DINAS SOSIAL PROVINSI SULAWESI BARAT	168,318,000	168,318,000	117,146,000	7,761,000	109,385,000	64.99	58,933,000
	JUMLAH BELANJA BA(027) ES1(01) SULAWESI BARAT	168,318,000	168,318,000	117,146,000	7,761,000	109,385,000	69.6	58,933,000
null	Kode UAPPAW Tidak Ada							
010087	DINAS SOSIAL PROVINSI DKI JAKARTA	132,601,000	132,601,000	83,594,600	400,000	83,194,600	62.74	49,406,400

LAPORAN REALISASI ANGGARAN BELANJA  
TINGKAT KEMENTERIAN NEGARA/LEMBAGA  
MENURUT ESELON I / WILAYAH / SATUAN KERJA  
UNTUK PERIODE YANG BERAKHIR 31 DESEMBER 2021

Kode Lap : LRA.B.S.  
Tanggal : 13/05/22 3:52 AM  
Halaman : 2  
Prg ID : lap\_lra\_bel\_org\_kl --

KEMENTERIAN NEGARA/LEMBAGA : 027

KEMENTERIAN SOSIAL

KODE	URAIAN	ANGGARAN SEMULA	ANGGARAN SETELAH REVISI	REALISASI BELANJA			% REALISASI ANGGARAN	SISA ANGGARAN
				JUMLAH S/D BULAN INI	PENGEMBALIAN S/D BULAN INI	JUMLAH NETTO S/D BULAN INI		
1	2	3	4	5	6	7=5+6	8=5/4	9=4-7
020005	DINAS SOSIAL PROVINSI JAWA BARAT	222,552,000	222,552,000	214,234,450	0	214,234,450	96.26	8,317,550
030003	DINAS SOSIAL PROVINSI JAWA TENGAH	269,615,000	269,615,000	268,115,000	0	268,115,000	99.44	1,500,000
040025	DINAS SOSIAL PROVINSI D.I. YOGYAKARTA	147,949,000	147,949,000	147,949,000	0	147,949,000	100	0
050029	DINAS SOSIAL PROVINSI JAWA TIMUR	335,400,000	335,400,000	308,232,730	863,975	307,368,755	91.64	28,031,245
060008	DINAS SOSIAL ACEH	220,930,000	220,930,000	209,725,000	0	209,725,000	94.93	11,205,000
090030	DINAS SOSIAL PROVINSI RIAU	184,595,000	184,595,000	184,345,000	3,240,000	181,105,000	98.11	3,490,000
100011	DINAS SOSIAL, KEPENDUDUKAN DAN PENCATATAN SIPIL PROVINSI JAMBI	154,331,000	154,331,000	153,980,000	0	153,980,000	99.77	351,000
110008	DINAS SOSIAL PROVINSI SUMATERA SELATAN	206,770,000	206,770,000	203,542,000	0	203,542,000	98.44	3,228,000
120015	DINAS SOSIAL PROVINSI LAMPUNG	160,351,000	160,351,000	160,351,000	0	160,351,000	100	0
130027	DINAS SOSIAL PROVINSI KALIMANTAN BARAT	166,460,000	166,460,000	163,971,000	0	163,971,000	98.5	2,489,000
150012	DINAS SOSIAL PROVINSI KALIMANTAN SELATAN	184,435,000	184,435,000	181,578,546	0	181,578,546	98.45	2,856,454
170014	DINAS SOSIAL PROPINSI SULAWESI UTARA	180,849,000	180,849,000	174,389,000	5,200,000	169,189,000	93.55	11,660,000
180014	DINAS SOSIAL DAERAH PROPINSI SULAWESI TENGAH	196,096,000	196,096,000	193,696,000	0	193,696,000	98.78	2,400,000
200015	DINAS SOSIAL PROVINSI SULAWESI TENGGARA	172,208,000	172,208,000	172,208,000	0	172,208,000	100	0
210012	DINAS SOSIAL PROVINSI MALUKU	218,858,000	218,858,000	216,380,000	0	216,380,000	98.87	2,478,000
220032	DINAS SOSIAL, PEMBERDAYAAN PEREMPUAN DAN PERLINDUNGAN ANAK PROVINSI BALI	172,556,000	172,556,000	169,655,000	0	169,655,000	98.32	2,901,000
230017	DINAS SOSIAL PROVINSI NUSA TENGGARA BARAT	205,055,000	205,055,000	202,320,000	0	202,320,000	98.67	2,735,000
240036	DINAS SOSIAL PROVINSI NUSA TENGGARA TIMUR	247,518,000	247,518,000	245,601,700	1,365,300	244,236,400	98.67	3,281,600
250044	DINAS SOSIAL, KEPENDUDUKAN DAN CATATAN SIPIL PROVINSI PAPUA	409,372,000	409,372,000	403,728,000	0	403,728,000	98.62	5,644,000
280015	DINAS SOSIAL PROPINSI MALUKU UTARA	193,362,000	193,362,000	172,150,000	0	172,150,000	89.03	21,212,000
300022	DINAS SOSIAL PROVINSI KEPULAUAN BANGKA BELITUNG	171,416,000	171,416,000	169,669,238	504,343	169,164,895	98.69	2,251,105
320003	DINAS SOSIAL PROVINSI KEPULAUAN RIAU	150,720,000	150,720,000	150,534,300	0	150,534,300	99.88	185,700
330005	DINAS SOSIAL PROVINSI PAPUA BARAT	356,307,000	356,307,000	352,757,000	0	352,757,000	99	3,550,000
417729	DINAS SOSIAL PROVINSI KALIMANTAN UTARA	133,111,000	133,111,000	111,905,000	9,000,000	102,905,000	77.31	30,206,000
440121	SEKRETARIAT JENDERAL	743,383,885,000	340,382,860,000	311,955,174,285	657,917,217	311,297,257,068	91.46	29,085,602,932
	JUMLAH BELANJA Kode UAPPAW Tidak Ada	748,577,302,000	345,576,277,000	316,969,785,849	678,490,835	316,291,295,014	91.72	29,284,981,986
	JUMLAH BELANJA 01	2,185,314,886,000	719,979,755,000	573,531,141,139	11,558,068,554	561,973,072,585	79.66	158006682415
02	INSPEKTORAT JENDERAL							
027020100KP	Kode UAPPAW Tidak Ada							
426638	INSPEKTORAT JENDERAL	38,408,503,000	32,258,503,000	31,262,913,330	9,455,876	31,253,457,454	96.88	1,005,045,546
	JUMLAH BELANJA Kode UAPPAW Tidak Ada	38,408,503,000	32,258,503,000	31,262,913,330	9,455,876	31,253,457,454	96.91	1,005,045,546
	JUMLAH BELANJA 02	38,408,503,000	32,258,503,000	31,262,913,330	9,455,876	31,253,457,454	96.91	1005045546
03	DITJEN PEMBERDAYAAN SOSIAL							

LAPORAN REALISASI ANGGARAN BELANJA  
TINGKAT KEMENTERIAN NEGARA/LEMBAGA  
MENURUT ESELON I / WILAYAH / SATUAN KERJA  
UNTUK PERIODE YANG BERAKHIR 31 DESEMBER 2021

Kode Lap : LRA.B.S.  
Tanggal : 13/05/22 3:52 AM  
Halaman : 3  
Prg ID : lap\_lra\_bel\_org\_kl --

KEMENTERIAN NEGARA/LEMBAGA : 027

KEMENTERIAN SOSIAL

KODE	URAIAN	ANGGARAN SEMULA	ANGGARAN SETELAH REVISI	REALISASI BELANJA			% REALISASI ANGGARAN	SISA ANGGARAN
				JUMLAH S/D BULAN INI	PENGEMBALIAN S/D BULAN INI	JUMLAH NETTO S/D BULAN INI		
1	2	3	4	5	6	7=5+6	8=5/4	9=4-7
0003100DK 319011	Koordinator UAPPA-W Satker DK Provinsi Gorontalo DINAS SOSIAL, PEMBERDAYAAN PEREMPUAN DAN PERLINDUNGAN ANAK PROVINSI GORONTALO	603,681,000	603,681,000	600,337,400	0	600,337,400	99.45	3,343,600
	JUMLAH BELANJA Koordinator UAPPA-W Satker DK Provinsi Gorontalo	603,681,000	603,681,000	600,337,400	0	600,337,400	99.45	3,343,600
027030100KP 418940	BA(027) ES1(03) DKI JAKARTA DIREKTORAT PENGELOLAAN SUMBER DANA BANTUAN SOSIAL	14,637,637,000	124,138,924,000	123,888,223,730	228,211,667	123,660,012,063	99.61	478,911,937
440193	DIREKTORAT PEMBERDAYAAN KOMUNITAS ADAT TERPENCIL (KAT)	82,453,618,000	68,477,909,000	68,454,453,912	22,965,500	68,431,488,412	99.93	46,420,588
440213	DIREKTORAT KEPAHLAWANAN, KEPERINTISAN, KESETIAKAWANAN DAN RESTORASI SOSIAL	50,210,506,000	34,210,506,000	33,927,027,796	63,117,195	33,863,910,601	98.99	346,595,399
630859	SEKRETARIAT DIREKTORAT JENDERAL PEMBERDAYAAN SOSIAL	55,263,457,000	48,621,120,000	46,109,746,781	230,748,144	45,878,998,637	94.36	2,742,121,363
682033	DIREKTORAT PEMBERDAYAAN SOSIAL PERORANGAN, KELUARGA DAN KELEMBAGAAN MASYARAKAT	178,032,598,000	126,806,144,000	117,101,037,559	1,500,000	117,099,537,559	92.35	9,706,606,441
	JUMLAH BELANJA BA(027) ES1(03) DKI JAKARTA	380,597,816,000	402,254,603,000	389,480,489,778	546,542,506	388,933,947,272	96.82	13,320,655,728
027030700 079003	BA(027) ES1(03) SUMATERA UTARA DINAS SOSIAL PROVINSI SUMATERA UTARA	636,846,000	636,846,000	628,946,000	0	628,946,000	98.76	7,900,000
	JUMLAH BELANJA BA(027) ES1(03) SUMATERA UTARA	636,846,000	636,846,000	628,946,000	0	628,946,000	98.76	7,900,000
027030800D 089029	Kode UAPPAW Tidak Ada DINAS SOSIAL PROVINSI SUMATERA BARAT	962,637,000	962,637,000	914,939,303	0	914,939,303	95.05	47,697,697
	JUMLAH BELANJA Kode UAPPAW Tidak Ada	962,637,000	962,637,000	914,939,303	0	914,939,303	95.05	47,697,697
027031400XX 149017	BA(027) ES1(03) KALIMANTAN TENGAH DINAS SOSIAL PROVINSI KALIMANTAN TENGAH	743,611,000	743,611,000	734,836,088	520,000	734,316,088	98.75	9,294,912
	JUMLAH BELANJA BA(027) ES1(03) KALIMANTAN TENGAH	743,611,000	743,611,000	734,836,088	520,000	734,316,088	98.82	9,294,912
027031600D 169007	027031600DK DINAS SOSIAL PROVINSI KALIMANTAN TIMUR	748,027,000	748,027,000	742,002,200	0	742,002,200	99.19	6,024,800
	JUMLAH BELANJA 027031600DK	748,027,000	748,027,000	742,002,200	0	742,002,200	99.19	6,024,800
027031700 179009	BA(027) ES1(03) SULAWESI UTARA DINAS SOSIAL PROPINSI SULAWESI UTARA	683,894,000	683,894,000	680,557,150	22,500	680,534,650	99.51	3,359,350
	JUMLAH BELANJA BA(027) ES1(03) SULAWESI UTARA	683,894,000	683,894,000	680,557,150	22,500	680,534,650	99.51	3,359,350
027032100 219018	BA(027) ES1(03) MALUKU DINAS SOSIAL PROVINSI MALUKU	1,354,840,000	1,354,840,000	1,342,213,000	0	1,342,213,000	99.07	12,627,000
	JUMLAH BELANJA BA(027) ES1(03) MALUKU	1,354,840,000	1,354,840,000	1,342,213,000	0	1,342,213,000	99.07	12,627,000
027032600 269019	BA(027) ES1(03) BENGKULU DINAS SOSIAL PROVINSI BENGKULU	435,456,000	435,456,000	435,456,000	0	435,456,000	100	0
	JUMLAH BELANJA BA(027) ES1(03) BENGKULU	435,456,000	435,456,000	435,456,000	0	435,456,000	100	0
027032900	BA(027) ES1(03) BANTEN							

LAPORAN REALISASI ANGGARAN BELANJA  
TINGKAT KEMENTERIAN NEGARA/LEMBAGA  
MENURUT ESELON I / WILAYAH / SATUAN KERJA  
UNTUK PERIODE YANG BERAKHIR 31 DESEMBER 2021

Kode Lap : LRA.B.S.  
Tanggal : 13/05/22 3:52 AM  
Halaman : 4  
Prg ID : lap\_lra\_bel\_org\_kl --

KEMENTERIAN NEGARA/LEMBAGA : 027

KEMENTERIAN SOSIAL

KODE	URAIAN	ANGGARAN SEMULA	ANGGARAN SETELAH REVISI	REALISASI BELANJA			% REALISASI ANGGARAN	SISA ANGGARAN
				JUMLAH S/D BULAN INI	PENGEMBALIAN S/D BULAN INI	JUMLAH NETTO S/D BULAN INI		
1	2	3	4	5	6	7=5+6	8=5/4	9=4-7
299012	DINAS SOSIAL PROVINSI BANTEN	621,389,000	621,389,000	621,389,000	0	621,389,000	100	0
	JUMLAH BELANJA BA(027) ES1(03) BANTEN	621,389,000	621,389,000	621,389,000	0	621,389,000	100	0
027033400	BA(027) ES1(03) SULAWESI BARAT							
340011	DINAS SOSIAL PROVINSI SULAWESI BARAT	666,470,000	666,470,000	634,148,000	0	634,148,000	95.15	32,322,000
	JUMLAH BELANJA BA(027) ES1(03) SULAWESI BARAT	666,470,000	666,470,000	634,148,000	0	634,148,000	95.15	32,322,000
null	Kode UAPPAW Tidak Ada							
019028	DINAS SOSIAL PROVINSI DKI JAKARTA	589,799,000	589,799,000	336,158,000	0	336,158,000	57	253,641,000
029004	DINAS SOSIAL PROVINSI JAWA BARAT	662,590,000	662,590,000	659,694,500	0	659,694,500	99.56	2,895,500
039000	DINAS SOSIAL PROVINSI JAWA TENGAH	716,557,000	716,557,000	713,858,800	0	713,858,800	99.62	2,698,200
049014	DINAS SOSIAL PROVINSI D.I. YOGYAKARTA	1,090,569,000	1,090,569,000	1,075,827,138	0	1,075,827,138	98.65	14,741,862
059014	DINAS SOSIAL PROVINSI JAWA TIMUR	1,021,277,000	1,021,277,000	982,417,901	62,016,682	920,401,219	90.12	100,875,781
069006	DINAS SOSIAL ACEH	618,883,000	618,883,000	616,971,000	0	616,971,000	99.69	1,912,000
099018	DINAS SOSIAL PROVINSI RIAU	797,382,000	797,382,000	732,653,200	2,321,000	730,332,200	91.59	67,049,800
109009	DINAS SOSIAL KEPENDUDUKAN DAN PENCATATAN SIPIL PROVINSI JAMBI	624,537,000	624,537,000	608,447,000	0	608,447,000	97.42	16,090,000
119009	DINAS SOSIAL PROVINSI SUMATERA SELATAN	566,752,000	566,752,000	534,552,000	804,000	533,748,000	94.18	33,004,000
129016	DINAS SOSIAL PROVINSI LAMPUNG	537,060,000	537,060,000	469,402,000	0	469,402,000	87.4	67,658,000
139011	DINAS SOSIAL PROVINSI KALIMANTAN BARAT	635,729,000	635,729,000	621,765,500	0	621,765,500	97.8	13,963,500
159008	DINAS SOSIAL PROVINSI KALIMANTAN SELATAN	627,366,000	627,366,000	617,831,000	0	617,831,000	98.48	9,535,000
189013	DINAS SOSIAL DAERAH PROPINSI SULAWESI TENGAH	419,902,000	419,902,000	418,725,500	0	418,725,500	99.72	1,176,500
199007	DINAS SOSIAL PROVINSI SULAWESI SELATAN	1,002,924,000	1,002,924,000	922,252,700	450,000	921,802,700	91.91	81,121,300
209013	DINAS SOSIAL PROVINSI SULAWESI TENGGARA	650,489,000	650,489,000	642,539,500	0	642,539,500	98.78	7,949,500
229011	DINAS SOSIAL, PEMBERDAYAAN PEREMPUAN DAN PERLINDUNGAN ANAK PROVINSI BALI	516,562,000	516,562,000	451,134,000	0	451,134,000	87.33	65,428,000
239020	DINAS SOSIAL PROVINSI NUSA TENGGARA BARAT	891,974,000	891,974,000	883,106,000	0	883,106,000	99.01	8,868,000
249017	DINAS SOSIAL PROVINSI NUSA TENGGARA TIMUR	526,702,000	526,702,000	491,536,000	1,670,000	489,866,000	93.01	36,836,000
259023	DINAS SOSIAL, KEPENDUDUKAN DAN CATATAN SIPIL PROVINSI PAPUA	2,855,241,000	2,855,241,000	2,855,213,000	0	2,855,213,000	100	28,000
289016	DINAS SOSIAL PROPINSI MALUKU UTARA	661,658,000	661,658,000	661,658,000	0	661,658,000	100	0
309016	DINAS SOSIAL PROVINSI KEPULAUAN BANGKA BELITUNG	403,700,000	403,700,000	402,097,300	0	402,097,300	99.6	1,602,700
329001	DINAS SOSIAL PROVINSI KEPULAUAN RIAU	538,862,000	538,862,000	536,975,500	0	536,975,500	99.65	1,886,500
339000	DINAS SOSIAL PROVINSI PAPUA BARAT	665,576,000	665,576,000	556,414,000	0	556,414,000	83.6	109,162,000
417730	DINAS SOSIAL PROVINSI KALIMANTAN UTARA	530,602,000	530,602,000	391,450,000	11,780,000	379,670,000	71.55	150,932,000
	JUMLAH BELANJA Kode UAPPAW Tidak Ada	18,152,693,000	18,152,693,000	17,182,679,539	79,041,682	17,103,637,857	94.66	1,049,055,143
	JUMLAH BELANJA 03	406,207,360,000	427,864,147,000	413,997,993,458	626,126,688	413,371,866,770	96.76	14492280230
04	DITJEN REHABILITASI SOSIAL							



LAPORAN REALISASI ANGGARAN BELANJA  
TINGKAT KEMENTERIAN NEGARA/LEMBAGA  
MENURUT ESELON I / WILAYAH / SATUAN KERJA  
UNTUK PERIODE YANG BERAKHIR 31 DESEMBER 2021

Kode Lap : LRA.B.S.  
Tanggal : 13/05/22 3:52 AM  
Halaman : 5  
Prg ID : lap\_lra\_bel\_org\_kl --

KEMENTERIAN NEGARA/LEMBAGA : 027

KEMENTERIAN SOSIAL

KODE	URAIAN	ANGGARAN SEMULA	ANGGARAN SETELAH REVISI	REALISASI BELANJA			% REALISASI ANGGARAN	SISA ANGGARAN
				JUMLAH S/D BULAN INI	PENGEMBALIAN S/D BULAN INI	JUMLAH NETTO S/D BULAN INI		
1	2	3	4	5	6	7=5+6	8=5/4	9=4-7
027040100K	BA(027) ES1(04) DKI JAKARTA							
352594	BALAI REHABILITASI SOSIAL KORBAN PENYALAHGUNAAN NARKOTIKA, PSIKOTROPIKA, DAN ZAT ADIKTIF LAINNYA "BAMBU APUS" DI JAKARTA	25,777,713,000	22,061,936,000	22,048,728,654	1,410,411	22,047,318,243	99.93	14,617,757
426701	BALAI REHABILITASI SOSIAL ANAK YANG MEMERLUKAN PERLINDUNGAN KHUSUS "HANDAYANI" DI JAKARTA	25,417,500,000	22,765,029,000	21,873,859,343	6,273,741	21,867,585,602	96.06	897,443,398
426710	BALAI REHABILITASI SOSIAL EKS WANITA TUNA SUSILA "MULYA JAYA" DI JAKARTA	27,628,036,000	29,502,888,000	29,228,775,577	534	29,228,775,043	99.07	274,112,957
560532	BALAI REHABILITASI SOSIAL PENYANDANG DISABILITAS SENSORIK RUNGU WICARA "MELATI" DI JAKARTA	19,942,371,000	18,456,453,000	18,387,846,966	8,431,300	18,379,415,666	99.58	77,037,334
	JUMLAH BELANJA BA(027) ES1(04) DKI JAKARTA	98,765,620,000	92,786,306,000	91,539,210,540	16,115,986	91,523,094,554	98.66	1,263,211,446
027040200K	BA(027) ES1(04) JAWA BARAT							
020650	LOKA REHABILITASI SOSIAL ORANG DENGAN HUMAN IMMUNODEFICIENCY VIRUS "KAHURIPAN" DI SUKABUMI	10,717,461,000	8,504,623,000	8,295,206,420	948,797	8,294,257,623	97.53	210,365,377
369110	BALAI LITERASI BRAILLE INDONESIA "ABIYOSO" DI CIMAH	21,100,698,000	16,460,994,000	16,026,117,689	0	16,026,117,689	97.36	434,876,311
369131	BALAI REHABILITASI SOSIAL PENYANDANG DISABILITAS MENTAL "PHALA MARTHA" DI SUKABUMI	19,042,922,000	15,663,544,000	15,552,201,629	11,469,711	15,540,731,918	99.22	122,812,082
369148	BALAI REHABILITASI SOSIAL PENYANDANG DISABILITAS SENSORIK NETRA "WYATA GUNA" DI BANDUNG	37,843,759,000	31,893,661,000	30,610,275,799	1,470,284	30,608,805,515	95.97	1,284,855,485
426669	BALAI REHABILITASI SOSIAL EKS GELANDANGAN DAN PENGEMIS "PANGUDI LUHUR" DI BEKASI	14,365,649,000	24,719,516,000	24,485,660,393	3,015,422	24,482,644,971	99.04	236,871,029
426732	BALAI REHABILITASI SOSIAL LANJUT USIA "BUDHI DHARMA" DI BEKASI	45,955,284,000	45,276,074,000	44,908,087,372	1,080,430	44,907,006,942	99.18	369,067,058
426814	BALAI REHABILITASI SOSIAL PENYANDANG DISABILITAS SENSORIK NETRA "TAN MIYAT" DI BEKASI	19,444,635,000	18,431,283,000	18,221,955,743	34,230,278	18,187,725,465	98.68	243,557,535
526071	BALAI REHABILITASI SOSIAL KORBAN PENYALAHGUNAAN NARKOTIKA, PSIKOTROPIKA, DAN ZAT ADIKTIF LAINNYA "GALIH PAKUAN" DI BOGOR	30,469,650,000	25,712,153,000	25,536,227,153	5,775,739	25,530,451,414	99.29	181,701,586
560504	BALAI REHABILITASI SOSIAL PENYANDANG DISABILITAS INTELEKTUAL "CIUNG WANARA" DI BOGOR	18,591,752,000	17,457,880,000	17,263,963,287	1,064,364	17,262,898,923	98.88	194,981,077
613057	BALAI BESAR REHABILITASI VOKASIONAL PENYANDANG DISABILITAS DI CIBINONG	49,127,310,000	43,886,666,000	43,513,964,587	123,211,661	43,390,752,926	98.87	495,913,074
	JUMLAH BELANJA BA(027) ES1(04) JAWA BARAT	266,659,120,000	248,006,394,000	244,413,660,072	182,266,686	244,231,393,386	98.55	3,775,000,614
027040300K	BA(027) ES1(04) JAWA TENGAH							
030952	BALAI REHABILITASI SOSIAL PENYANDANG DISABILITAS MENTAL "MARGO LARAS" DI PATI	24,826,685,000	19,021,386,000	18,716,867,071	408	18,716,866,663	98.4	304,519,337
031558	BALAI REHABILITASI SOSIAL KORBAN PENYALAHGUNAAN NARKOTIKA, PSIKOTROPIKA, DAN ZAT ADIKTIF LAINNYA "SATRIA" DI BATURRADEN	28,540,799,000	25,201,922,000	24,446,936,339	31,638,220	24,415,298,119	96.88	786,623,881
369169	BALAI BESAR REHABILITASI SOSIAL PENYANDANG DISABILITAS FISIK "PROF. DR. SOEHARSO" DI SURAKARTA	121,693,074,000	77,935,513,000	77,127,463,864	20,446,500	77,107,017,364	98.94	828,495,636
369173	BALAI BESAR REHABILITASI SOSIAL PENYANDANG DISABILITAS INTELEKTUAL "KARTINI" DI TEMANGGUNG	39,682,449,000	33,522,047,000	33,311,558,467	59,120,395	33,252,438,072	99.2	269,608,928
426772	BALAI REHABILITASI SOSIAL ANAK YANG MEMERLUKAN PERLINDUNGAN KHUSUS "ANTASENA" DI MAGELANG	26,534,447,000	22,798,279,000	22,441,735,338	10,963,367	22,430,771,971	98.39	367,507,029

LAPORAN REALISASI ANGGARAN BELANJA  
TINGKAT KEMENTERIAN NEGARA/LEMBAGA  
MENURUT ESELON I / WILAYAH / SATUAN KERJA  
UNTUK PERIODE YANG BERAKHIR 31 DESEMBER 2021

Kode Lap : LRA.B.S.  
Tanggal : 13/05/22 3:52 AM  
Halaman : 6  
Prg ID : lap\_lra\_bel\_org\_kl --

KEMENTERIAN NEGARA/LEMBAGA : 027

KEMENTERIAN SOSIAL

KODE	URAIAN	ANGGARAN SEMULA	ANGGARAN SETELAH REVISI	REALISASI BELANJA			% REALISASI ANGGARAN	SISA ANGGARAN
				JUMLAH S/D BULAN INI	PENGEMBALIAN S/D BULAN INI	JUMLAH NETTO S/D BULAN INI		
1	2	3	4	5	6	7=5+6	8=5/4	9=4-7
	JUMLAH BELANJA BA(027) ES1(04) JAWA TENGAH	241,277,454,000	178,479,147,000	176,044,561,079	122,168,890	175,922,392,189	98.64	2,556,754,811
027040600K 690243	BA(027) ES1(04) NANGGROE ACEH DARUSSALAM LOKA REHABILITASI SOSIAL ANAK YANG MEMERLUKAN PERLINDUNGAN KHUSUS "DARUSSA'ADAH" DI ACEH	23,866,716,000	19,718,842,000	19,039,862,495	4,466,787	19,035,395,708	96.53	683,446,292
	JUMLAH BELANJA BA(027) ES1(04) NANGGROE ACEH DARUSSALAM	23,866,716,000	19,718,842,000	19,039,862,495	4,466,787	19,035,395,708	96.56	683,446,292
027040700K 070161	Panti Sosial Pamardi Putra "Insyaf" Sumatera Utara BALAI REHABILITASI SOSIAL ORANG DENGAN HUMAN IMMUNODEFICIENCY VIRUS "BAHAGIA" DI MEDAN	15,468,052,000	11,750,614,000	11,399,175,021	4,118,175	11,395,056,846	96.97	355,557,154
426763	BALAI REHABILITASI SOSIAL KORBAN PENYALAHGUNAAN NARKOTIKA, PSIKOTROPIKA, DAN ZAT ADIKTIF LAINNYA "INSYAF" DI MEDAN	23,801,598,000	21,430,158,000	20,952,256,857	2,550,270	20,949,706,587	97.76	480,451,413
	JUMLAH BELANJA Panti Sosial Pamardi Putra "Insyaf" Sumatera Utara	39,269,650,000	33,180,772,000	32,351,431,878	6,668,445	32,344,763,433	97.5	836,008,567
027040900K 426675	BA(027) ES1(04) RIAU BALAI REHABILITASI SOSIAL ANAK YANG MEMERLUKAN PERLINDUNGAN KHUSUS "RUMBAI" DI PEKANBARU	23,562,665,000	20,777,064,000	20,477,536,950	10,435,884	20,467,101,066	98.51	309,962,934
	JUMLAH BELANJA BA(027) ES1(04) RIAU	23,562,665,000	20,777,064,000	20,477,536,950	10,435,884	20,467,101,066	98.56	309,962,934
027041000K 426794	BA(027) ES1(04) JAMBI BALAI REHABILITASI SOSIAL ANAK YANG MEMERLUKAN PERLINDUNGAN KHUSUS "ALYATAMA" DI JAMBI	20,018,587,000	18,147,132,000	17,873,038,415	3,855,100	17,869,183,315	98.47	277,948,685
	JUMLAH BELANJA BA(027) ES1(04) JAMBI	20,018,587,000	18,147,132,000	17,873,038,415	3,855,100	17,869,183,315	98.49	277,948,685
027041100K 369600	BA(027) ES1(04) SUMATERA SELATAN BALAI REHABILITASI SOSIAL PENYANDANG DISABILITAS FISIK "BUDI PERKASA" DI PALEMBANG	22,463,108,000	19,621,156,000	19,144,451,195	24,339,399	19,120,111,796	97.45	501,044,204
	JUMLAH BELANJA BA(027) ES1(04) SUMATERA SELATAN	22,463,108,000	19,621,156,000	19,144,451,195	24,339,399	19,120,111,796	97.57	501,044,204
027041500K 526092	BA(027) ES1(04) KALIMANTAN SELATAN BALAI REHABILITASI SOSIAL PENYANDANG DISABILITAS MENTAL "BUDI LUHUR" DI BANJARBARU	20,166,119,000	17,711,056,000	17,525,766,517	5,093,912	17,520,672,605	98.93	190,383,395
	JUMLAH BELANJA BA(027) ES1(04) KALIMANTAN SELATAN	20,166,119,000	17,711,056,000	17,525,766,517	5,093,912	17,520,672,605	98.95	190,383,395
027041700K 426741	BA(027) ES1(04) SULAWESI UTARA BALAI REHABILITASI SOSIAL PENYANDANG DISABILITAS SENSORIK NETRA "TUMOU TOU" DI MANADO	19,669,073,000	15,629,410,000	14,592,885,788	37	14,592,885,751	93.37	1,036,524,249
	JUMLAH BELANJA BA(027) ES1(04) SULAWESI UTARA	19,669,073,000	15,629,410,000	14,592,885,788	37	14,592,885,751	93.37	1,036,524,249
027041900K 352633	BA(027) ES1(04) SULAWESI SELATAN LOKA REHABILITASI SOSIAL KORBAN PENYALAHGUNAAN NAPZA "PANGURANGI" DI TAKALAR	13,152,345,000	12,063,302,000	11,864,442,253	1,455,311	11,862,986,942	98.34	200,315,058
352634	LOKA REHABILITASI SOSIAL ORANG DENGAN HUMAN IMMUNODEFICIENCY VIRUS "PANGURANGI" DI TAKALAR	10,051,277,000	7,403,856,000	7,239,445,920	0	7,239,445,920	97.78	164,410,080
426644	BALAI REHABILITASI SOSIAL PENYANDANG DISABILITAS FISIK "WIRAJAYA" DI MAKASSAR	20,171,005,000	18,023,831,000	16,815,150,537	218,409,209	16,596,741,328	92.08	1,427,089,672

LAPORAN REALISASI ANGGARAN BELANJA  
TINGKAT KEMENTERIAN NEGARA/LEMBAGA  
MENURUT ESELON I / WILAYAH / SATUAN KERJA  
UNTUK PERIODE YANG BERAKHIR 31 DESEMBER 2021

Kode Lap : LRA.B.S.  
Tanggal : 13/05/22 3:52 AM  
Halaman : 7  
Prg ID : lap\_lra\_bel\_org\_kl --

KEMENTERIAN NEGARA/LEMBAGA : 027

KEMENTERIAN SOSIAL

KODE	URAIAN	ANGGARAN SEMULA	ANGGARAN SETELAH REVISI	REALISASI BELANJA			% REALISASI ANGGARAN	SISA ANGGARAN
				JUMLAH S/D BULAN INI	PENGEMBALIAN S/D BULAN INI	JUMLAH NETTO S/D BULAN INI		
1	2	3	4	5	6	7=5+6	8=5/4	9=4-7
426690	BALAI REHABILITASI SOSIAL LANJUT USIA "GAU MABAJI" DI GOWA	44,710,218,000	41,630,479,000	41,276,531,477	162,939,934	41,113,591,543	98.76	516,887,457
627343	BALAI REHABILITASI SOSIAL ANAK YANG MEMERLUKAN PERLINDUNGAN KHUSUS "TODDOPULI" DI MAKASSAR	26,344,950,000	24,495,896,000	24,279,030,289	3,833,869	24,275,196,420	99.1	220,699,580
	JUMLAH BELANJA BA(027) ES1(04) SULAWESI SELATAN	114,429,795,000	103,617,364,000	101,474,600,476	386,638,323	101,087,962,153	97.93	2,529,401,847
027042000K	BA(027) ES1(04) SULAWESI TENGGARA							
690250	LOKA REHABILITASI SOSIAL PENYANDANG DISABILITAS SENSORIK RUNGU WICARA "MEOHAI" DI KENDARI	14,018,407,000	13,346,455,000	13,304,259,013	3,965,100	13,300,293,913	99.65	46,161,087
690264	LOKA REHABILITASI SOSIAL LANJUT USIA "MINAULA" DI KENDARI	35,117,054,000	32,216,497,000	31,585,550,793	3,475,687	31,582,075,106	98.03	634,421,894
	JUMLAH BELANJA BA(027) ES1(04) SULAWESI TENGGARA	49,135,461,000	45,562,952,000	44,889,809,806	7,440,787	44,882,369,019	98.52	680,582,981
027042200K	BA(027) ES1(04) BALI							
426650	BALAI REHABILITASI SOSIAL PENYANDANG DISABILITAS SENSORIK NETRA "MAHATMIYA" DI TABANAN	18,118,465,000	15,797,540,000	15,722,211,079	4,301,767	15,717,909,312	99.5	79,630,688
	JUMLAH BELANJA BA(027) ES1(04) BALI	18,118,465,000	15,797,540,000	15,722,211,079	4,301,767	15,717,909,312	99.52	79,630,688
027042300K	BA(027) ES1(04) NUSA TENGGARA BARAT							
526085	BALAI REHABILITASI SOSIAL ANAK YANG MEMERLUKAN PERLINDUNGAN KHUSUS "PARAMITA" DI MATARAM	23,078,569,000	19,084,317,000	18,430,048,484	56,248,721	18,373,799,763	96.28	710,517,237
	JUMLAH BELANJA BA(027) ES1(04) NUSA TENGGARA BARAT	23,078,569,000	19,084,317,000	18,430,048,484	56,248,721	18,373,799,763	96.57	710,517,237
027042400K	BA(027) ES1(04) NUSA TENGGARA TIMUR							
426808	BALAI REHABILITASI SOSIAL ANAK YANG MEMERLUKAN PERLINDUNGAN KHUSUS "NAIBONAT" DI KUPANG	19,265,471,000	18,184,025,000	17,636,393,665	14,850,213	17,621,543,452	96.91	562,481,548
560550	BALAI REHABILITASI SOSIAL PENYANDANG DISABILITAS SENSORIK RUNGU WICARA "EFFATA" DI KUPANG	16,776,341,000	15,917,980,000	15,537,958,666	28,841,216	15,509,117,450	97.43	408,862,550
	JUMLAH BELANJA BA(027) ES1(04) NUSA TENGGARA TIMUR	36,041,812,000	34,102,005,000	33,174,352,331	43,691,429	33,130,660,902	97.28	971,344,098
null	Kode UAPPAW Tidak Ada							
285138	BALAI REHABILITASI SOSIAL ORANG DENGAN HUMAN IMMUNODEFICIENCY VIRUS "WASANA BAHAGIA" DI TERNATE	12,390,725,000	11,333,519,000	11,251,473,496	370,464	11,251,103,032	99.27	82,415,968
440222	DIREKTORAT REHABILITASI SOSIAL ANAK	6,358,554,000	5,115,391,000	5,107,506,880	0	5,107,506,880	99.85	7,884,120
440238	DIREKTORAT REHABILITASI SOSIAL LANJUT USIA	5,741,222,000	4,243,810,000	4,191,787,693	0	4,191,787,693	98.77	52,022,307
440244	DIREKTORAT REHABILITASI SOSIAL PENYANDANG DISABILITAS	11,346,000,000	7,141,364,000	6,950,363,484	20,511,037	6,929,852,447	97.04	211,511,553
440250	DIREKTORAT REHABILITASI SOSIAL TUNA SOSIAL DAN KORBAN PERDAGANGAN ORANG	4,726,584,000	5,400,723,000	5,394,378,444	8,910,000	5,385,468,444	99.72	15,254,556
440269	DIREKTORAT REHABILITASI SOSIAL KORBAN PENYALAHGUNAAN NAPZA	5,654,457,000	4,489,193,000	4,405,671,124	39,294,074	4,366,377,050	97.26	122,815,950
560511	BALAI REHABILITASI SOSIAL PENYANDANG DISABILITAS INTELEKTUAL "NIPOTOWE" DI PALU	18,703,777,000	16,350,738,000	15,879,358,290	4,337,296	15,875,020,994	97.09	475,717,006
560525	BALAI REHABILITASI SOSIAL PENYANDANG DISABILITAS MENTAL "DHARMA GUNA" DI BENGKULU	21,312,043,000	18,164,030,000	17,587,240,244	7,750,294	17,579,489,950	96.78	584,540,050
630842	SEKRETARIAT DIREKTORAT JENDERAL REHABILITASI SOSIAL	188,730,211,000	148,617,985,000	134,720,719,227	29,047,994	134,691,671,233	90.63	13,926,313,767
	JUMLAH BELANJA Kode UAPPAW Tidak Ada	274,963,573,000	220,856,753,000	205,488,498,882	110,221,159	205,378,277,723	93.04	15,478,475,277
	JUMLAH BELANJA 04	1,291,485,787,000	1,103,078,210,000	1,072,181,925,987	983,953,312	1,071,197,972,675	97.2	31880237325

LAPORAN REALISASI ANGGARAN BELANJA  
TINGKAT KEMENTERIAN NEGARA/LEMBAGA  
MENURUT ESELON I / WILAYAH / SATUAN KERJA  
UNTUK PERIODE YANG BERAKHIR 31 DESEMBER 2021

Kode Lap : LRA.B.S.  
Tanggal : 13/05/22 3:52 AM  
Halaman : 8  
Prg ID : lap\_lra\_bel\_org\_kl --

KEMENTERIAN NEGARA/LEMBAGA : 027

KEMENTERIAN SOSIAL

KODE	URAIAN	ANGGARAN SEMULA	ANGGARAN SETELAH REVISI	REALISASI BELANJA			% REALISASI ANGGARAN	SISA ANGGARAN
				JUMLAH S/D BULAN INI	PENGEMBALIAN S/D BULAN INI	JUMLAH NETTO S/D BULAN INI		
1	2	3	4	5	6	7=5+6	8=5/4	9=4-7
05 0003100DK 319013	DITJEN PERLINDUNGAN DAN JAMINAN SOSIAL Koordinator UAPPA-W Satker DK Provinsi Gorontalo DINAS SOSIAL, PEMBERDAYAAN PEREMPUAN DAN PERLINDUNGAN ANAK PROVINSI GORONTALO	1,615,286,000	1,615,286,000	1,606,188,300	0	1,606,188,300	99.44	9,097,700
	JUMLAH BELANJA Koordinator UAPPA-W Satker DK Provinsi Gorontalo	1,615,286,000	1,615,286,000	1,606,188,300	0	1,606,188,300	99.44	9,097,700
027050100KP 426820	BA(027) ES1(05) DKI JAKARTA SEKRETARIAT DIREKTORAT JENDERAL PERLINDUNGAN DAN JAMINAN SOSIAL	53,921,147,000	46,422,437,000	44,884,876,753	102,197,490	44,782,679,263	96.47	1,639,757,737
440275	DIREKTORAT PERLINDUNGAN SOSIAL KORBAN BENCANA ALAM	255,028,248,000	465,902,729,000	462,176,128,149	527,150,489	461,648,977,660	99.09	4,253,751,340
440281	DIREKTORAT PERLINDUNGAN SOSIAL KORBAN BENCANA SOSIAL	49,229,972,000	46,800,424,000	46,798,557,328	15,112,000	46,783,445,328	99.96	16,978,672
440310	DIREKTORAT JAMINAN SOSIAL KELUARGA	30,261,109,650,000	29,781,223,257,000	29,397,775,706,001	944,897,520	29,396,830,808,481	98.71	384,392,448,519
	JUMLAH BELANJA BA(027) ES1(05) DKI JAKARTA	30,619,289,017,000	30,340,348,847,000	29,951,635,268,231	1,589,357,499	29,950,045,910,732	98.72	390,302,936,268
027050700 079005	BA(027) ES1(05) SUMATERA UTARA DINAS SOSIAL PROVINSI SUMATERA UTARA	4,092,049,000	4,092,049,000	3,864,833,818	0	3,864,833,818	94.45	227,215,182
	JUMLAH BELANJA BA(027) ES1(05) SUMATERA UTARA	4,092,049,000	4,092,049,000	3,864,833,818	0	3,864,833,818	94.45	227,215,182
027050800 089031	BA(027) ES1(05) SUMATERA BARAT DINAS SOSIAL PROVINSI SUMATERA BARAT	2,686,700,000	2,686,700,000	2,683,161,650	0	2,683,161,650	99.87	3,538,350
	JUMLAH BELANJA BA(027) ES1(05) SUMATERA BARAT	2,686,700,000	2,686,700,000	2,683,161,650	0	2,683,161,650	99.87	3,538,350
027051400D 149019	BA(027) ES1(05) KALIMANTAN TENGAH DINAS SOSIAL PROVINSI KALIMANTAN TENGAH	1,469,040,000	1,469,040,000	1,461,866,000	0	1,461,866,000	99.51	7,174,000
	JUMLAH BELANJA BA(027) ES1(05) KALIMANTAN TENGAH	1,469,040,000	1,469,040,000	1,461,866,000	0	1,461,866,000	99.51	7,174,000
027051600D 169009	027051600DK DINAS SOSIAL PROVINSI KALIMANTAN TIMUR	1,905,668,000	1,905,668,000	1,903,300,205	0	1,903,300,205	99.88	2,367,795
	JUMLAH BELANJA 027051600DK	1,905,668,000	1,905,668,000	1,903,300,205	0	1,903,300,205	99.88	2,367,795
027051900 199009	BA(027) ES1(05) SULAWESI SELATAN DINAS SOSIAL PROVINSI SULAWESI SELATAN	3,482,248,000	3,482,248,000	3,426,408,976	6,675,000	3,419,733,976	98.2	62,514,024
	JUMLAH BELANJA BA(027) ES1(05) SULAWESI SELATAN	3,482,248,000	3,482,248,000	3,426,408,976	6,675,000	3,419,733,976	98.4	62,514,024
027052600 269021	BA(027) ES1(05) BENGKULU DINAS SOSIAL PROVINSI BENGKULU	1,735,502,000	1,735,502,000	1,726,523,323	0	1,726,523,323	99.48	8,978,677
	JUMLAH BELANJA BA(027) ES1(05) BENGKULU	1,735,502,000	1,735,502,000	1,726,523,323	0	1,726,523,323	99.48	8,978,677
027052900 299015	BA(027) ES1(05) BANTEN DINAS SOSIAL PROVINSI BANTEN	2,532,063,000	2,532,063,000	2,529,499,000	0	2,529,499,000	99.9	2,564,000
	JUMLAH BELANJA BA(027) ES1(05) BANTEN	2,532,063,000	2,532,063,000	2,529,499,000	0	2,529,499,000	99.9	2,564,000
027053400 340014	BA(027) ES1(05) SULAWESI BARAT DINAS SOSIAL PROVINSI SULAWESI BARAT	1,552,832,000	1,552,832,000	1,533,391,311	0	1,533,391,311	98.75	19,440,689

LAPORAN REALISASI ANGGARAN BELANJA  
TINGKAT KEMENTERIAN NEGARA/LEMBAGA  
MENURUT ESELON I / WILAYAH / SATUAN KERJA  
UNTUK PERIODE YANG BERAKHIR 31 DESEMBER 2021

Kode Lap : LRA.B.S.  
Tanggal : 13/05/22 3:52 AM  
Halaman : 9  
Prg ID : lap\_lra\_bel\_org\_kl --

KEMENTERIAN NEGARA/LEMBAGA : 027

KEMENTERIAN SOSIAL

KODE	URAIAN	ANGGARAN SEMULA	ANGGARAN SETELAH REVISI	REALISASI BELANJA			% REALISASI ANGGARAN	SISA ANGGARAN
				JUMLAH S/D BULAN INI	PENGEMBALIAN S/D BULAN INI	JUMLAH NETTO S/D BULAN INI		
1	2	3	4	5	6	7=5+6	8=5/4	9=4-7
	JUMLAH BELANJA BA(027) ES1(05) SULAWESI BARAT	1,552,832,000	1,552,832,000	1,533,391,311	0	1,533,391,311	98.75	19,440,689
null	Kode UAPPAW Tidak Ada							
019030	DINAS SOSIAL PROVINSI DKI JAKARTA	1,594,214,000	1,594,214,000	1,385,090,000	0	1,385,090,000	86.88	209,124,000
029006	DINAS SOSIAL PROVINSI JAWA BARAT	9,981,584,000	9,981,584,000	9,699,720,350	3,163,250	9,696,557,100	97.14	285,026,900
039005	DINAS SOSIAL PROVINSI JAWA TENGAH	9,555,582,000	9,555,582,000	9,518,038,293	0	9,518,038,293	99.61	37,543,707
049016	DINAS SOSIAL PROVINSI D.I. YOGYAKARTA	2,338,328,000	2,338,328,000	2,337,731,317	0	2,337,731,317	99.97	596,683
059016	DINAS SOSIAL PROVINSI JAWA TIMUR	10,154,318,000	10,154,318,000	9,676,952,075	7,750,000	9,669,202,075	95.22	485,115,925
069008	DINAS SOSIAL ACEH	3,048,105,000	3,048,105,000	3,017,104,868	0	3,017,104,868	98.98	31,000,132
099020	DINAS SOSIAL PROVINSI RIAU	2,439,133,000	2,439,133,000	2,370,905,300	0	2,370,905,300	97.2	68,227,700
109011	DINAS, SOSIAL, KEPENDUDUKAN DAN PENCATATAN SIPIL PROVINSI JAMBI	1,923,116,000	1,923,116,000	1,890,265,400	0	1,890,265,400	98.29	32,850,600
119011	DINAS SOSIAL PROVINSI SUMATERA SELATAN	3,426,318,000	3,426,318,000	3,342,696,200	0	3,342,696,200	97.56	83,621,800
129018	DINAS SOSIAL PROVINSI LAMPUNG	3,754,734,000	3,754,734,000	3,754,734,000	0	3,754,734,000	100	0
139013	DINAS SOSIAL PROVINSI KALIMANTAN BARAT	2,153,444,000	2,153,444,000	2,138,430,896	0	2,138,430,896	99.3	15,013,104
159010	DINAS SOSIAL PROVINSI KALIMANTAN SELATAN	2,010,442,000	2,010,442,000	1,984,867,800	0	1,984,867,800	98.73	25,574,200
179011	DINAS SOSIAL PROPINSI SULAWESI UTARA	1,996,201,000	1,996,201,000	1,991,311,325	4,250,000	1,987,061,325	99.54	9,139,675
189015	DINAS SOSIAL DAERAH PROPINSI SULAWESI TENGAH	2,224,202,000	2,224,202,000	2,187,677,100	2,295,000	2,185,382,100	98.25	38,819,900
209015	DINAS SOSIAL PROVINSI SULAWESI TENGGARA	1,897,299,000	1,897,299,000	1,888,429,000	0	1,888,429,000	99.53	8,870,000
219020	DINAS SOSIAL PROVINSI MALUKU	2,219,283,000	2,219,283,000	2,122,036,000	0	2,122,036,000	95.62	97,247,000
229013	DINAS SOSIAL, PEMBERDAYAAN PEREMPUAN DAN PERLINDUNGAN ANAK PROVINSI BALI	1,432,077,000	1,432,077,000	1,360,120,120	0	1,360,120,120	94.98	71,956,880
239023	DINAS SOSIAL PROVINSI NUSA TENGGARA BARAT	3,445,352,000	3,445,352,000	3,418,215,037	0	3,418,215,037	99.21	27,136,963
249019	DINAS SOSIAL PROVINSI NUSA TENGGARA TIMUR	4,320,290,000	4,320,290,000	4,265,268,513	9,696,200	4,255,572,313	98.5	64,717,687
259025	DINAS SOSIAL, KEPENDUDUKAN DAN CATATAN SIPIL PROVINSI PAPUA	2,983,582,000	2,983,582,000	2,981,582,000	0	2,981,582,000	99.93	2,000,000
289018	DINAS SOSIAL PROPINSI MALUKU UTARA	1,842,149,000	1,842,149,000	1,833,688,215	0	1,833,688,215	99.54	8,460,785
309018	DINAS SOSIAL PROVINSI KEPULAUAN BANGKA BELITUNG	1,161,560,000	1,161,560,000	1,145,290,547	0	1,145,290,547	98.6	16,269,453
329003	DINAS SOSIAL PROVINSI KEPULAUAN RIAU	1,312,306,000	1,312,306,000	1,309,807,500	0	1,309,807,500	99.81	2,498,500
339002	DINAS SOSIAL PROVINSI PAPUA BARAT	1,884,509,000	1,884,509,000	1,855,759,000	0	1,855,759,000	98.47	28,750,000
417732	DINAS SOSIAL PROVINSI KALIMANTAN UTARA	1,046,767,000	1,046,767,000	1,004,280,500	4,860,000	999,420,500	95.48	47,346,500
	JUMLAH BELANJA Kode UAPPAW Tidak Ada	80,144,895,000	80,144,895,000	78,480,001,356	32,014,450	78,447,986,906	97.92	1,696,908,094
	JUMLAH BELANJA 05	30,720,505,300,000	30,441,565,130,000	30,050,850,442,170	1,628,046,949	30,049,222,395,221	98.72	392342734779
06	DIREKTORAT JENDERAL PENANGANAN FAKIR MISKIN							
0003100DK	Koordinator UAPPA-W Satker DK Provinsi Gorontalo							
418982	DINAS SOSIAL, PEMBERDAYAAN PEREMPUAN DAN PERLINDUNGAN ANAK PROVINSI GORONTALO	1,256,000,000	1,256,000,000	1,245,391,000	0	1,245,391,000	99.16	10,609,000

LAPORAN REALISASI ANGGARAN BELANJA  
TINGKAT KEMENTERIAN NEGARA/LEMBAGA  
MENURUT ESELON I / WILAYAH / SATUAN KERJA  
UNTUK PERIODE YANG BERAKHIR 31 DESEMBER 2021

Kode Lap : LRA.B.S.  
Tanggal : 13/05/22 3:52 AM  
Halaman : 10  
Prg ID : lap\_lra\_bel\_org\_kl --

KEMENTERIAN NEGARA/LEMBAGA : 027

KEMENTERIAN SOSIAL

KODE	URAIAN	ANGGARAN SEMULA	ANGGARAN SETELAH REVISI	REALISASI BELANJA			% REALISASI ANGGARAN	SISA ANGGARAN
				JUMLAH S/D BULAN INI	PENGEMBALIAN S/D BULAN INI	JUMLAH NETTO S/D BULAN INI		
1	2	3	4	5	6	7=5+6	8=5/4	9=4-7
	JUMLAH BELANJA Koordinator UAPPA-W Satker DK Provinsi Gorontalo	1,256,000,000	1,256,000,000	1,245,391,000	0	1,245,391,000	99.16	10,609,000
027060100KP	BA(027) ES1(06) DKI JAKARTA							
418941	SEKRETARIAT DIREKTORAT JENDERAL PENANGANAN FAKIR MISKIN	69,909,325,000	51,427,631,000	47,697,615,630	41,424,119	47,656,191,511	92.67	3,771,439,489
418942	DIREKTORAT PENANGANAN FAKIR MISKIN WILAYAH I	21,302,770,445,000	28,985,463,472,650	28,232,294,353,358	64,613,316,060	28,167,681,037,298	97.18	817,782,435,352
418943	DIREKTORAT PENANGANAN FAKIR MISKIN WILAYAH II	20,818,282,447,800	26,389,471,714,850	25,701,315,140,074	74,539,129,574	25,626,776,010,500	97.11	762,695,704,350
418944	DIREKTORAT PENANGANAN FAKIR MISKIN WILAYAH III	15,547,423,459,200	19,612,246,945,500	19,222,116,383,522	206,665,865,771	19,015,450,517,751	96.96	596,796,427,749
	JUMLAH BELANJA BA(027) ES1(06) DKI JAKARTA	57,738,385,677,000	75,038,609,764,000	73,203,423,492,584	345,859,735,524	72,857,563,757,060	97.55	2,181,046,006,940
027060700D	BA(027)ES1(06)DK							
418957	DINAS SOSIAL PROVINSI SUMATERA UTARA	5,307,520,000	5,307,520,000	5,246,313,600	0	5,246,313,600	98.85	61,206,400
	JUMLAH BELANJA BA(027)ES1(06)DK	5,307,520,000	5,307,520,000	5,246,313,600	0	5,246,313,600	98.85	61,206,400
027061400D	BA(027) ES1(06) KALIMANTAN TENGAH							
418965	DINAS SOSIAL PROVINSI KALIMANTAN TENGAH	2,132,280,000	2,132,280,000	2,104,366,600	2,150,000	2,102,216,600	98.59	30,063,400
	JUMLAH BELANJA BA(027) ES1(06) KALIMANTAN TENGAH	2,132,280,000	2,132,280,000	2,104,366,600	2,150,000	2,102,216,600	98.69	30,063,400
027061600D	027061600DK							
418967	DINAS SOSIAL PROVINSI KALIMANTAN TIMUR	1,751,480,000	1,751,480,000	1,704,085,000	9,156,000	1,694,929,000	96.77	56,551,000
	JUMLAH BELANJA 027061600DK	1,751,480,000	1,751,480,000	1,704,085,000	9,156,000	1,694,929,000	97.29	56,551,000
027061900	BA(027) ES1(06) SULAWESI SELATAN							
418970	DINAS SOSIAL PROVINSI SULAWESI SELATAN	3,630,000,000	3,630,000,000	3,565,405,300	8,480,000	3,556,925,300	97.99	73,074,700
	JUMLAH BELANJA BA(027) ES1(06) SULAWESI SELATAN	3,630,000,000	3,630,000,000	3,565,405,300	8,480,000	3,556,925,300	98.22	73,074,700
027062400D	BA(027) ES1(06) NUSA TENGGARA TIMUR DK							
418975	DINAS SOSIAL PROVINSI NUSA TENGGARA TIMUR	3,988,900,000	3,988,900,000	3,776,641,600	157,155,000	3,619,486,600	90.74	369,413,400
	JUMLAH BELANJA BA(027) ES1(06) NUSA TENGGARA TIMUR DK	3,988,900,000	3,988,900,000	3,776,641,600	157,155,000	3,619,486,600	94.68	369,413,400
027062600	BA(027) ES1(06) BENGKULU							
418978	DINAS SOSIAL PROVINSI BENGKULU	1,945,330,000	1,945,330,000	1,786,036,400	300,000	1,785,736,400	91.8	159,593,600
	JUMLAH BELANJA BA(027) ES1(06) BENGKULU	1,945,330,000	1,945,330,000	1,786,036,400	300,000	1,785,736,400	91.81	159,593,600
027062900D	DINAS SOSIAL PROVINSI BANTEN							
418980	DINAS SOSIAL PROVINSI BANTEN	2,033,180,000	2,033,180,000	1,913,264,000	0	1,913,264,000	94.1	119,916,000
	JUMLAH BELANJA DINAS SOSIAL PROVINSI BANTEN	2,033,180,000	2,033,180,000	1,913,264,000	0	1,913,264,000	94.1	119,916,000
null	Kode UAPPAW Tidak Ada							
417787	DINAS SOSIAL PROVINSI KALIMANTAN UTARA	1,112,340,000	1,112,340,000	945,735,567	37,829,545	907,906,022	81.62	204,433,978
418945	DINAS SOSIAL PROVINSI DKI JAKARTA	933,010,000	933,010,000	776,697,500	0	776,697,500	83.25	156,312,500
418947	DINAS SOSIAL PROVINSI JAWA BARAT	6,546,520,000	6,546,520,000	6,516,515,000	0	6,516,515,000	99.54	30,005,000
418948	DINAS SOSIAL PROVINSI JAWA TENGAH	6,218,420,000	6,218,420,000	6,072,692,000	50,117,000	6,022,575,000	96.85	195,845,000



LAPORAN REALISASI ANGGARAN BELANJA  
TINGKAT KEMENTERIAN NEGARA/LEMBAGA  
MENURUT ESELON I / WILAYAH / SATUAN KERJA  
UNTUK PERIODE YANG BERAKHIR 31 DESEMBER 2021

Kode Lap : LRA.B.S.  
Tanggal : 13/05/22 3:52 AM  
Halaman : 11  
Prg ID : lap\_lra\_bel\_org\_kl --

KEMENTERIAN NEGARA/LEMBAGA : 027

KEMENTERIAN SOSIAL

KODE	URAIAN	ANGGARAN SEMULA	ANGGARAN SETELAH REVISI	REALISASI BELANJA			% REALISASI ANGGARAN	SISA ANGGARAN
				JUMLAH S/D BULAN INI	PENGEMBALIAN S/D BULAN INI	JUMLAH NETTO S/D BULAN INI		
1	2	3	4	5	6	7=5+6	8=5/4	9=4-7
418949	DINAS SOSIAL PROVINSI D.I. YOGYAKARTA	1,342,580,000	1,342,580,000	1,309,880,000	0	1,309,880,000	97.56	32,700,000
418950	DINAS SOSIAL PROVINSI JAWA TIMUR	6,605,000,000	6,605,000,000	6,578,929,485	0	6,578,929,485	99.61	26,070,515
418951	DINAS SOSIAL ACEH	3,699,300,000	3,699,300,000	3,298,938,500	0	3,298,938,500	89.18	400,361,500
418958	DINAS SOSIAL PROVINSI SUMATERA BARAT	2,643,300,000	2,643,300,000	2,590,992,602	0	2,590,992,602	98.02	52,307,398
418959	DINAS SOSIAL PROVINSI RIAU	2,369,800,000	2,369,800,000	2,097,093,350	13,922,450	2,083,170,900	87.9	286,629,100
418960	DINAS SOSIAL KEPENDUDUKAN DAN PENCATATAN SIPIL PROVINSI JAMBI	2,066,980,000	2,066,980,000	1,985,984,840	0	1,985,984,840	96.08	80,995,160
418962	DINAS SOSIAL PROVINSI SUMATERA SELATAN	3,025,950,000	3,025,950,000	2,917,142,000	8,000,000	2,909,142,000	96.14	116,808,000
418963	DINAS SOSIAL PROVINSI LAMPUNG	2,932,300,000	2,932,300,000	2,930,192,000	0	2,930,192,000	99.93	2,108,000
418964	DINAS SOSIAL PROVINSI KALIMANTAN BARAT	2,432,280,000	2,432,280,000	2,430,855,900	0	2,430,855,900	99.94	1,424,100
418966	DINAS SOSIAL PROVINSI KALIMANTAN SELATAN	2,256,080,000	2,256,080,000	2,203,018,447	0	2,203,018,447	97.65	53,061,553
418968	DINAS SOSIAL PROPINSI SULAWESI UTARA	2,217,000,000	2,217,000,000	2,212,110,900	212,000	2,211,898,900	99.77	5,101,100
418969	DINAS SOSIAL DAERAH PROPINSI SULAWESI TENGAH	2,213,350,000	2,213,350,000	2,211,206,800	11,171,900	2,200,034,900	99.4	13,315,100
418971	DINAS SOSIAL PROVINSI SULAWESI TENGGARA	2,620,000,000	2,620,000,000	2,615,848,000	0	2,615,848,000	99.84	4,152,000
418972	DINAS SOSIAL PROVINSI MALUKU	1,888,000,000	1,888,000,000	1,825,134,500	0	1,825,134,500	96.67	62,865,500
418973	DINAS SOSIAL, PEMBERDAYAAN PEREMPUAN DAN PERLINDUNGAN ANAK PROVINSI BALI	1,272,880,000	1,272,880,000	1,165,662,800	0	1,165,662,800	91.58	107,217,200
418974	DINAS SOSIAL PROVINSI NUSA TENGGARA BARAT	1,863,080,000	1,863,080,000	1,780,424,600	450,000	1,779,974,600	95.54	83,105,400
418976	DINAS SOSIAL, KEPENDUDUKAN DAN CATATAN SIPIL PROVINSI PAPUA	6,272,000,000	6,272,000,000	6,272,000,000	0	6,272,000,000	100	0
418979	DINAS SOSIAL PROPINSI MALUKU UTARA	1,719,136,000	1,719,136,000	1,704,946,000	0	1,704,946,000	99.17	14,190,000
418981	DINAS SOSIAL PROVINSI KEPULAUAN BANGKA BELITUNG	1,162,580,000	1,162,580,000	1,154,532,050	300,000	1,154,232,050	99.28	8,347,950
418984	DINAS SOSIAL PROVINSI KEPULAUAN RIAU	1,389,180,000	1,389,180,000	1,348,790,200	42,000	1,348,748,200	97.09	40,431,800
418985	DINAS SOSIAL PROVINSI PAPUA BARAT	2,785,936,000	2,785,936,000	2,785,936,000	0	2,785,936,000	100	0
418986	DINAS SOSIAL PROVINSI SULAWESI BARAT	1,135,136,000	1,135,136,000	1,135,136,000	0	1,135,136,000	100	0
	JUMLAH BELANJA Kode UAPPAW Tidak Ada	70,722,138,000	70,722,138,000	68,866,395,041	122,044,895	68,744,350,146	97.38	1,977,787,854
	JUMLAH BELANJA 06	57,831,152,505,000	75,131,376,592,000	73,293,631,391,125	346,159,021,419	72,947,472,369,706	97.55	2183904222294
11	BADAN PENDIDIKAN, PENELITIAN DAN PENYULUHAN SOSIAL							
0003100DK	Koordinator UAPPA-W Satker DK Provinsi Gorontalo							
418866	DINAS SOSIAL PROVINSI GORONTALO	176,900,000	176,900,000	176,822,700	0	176,822,700	99.96	77,300
	JUMLAH BELANJA Koordinator UAPPA-W Satker DK Provinsi Gorontalo	176,900,000	176,900,000	176,822,700	0	176,822,700	99.96	77,300
027110100KP	Kode UAPPAW Tidak Ada							
369059	SEKRETARIAT BADAN PENDIDIKAN, PENELITIAN DAN PENYULUH SOSIAL	18,625,951,000	17,375,951,000	16,984,761,266	5,825,810	16,978,935,456	97.72	397,015,544
418991	PUSAT PENYULUHAN SOSIAL	18,401,861,000	13,401,861,000	12,664,862,773	63,508,011	12,601,354,762	94.03	800,506,238
440326	PUSAT PENDIDIKAN DAN PELATIHAN KESEJAHTERAAN SOSIAL	46,206,013,000	26,094,173,000	25,763,629,864	1,072,597	25,762,557,267	98.73	331,615,733

LAPORAN REALISASI ANGGARAN BELANJA  
TINGKAT KEMENTERIAN NEGARA/LEMBAGA  
MENURUT ESELON I / WILAYAH / SATUAN KERJA  
UNTUK PERIODE YANG BERAKHIR 31 DESEMBER 2021

Kode Lap : LRA.B.S.  
Tanggal : 13/05/22 3:52 AM  
Halaman : 12  
Prg ID : lap\_lra\_bel\_org\_kl --

KEMENTERIAN NEGARA/LEMBAGA : 027

KEMENTERIAN SOSIAL

KODE	URAIAN	ANGGARAN SEMULA	ANGGARAN SETELAH REVISI	REALISASI BELANJA			% REALISASI ANGGARAN	SISA ANGGARAN
				JUMLAH S/D BULAN INI	PENGEMBALIAN S/D BULAN INI	JUMLAH NETTO S/D BULAN INI		
1	2	3	4	5	6	7=5+6	8=5/4	9=4-7
440332	PUSAT PENELITIAN DAN PENGEMBANGAN KESEJAHTERAAN SOSIAL	16,993,520,000	14,743,520,000	14,517,001,334	128,739,133	14,388,262,201	97.59	355,257,799
682040	PUSAT PENGEMBANGAN PROFESI PEKERJA SOSIAL DAN PENYULUH SOSIAL	32,418,912,000	16,240,896,000	15,931,674,034	21,948,728	15,909,725,306	97.96	331,170,694
	JUMLAH BELANJA Kode UAPPAW Tidak Ada	132,646,257,000	87,856,401,000	85,861,929,271	221,094,279	85,640,834,992	97.73	2,215,566,008
027110200K	BA(027) ES1(11) JAWA BARAT							
369070	POLITEKNIK KESEJAHTERAAN SOSIAL (POLTEKESOS) BANDUNG	45,145,827,000	45,172,510,000	44,009,830,469	3,522,762	44,006,307,707	97.42	1,166,202,293
369084	BALAI BESAR PENDIDIKAN DAN PELATIHAN KESEJAHTERAAN SOSIAL (BBPPKS) LEMBANG - BANDUNG	29,872,404,000	18,072,404,000	17,381,395,078	63,948,052	17,317,447,026	95.82	754,956,974
	JUMLAH BELANJA BA(027) ES1(11) JAWA BARAT	75,018,231,000	63,244,914,000	61,391,225,547	67,470,814	61,323,754,733	97.07	1,921,159,267
027110400K	BA(027) ES1(11) DI YOGYAKARTA							
369180	BALAI BESAR PENDIDIKAN DAN PELATIHAN KESEJAHTERAAN SOSIAL (BBPPKS) YOGYAKARTA	34,430,219,000	15,930,219,000	15,126,879,558	621,690	15,126,257,868	94.95	803,961,132
369202	BALAI BESAR PENELITIAN DAN PENGEMBANGAN PELAYANAN KESEJAHTERAAN SOSIAL (B2P3KS) YOGYAKARTA	20,156,866,000	14,906,866,000	14,639,140,931	16,732,174	14,622,408,757	98.09	284,457,243
	JUMLAH BELANJA BA(027) ES1(11) DI YOGYAKARTA	54,587,085,000	30,837,085,000	29,766,020,489	17,353,864	29,748,666,625	96.53	1,088,418,375
027110700	BA(027) ES1(11) SUMATERA UTARA							
418821	DINAS SOSIAL PROVINSI SUMATERA UTARA	180,740,000	180,740,000	168,740,000	0	168,740,000	93.36	12,000,000
	JUMLAH BELANJA BA(027) ES1(11) SUMATERA UTARA	180,740,000	180,740,000	168,740,000	0	168,740,000	93.36	12,000,000
027110800D	BA(027) ES1(11) SUMATERA BARAT							
418822	DINAS SOSIAL PROVINSI SUMATERA BARAT	203,720,000	203,720,000	203,420,000	0	203,420,000	99.85	300,000
	JUMLAH BELANJA BA(027) ES1(11) SUMATERA BARAT	203,720,000	203,720,000	203,420,000	0	203,420,000	99.85	300,000
027110800K	Kode UAPPAW Tidak Ada							
369283	BALAI BESAR PENDIDIKAN DAN PELATIHAN KESEJAHTERAAN SOSIAL (BBPPKS) PADANG	19,104,771,000	12,904,771,000	12,616,266,277	219,654	12,616,046,623	97.76	288,724,377
	JUMLAH BELANJA Kode UAPPAW Tidak Ada	19,104,771,000	12,904,771,000	12,616,266,277	219,654	12,616,046,623	97.76	288,724,377
027111400D	BA(027) ES1(11) KALIMANTAN TENGAH							
418837	DINAS SOSIAL PROVINSI KALIMANTAN TENGAH	173,680,000	173,680,000	167,251,800	0	167,251,800	96.3	6,428,200
	JUMLAH BELANJA BA(027) ES1(11) KALIMANTAN TENGAH	173,680,000	173,680,000	167,251,800	0	167,251,800	96.3	6,428,200
027111500K	BA(027) ES1(11) KALIMANTAN SELATAN							
369752	BALAI BESAR PENDIDIKAN DAN PELATIHAN KESEJAHTERAAN SOSIAL (BBPPKS) BANJARMASIN	17,938,654,000	10,938,654,000	10,745,417,373	185,668	10,745,231,705	98.23	193,422,295
	JUMLAH BELANJA BA(027) ES1(11) KALIMANTAN SELATAN	17,938,654,000	10,938,654,000	10,745,417,373	185,668	10,745,231,705	98.23	193,422,295
027111600D	027111600DK							
418839	DINAS SOSIAL PROVINSI KALIMANTAN TIMUR	294,560,000	294,560,000	293,703,800	0	293,703,800	99.71	856,200
	JUMLAH BELANJA 027111600DK	294,560,000	294,560,000	293,703,800	0	293,703,800	99.71	856,200
027111900K	BA(027) ES1(11) SULAWESI SELATAN							
369965	BALAI BESAR PENDIDIKAN DAN PELATIHAN KESEJAHTERAAN	20,675,635,000	12,453,651,000	12,429,347,405	536,053	12,428,811,352	99.8	24,839,648

LAPORAN REALISASI ANGGARAN BELANJA  
TINGKAT KEMENTERIAN NEGARA/LEMBAGA  
MENURUT ESELON I / WILAYAH / SATUAN KERJA  
UNTUK PERIODE YANG BERAKHIR 31 DESEMBER 2021

Kode Lap : LRA.B.S.  
Tanggal : 13/05/22 3:52 AM  
Halaman : 13  
Prg ID : lap\_lra\_bel\_org\_kl --

KEMENTERIAN NEGARA/LEMBAGA : 027

KEMENTERIAN SOSIAL

KODE	URAIAN	ANGGARAN SEMULA	ANGGARAN SETELAH REVISI	REALISASI BELANJA			% REALISASI ANGGARAN	SISA ANGGARAN
				JUMLAH S/D BULAN INI	PENGEMBALIAN S/D BULAN INI	JUMLAH NETTO S/D BULAN INI		
1	2	3	4	5	6	7=5+6	8=5/4	9=4-7
	SOSIAL (BBPPKS) MAKASSAR							
418850	DINAS SOSIAL PROVINSI SULAWESI SELATAN	275,840,000	275,840,000	263,078,000	0	263,078,000	95.37	12,762,000
	JUMLAH BELANJA BA(027) ES1(11) SULAWESI SELATAN	20,951,475,000	12,729,491,000	12,692,425,405	536,053	12,691,889,352	99.71	37,601,648
027112500K 578995	BA(027) ES1(11) PAPUA BALAI BESAR PENDIDIKAN DAN PELATIHAN KESEJAHTERAAN SOSIAL (BBPPKS) JAYAPURA	17,509,267,000	12,159,267,000	11,885,491,700	118,771,472	11,766,720,228	96.77	392,546,772
	JUMLAH BELANJA BA(027) ES1(11) PAPUA	17,509,267,000	12,159,267,000	11,885,491,700	118,771,472	11,766,720,228	97.75	392,546,772
027112600 418857	BA(027) ES1(11) BENGKULU DINAS KESEJAHTERAAN SOSIAL PROVINSI BENGKULU	168,800,000	168,800,000	167,306,646	0	167,306,646	99.12	1,493,354
	JUMLAH BELANJA BA(027) ES1(11) BENGKULU	168,800,000	168,800,000	167,306,646	0	167,306,646	99.12	1,493,354
027112900D 418863	DINAS SOSIAL PROVINSI BANTEN DINAS SOSIAL PROVINSI BANTEN	252,120,000	252,120,000	245,890,000	0	245,890,000	97.53	6,230,000
	JUMLAH BELANJA DINAS SOSIAL PROVINSI BANTEN	252,120,000	252,120,000	245,890,000	0	245,890,000	97.53	6,230,000
027113400 418869	BA(027) ES1(11) SULAWESI BARAT DINAS SOSIAL PROVINSI SULAWESI BARAT	186,360,000	186,360,000	186,060,000	567,300	185,492,700	99.53	867,300
	JUMLAH BELANJA BA(027) ES1(11) SULAWESI BARAT	186,360,000	186,360,000	186,060,000	567,300	185,492,700	99.84	867,300
null	Kode UAPPAW Tidak Ada							
418810	DINAS SOSIAL PROVINSI DKI JAKARTA	138,660,000	138,660,000	128,100,000	0	128,100,000	92.38	10,560,000
418816	DINAS SOSIAL PROVINSI JAWA BARAT	383,100,000	383,100,000	361,850,000	0	361,850,000	94.45	21,250,000
418817	DINAS SOSIAL PROVINSI JAWA TENGAH	351,980,000	351,980,000	350,480,000	2,408,250	348,071,750	98.89	3,908,250
418818	DINAS SOSIAL PROVINSI D.I.YOGYAKARTA	286,400,000	286,400,000	286,400,000	0	286,400,000	100	0
418819	DINAS SOSIAL PROVINSI JAWA TIMUR	236,440,000	236,440,000	204,080,700	0	204,080,700	86.31	32,359,300
418820	DINAS SOSIAL ACEH	172,320,000	172,320,000	169,478,800	0	169,478,800	98.35	2,841,200
418823	DINAS SOSIAL PROVINSI RIAU	181,880,000	181,880,000	181,300,000	1,151,120	180,148,880	99.05	1,731,120
418824	DINAS SOSIAL, KEPENDUDUKAN DAN PENCATATAN SIPIL PROVINSI JAMBI	176,720,000	176,720,000	176,112,700	0	176,112,700	99.66	607,300
418825	DINAS SOSIAL PROVINSI SUMATERA SELATAN	205,040,000	205,040,000	201,500,000	0	201,500,000	98.27	3,540,000
418826	DINAS SOSIAL PROVINSI LAMPUNG	176,560,000	176,560,000	175,909,400	0	175,909,400	99.63	650,600
418836	DINAS SOSIAL PROVINSI KALIMANTAN BARAT	177,040,000	177,040,000	173,027,800	0	173,027,800	97.73	4,012,200
418838	DINAS SOSIAL PROVINSI KALIMANTAN SELATAN	253,400,000	253,400,000	252,485,600	0	252,485,600	99.64	914,400
418840	DINAS SOSIAL PROVINSI SULAWESI UTARA	178,980,000	178,980,000	191,317,000	19,980,000	171,337,000	95.73	7,643,000
418841	DINAS SOSIAL PROVINSI SULAWESI TENGAH	179,090,000	179,090,000	178,358,100	0	178,358,100	99.59	731,900
418851	DINAS SOSIAL PROVINSI SULAWESI TENGGARA	153,480,000	153,480,000	150,480,000	0	150,480,000	98.05	3,000,000
418852	DINAS SOSIAL PROVINSI MALUKU	189,040,000	189,040,000	189,040,000	0	189,040,000	100	0
418853	DINAS SOSIAL, PEMBERDAYAAN PEREMPUAN DAN PERLINDUNGAN ANAK PROVINSI BALI	267,520,000	267,520,000	263,884,400	0	263,884,400	98.64	3,635,600

LAPORAN REALISASI ANGGARAN BELANJA  
TINGKAT KEMENTERIAN NEGARA/LEMBAGA  
MENURUT ESELON I / WILAYAH / SATUAN KERJA  
UNTUK PERIODE YANG BERAKHIR 31 DESEMBER 2021

Kode Lap : LRA.B.S.  
Tanggal : 13/05/22 3:52 AM  
Halaman : 14  
Prg ID : lap\_lra\_bel\_org\_kl --

KEMENTERIAN NEGARA/LEMBAGA : 027

KEMENTERIAN SOSIAL

KODE	URAIAN	ANGGARAN SEMULA	ANGGARAN SETELAH REVISI	REALISASI BELANJA			% REALISASI ANGGARAN	SISA ANGGARAN
				JUMLAH S/D BULAN INI	PENGEMBALIAN S/D BULAN INI	JUMLAH NETTO S/D BULAN INI		
1	2	3	4	5	6	7=5+6	8=5/4	9=4-7
418854	DINAS SOSIAL PROVINSI NUSA TENGGARA BARAT	183,740,000	183,740,000	183,740,000	0	183,740,000	100	0
418855	DINAS SOSIAL PROVINSI NUSA TENGGARA TIMUR	173,660,000	173,660,000	173,660,000	0	173,660,000	100	0
418856	DINAS SOSIAL, KEPENDUDUKAN DAN CATATAN SIPIL PROVINSI PAPUA	185,040,000	185,040,000	185,040,000	0	185,040,000	100	0
418862	DINAS SOSIAL PROVINSI MALUKU UTARA	194,960,000	194,960,000	194,960,000	0	194,960,000	100	0
418865	DINAS KESEJAHTERAAN SOSIAL PROVINSI KEPULAUAN BANGKA BELITUNG	181,640,000	181,640,000	179,133,500	0	179,133,500	98.62	2,506,500
418867	DINAS SOSIAL PROVINSI KEPULAUAN RIAU	171,920,000	171,920,000	168,835,000	1,000,000	167,835,000	97.62	4,085,000
418868	DINAS SOSIAL PROVINSI PAPUA BARAT	168,480,000	168,480,000	168,480,000	0	168,480,000	100	0
418870	DINAS SOSIAL PROVINSI KALIMANTAN UTARA	156,240,000	156,240,000	146,990,000	15,933,928	131,056,072	83.88	25,183,928
	JUMLAH BELANJA Kode UAPPAW Tidak Ada	5,123,330,000	5,123,330,000	5,034,643,000	40,473,298	4,994,169,702	98.27	129,160,298
	JUMLAH BELANJA 11	344,515,950,000	237,430,793,000	231,602,614,008	466,672,402	231,135,941,606	97.55	6294851394
	JUMLAH BELANJA	92,817,590,291,000	108,093,553,130,000	105,667,058,421,217	361,431,345,200	105,305,627,076,017	97.76	2,787,926,053,983

LAPORAN REALISASI ANGGARAN BELANJA  
TINGKAT KEMENTERIAN/LEMBAGA  
MENURUT SUMBER DANA / PROGRAM / KEGIATAN  
S.D BULAN DESEMBER 2021

KEMENTERIAN NEGARA/LEMBAGA : 027

KEMENTERIAN SOSIAL

Kode Lap : LRA.B.S.

Tanggal : 13/05/22 3:53 AM

Halaman : 1

Prg ID : lap\_lra\_bel\_prog\_giat\_kl --

KODE	URAIAN	ANGGARAN SEMULA	ANGGARAN SETELAH REVISI	REALISASI BELANJA			% REALISASI ANGGARAN	SISA ANGGARAN
				BELANJA	PENGEMBALIAN BELANJA	BELANJA NETTO		
1	2	3	4	5	6	7=5-6	8=5/4	9=4-7
01	RUPIAH MURNI							
WA	Program Dukungan Manajemen							
6317	Pendidikan Tinggi Kesejahteraan Sosial	8,866,061,000	7,497,524,000	7,359,218,961	3,150,000	7,356,068,961	98.11	141,455,039
	<b>JUMLAH BELANJA PROGRAM WA</b>	<b>8,866,061,000</b>	<b>7,497,524,000</b>	<b>7,359,218,961</b>	<b>3,150,000</b>	<b>7,356,068,961</b>	<b>98.155</b>	<b>141,455,039</b>
DQ	Program Perlindungan Sosial							
5872	Pengelolaan Sumber Dana Bantuan Sosial	505,000,000	335,000,000	321,371,400	6,300,000	315,071,400	663.84	19,928,600
6273	Pemberdayaan dan Pelayanan Perizinan	76,988,518,000	55,801,818,000	54,715,972,367	122,953,175	54,593,019,192	3378.38	1,208,798,808
6274	Penyelenggaraan Layanan dan Pendampingan Terpadu	151,210,266,000	103,171,898,000	94,919,161,987	3,330,000	94,915,831,987	3387.91	8,256,066,013
6275	Penyelenggaraan Pemberdayaan Ekonomi	31,588,112,000	28,400,026,000	26,824,419,472	8,122,000	26,816,297,472	3337.11	1,583,728,528
6276	Penyelenggaraan Pemberdayaan Komunitas Adat	90,136,400,000	76,160,691,000	75,906,703,812	31,674,000	75,875,029,812	2286.73	285,661,188
6277	Pelayanan Kesejahteraan Sosial Kelompok Rentan	186,581,400,000	178,183,718,000	172,905,284,700	82,116,048	172,823,168,652	1380.06	5,360,549,348
6278	Pelayanan Kesejahteraan Sosial Penyandang Disabilitas	169,192,462,000	197,697,440,000	195,222,445,466	445,653,933	194,776,791,533	1965.68	2,920,648,467
6279	Pelayanan Kesejahteraan Sosial Anak	91,849,477,000	89,992,226,000	89,126,193,303	26,225,673	89,099,967,630	891.42	892,258,370
6280	Pelayanan Kesejahteraan Sosial Lanjut Usia	104,385,357,000	95,833,957,000	95,633,183,450	163,813,403	95,469,370,047	397.77	364,586,953
6281	Pencegahan dan Perlindungan Korban Bencana	338,502,003,000	546,946,936,000	542,558,388,500	573,986,689	541,984,401,811	3531.26	4,962,534,189
6282	Penyelenggaraan Bantuan Sosial Program Keluarga Harapan	30,328,082,150,000	29,848,195,757,000	29,463,407,176,917	951,862,770	29,462,455,314,147	3435.61	385,740,442,853
6283	Pelayanan Akses Sumber Daya Ekonomi	145,832,900,000	143,541,985,000	142,615,265,905	269,193,230	142,346,072,675	297.54	1,195,912,325
6284	Penyelenggaraan Program Sembako	57,626,211,074,000	74,940,707,770,000	73,107,400,586,399	345,848,404,070	72,761,552,182,329	3655.76	2,179,155,587,671
6285	Pembinaan Lembaga dan SDM Kesejahteraan Sosial	43,293,204,000	21,793,204,000	21,615,440,702	108,905,526	21,506,535,176	3515.43	286,668,824
6286	Penyelenggaraan Diklat Pendamping Program Keluarga Harapan	67,579,897,000	8,838,223,000	8,523,458,859	56,886,254	8,466,572,605	574.64	371,650,395

LAPORAN REALISASI ANGGARAN BELANJA  
TINGKAT KEMENTERIAN/LEMBAGA  
MENURUT SUMBER DANA / PROGRAM / KEGIATAN  
S.D BULAN DESEMBER 2021

KEMENTERIAN NEGARA/LEMBAGA : 027

KEMENTERIAN SOSIAL

Kode Lap : LRA.B.S.

Tanggal : 13/05/22 3:53 AM

Halaman : 2

Prg ID : lap\_lra\_bel\_prog\_giat\_kl --

KODE	URAIAN	ANGGARAN SEMULA	ANGGARAN SETELAH REVISI	REALISASI BELANJA			% REALISASI ANGGARAN	SISA ANGGARAN
				BELANJA	PENGEMBALIAN BELANJA	BELANJA NETTO		
1	2	3	4	5	6	7=5-6	8=5/4	9=4-7
6318	Pengelolaan Data Terpadu Kesejahteraan Sosial	1,418,227,165,000	357,094,219,000	246,308,671,610	10,864,317,860	235,444,353,750	65.93	121,649,865,250
	<b>JUMLAH BELANJA PROGRAM DQ</b>	<b>90,870,165,385,000</b>	<b>106,692,694,868,000</b>	<b>104,338,003,724,849</b>	<b>359,563,744,631</b>	<b>103,978,439,980,218</b>	<b>97.793</b>	<b>2,714,254,887,782</b>
WA	Program Dukungan Manajemen							
6287	Pengelolaan Komunikasi dan Informasi Publik	25,196,806,000	21,723,470,000	21,478,972,947	12,070,817	21,466,902,130	98.82	256,567,870
6288	Pengelolaan Perencanaan, Keuangan, BMN, dan Umum	719,599,225,000	324,370,376,000	290,219,851,007	671,210,039	289,548,640,968	3374.74	34,821,735,032
6289	Pengelolaan Organisasi dan SDM	13,297,468,000	9,797,468,000	8,912,954,047	0	8,912,954,047	90.97	884,513,953
6290	Legislasi dan Litigasi	8,994,222,000	6,994,222,000	6,610,691,528	10,469,838	6,600,221,690	94.37	394,000,310
6291	Pengelolaan Risiko, Pengendalian dan Pengawasan Internal	11,162,510,000	5,309,292,000	5,301,455,700	0	5,301,455,700	99.85	7,836,300
6292	Pengelolaan Komunikasi dan Informasi Publik Inspektorat Jenderal	173,280,000	176,060,000	175,930,900	0	175,930,900	99.93	129,100
6293	Pengelolaan Perencanaan, Keuangan, BMN, dan Umum Inspektorat Jenderal	26,584,253,000	26,389,973,000	25,403,086,230	9,455,876	25,393,630,354	96.22	996,342,646
6294	Pengelolaan Organisasi dan SDM Inspektorat Jenderal	488,460,000	383,178,000	382,440,500	0	382,440,500	99.81	737,500
6296	Pengelolaan Komunikasi dan Informasi Publik Pemberdayaan Sosial	4,722,912,000	2,716,165,000	2,692,077,280	0	2,692,077,280	99.11	24,087,720
6297	Pengelolaan Perencanaan, Keuangan, BMN, dan Umum Pemberdayaan Sosial	48,386,997,000	44,583,263,000	42,182,253,307	215,783,144	41,966,470,163	94.13	2,616,792,837
6298	Pengelolaan Organisasi dan SDM Pemberdayaan Sosial	926,566,000	634,466,000	566,878,310	4,900,000	561,978,310	88.58	72,487,690
6299	Legislasi dan Litigasi Pemberdayaan Sosial	1,226,982,000	687,226,000	668,537,884	10,065,000	658,472,884	95.82	28,753,116
6300	Pengelolaan Komunikasi dan Informasi Publik Rehabilitasi Sosial	6,130,152,000	5,690,580,000	5,532,648,514	6,661,297	5,525,987,217	3739.74	164,592,783
6301	Pengelolaan Perencanaan, Keuangan, BMN, dan Umum Rehabilitasi Sosial	720,271,610,000	520,891,443,000	500,744,775,377	231,419,420	500,513,355,957	4071.4	20,378,087,043
6302	Pengelolaan Organisasi dan SDM Rehabilitasi Sosial	10,957,656,000	9,899,893,000	9,656,860,603	28,063,538	9,628,797,065	3202.27	271,095,935
6303	Legislasi dan Litigasi Rehabilitasi Sosial	484,435,000	417,715,000	416,226,799	0	416,226,799	99.64	1,488,201
6304	Pengelolaan Komunikasi dan Informasi Publik Perlindungan dan Jaminan Sosial	2,955,761,000	1,463,377,000	1,459,119,675	0	1,459,119,675	99.71	4,257,325



LAPORAN REALISASI ANGGARAN BELANJA  
TINGKAT KEMENTERIAN/LEMBAGA  
MENURUT SUMBER DANA / PROGRAM / KEGIATAN  
S.D BULAN DESEMBER 2021

KEMENTERIAN NEGARA/LEMBAGA : 027

KEMENTERIAN SOSIAL

Kode Lap : LRA.B.S.

Tanggal : 13/05/22 3:53 AM

Halaman : 3

Prg ID : lap\_lra\_bel\_prog\_giat\_kl --

KODE	URAIAN	ANGGARAN SEMULA	ANGGARAN SETELAH REVISI	REALISASI BELANJA			% REALISASI ANGGARAN	SISA ANGGARAN
				BELANJA	PENGEMBALIAN BELANJA	BELANJA NETTO		
1	2	3	4	5	6	7=5-6	8=5/4	9=4-7
6305	Pengelolaan Perencanaan, Keuangan, BMN, dan Umum Perlindungan dan Jaminan Sosial	48,333,573,000	43,585,364,000	42,076,122,845	101,987,490	41,974,135,355	96.3	1,611,228,645
6306	Pengelolaan Organisasi dan SDM Perlindungan dan Jaminan Sosial	1,235,324,000	230,939,000	217,903,420	0	217,903,420	94.36	13,035,580
6307	Legislasi dan Litigasi Perlindungan dan Jaminan Sosial	1,396,489,000	1,142,757,000	1,131,730,813	210,000	1,131,520,813	99.02	11,236,187
6308	Pengelolaan Komunikasi dan Informasi Publik Penanganan Fakir Miskin	4,371,270,000	2,870,410,000	2,601,968,058	0	2,601,968,058	90.65	268,441,942
6309	Pengelolaan Perencanaan, Keuangan, BMN, dan Umum Penanganan Fakir Miskin	50,859,036,000	42,585,747,000	39,774,565,170	41,424,119	39,733,141,051	93.3	2,852,605,949
6310	Pengelolaan Organisasi dan SDM Penanganan Fakir Miskin	3,086,983,000	965,848,000	683,283,177	0	683,283,177	70.74	282,564,823
6311	Legislasi dan Litigasi Penanganan Fakir Miskin	791,242,000	704,832,000	555,722,416	0	555,722,416	78.84	149,109,584
6312	Pengelolaan Komunikasi dan Informasi Publik Badiklitpensos	2,304,564,000	2,175,171,000	2,121,463,851	550,000	2,120,913,851	1131.33	54,257,149
6313	Pengelolaan Perencanaan, Keuangan, BMN, dan Umum Badiklitpensos	194,762,656,000	171,121,247,000	166,541,707,711	133,778,726	166,407,928,985	1260.32	4,713,318,015
6314	Pengelolaan Organisasi dan SDM Badiklitpensos	15,534,098,000	14,691,701,000	14,486,748,438	90,241,429	14,396,507,009	1250.4	295,193,991
6315	Legislasi dan Litigasi Badiklitpensos	364,720,000	109,970,000	109,111,031	0	109,111,031	99.22	858,969
6316	Penelitian dan Pengembangan	6,522,932,000	5,501,092,000	5,299,044,968	73,160,467	5,225,884,501	191.03	275,207,499
	<b>JUMLAH BELANJA PROGRAM WA</b>	<b>1,931,122,182,000</b>	<b>1,267,813,245,000</b>	<b>1,198,004,132,506</b>	<b>1,641,451,200</b>	<b>1,196,362,681,306</b>	<b>94.494</b>	<b>71,450,563,694</b>
	<b>JUMLAH BELANJA RUPIAH MURNI</b>	<b>92,810,153,628,000</b>	<b>107,968,005,637,000</b>	<b>105,543,367,076,316</b>	<b>361,208,345,831</b>	<b>105,182,158,730,485</b>	<b>97.754</b>	<b>2,785,846,906,515</b>
04	PNBP							
WA	Program Dukungan Manajemen							
6317	Pendidikan Tinggi Kesejahteraan Sosial	4,388,212,000	4,647,132,000	4,538,072,647	0	4,538,072,647	97.65	109,059,353
	<b>JUMLAH BELANJA PROGRAM WA</b>	<b>4,388,212,000</b>	<b>4,647,132,000</b>	<b>4,538,072,647</b>	<b>0</b>	<b>4,538,072,647</b>	<b>97.653</b>	<b>109,059,353</b>
DQ	Program Perlindungan Sosial							
6273	Pemberdayaan dan Pelayanan Perizinan	515,607,000	515,607,000	342,633,000	0	342,633,000	66.45	172,974,000

LAPORAN REALISASI ANGGARAN BELANJA  
TINGKAT KEMENTERIAN/LEMBAGA  
MENURUT SUMBER DANA / PROGRAM / KEGIATAN  
S.D BULAN DESEMBER 2021

KEMENTERIAN NEGARA/LEMBAGA : 027

KEMENTERIAN SOSIAL

Kode Lap : LRA.B.S.

Tanggal : 13/05/22 3:53 AM

Halaman : 4

Prg ID : lap\_lra\_bel\_prog\_giat\_kl --

KODE	URAIAN	ANGGARAN SEMULA	ANGGARAN SETELAH REVISI	REALISASI BELANJA			% REALISASI ANGGARAN	SISA ANGGARAN
				BELANJA	PENGEMBALIAN BELANJA	BELANJA NETTO		
1	2	3	4	5	6	7=5-6	8=5/4	9=4-7
6278	Pelayanan Kesejahteraan Sosial Penyandang Disabilitas	1,328,634,000	1,328,634,000	121,212,500	0	121,212,500	25.31	1,207,421,500
6279	Pelayanan Kesejahteraan Sosial Anak	240,758,000	240,758,000	16,955,376	0	16,955,376	79.23	223,802,624
	<b>JUMLAH BELANJA PROGRAM DQ</b>	<b>2,084,999,000</b>	<b>2,084,999,000</b>	<b>480,800,876</b>	<b>0</b>	<b>480,800,876</b>	<b>23.06</b>	<b>1,604,198,124</b>
WA	Program Dukungan Manajemen							
6301	Pengelolaan Perencanaan, Keuangan, BMN, dan Umum Rehabilitasi Sosial	63,846,000	63,846,000	0	0	0	0	63,846,000
6312	Pengelolaan Komunikasi dan Informasi Publik Badiklitpensos	53,070,000	55,150,000	53,893,390	0	53,893,390	97.72	1,256,610
6313	Pengelolaan Perencanaan, Keuangan, BMN, dan Umum Badiklitpensos	60,600,000	837,283,000	823,004,350	0	823,004,350	98.29	14,278,650
6314	Pengelolaan Organisasi dan SDM Badiklitpensos	785,936,000	163,096,000	131,449,100	0	131,449,100	80.6	31,646,900
	<b>JUMLAH BELANJA PROGRAM WA</b>	<b>963,452,000</b>	<b>1,119,375,000</b>	<b>1,008,346,840</b>	<b>0</b>	<b>1,008,346,840</b>	<b>90.081</b>	<b>111,028,160</b>
	<b>JUMLAH BELANJA PNBP</b>	<b>7,436,663,000</b>	<b>7,851,506,000</b>	<b>6,027,220,363</b>	<b>0</b>	<b>6,027,220,363</b>	<b>76.765</b>	<b>1,824,285,637</b>
10	HIBAH LANGSUNG DALAM NEGERI							
DQ	Program Perlindungan Sosial							
6273	Pemberdayaan dan Pelayanan Perizinan	0	114,857,987,000	114,857,984,639	222,999,369	114,634,985,270	99.81	223,001,730
	<b>JUMLAH BELANJA PROGRAM DQ</b>	<b>0</b>	<b>114,857,987,000</b>	<b>114,857,984,639</b>	<b>222,999,369</b>	<b>114,634,985,270</b>	<b>100</b>	<b>223,001,730</b>
	<b>JUMLAH BELANJA HIBAH LANGSUNG DALAM NEGERI</b>	<b>0</b>	<b>114,857,987,000</b>	<b>114,857,984,639</b>	<b>222,999,369</b>	<b>114,634,985,270</b>	<b>100</b>	<b>223,001,730</b>
11	HIBAH LANGSUNG LUAR NEGERI							
WA	Program Dukungan Manajemen							
6301	Pengelolaan Perencanaan, Keuangan, BMN, dan Umum Rehabilitasi Sosial	0	2,838,000,000	2,806,139,899	0	2,806,139,899	98.88	31,860,101
	<b>JUMLAH BELANJA PROGRAM WA</b>	<b>0</b>	<b>2,838,000,000</b>	<b>2,806,139,899</b>	<b>0</b>	<b>2,806,139,899</b>	<b>98.877</b>	<b>31,860,101</b>
	<b>JUMLAH BELANJA HIBAH LANGSUNG LUAR NEGERI</b>	<b>0</b>	<b>2,838,000,000</b>	<b>2,806,139,899</b>	<b>0</b>	<b>2,806,139,899</b>	<b>98.877</b>	<b>31,860,101</b>

LAPORAN REALISASI ANGGARAN BELANJA  
TINGKAT KEMENTERIAN/LEMBAGA  
MENURUT SUMBER DANA / PROGRAM / KEGIATAN  
S.D BULAN DESEMBER 2021

KEMENTERIAN NEGARA/LEMBAGA

: 027

KEMENTERIAN SOSIAL

Kode Lap : LRA.B.S.

Tanggal : 13/05/22 3:53 AM

Halaman : 5

Prg ID : lap\_lra\_bel\_prog\_giat\_kl --

KODE	URAIAN	ANGGARAN SEMULA	ANGGARAN SETELAH REVISI	REALISASI BELANJA			% REALISASI ANGGARAN	SISA ANGGARAN
				BELANJA	PENGEMBALIAN BELANJA	BELANJA NETTO		
1	2	3	4	5	6	7=5-6	8=5/4	9=4-7
	<b>JUMLAH</b>	<b>92,817,590,291,000</b>	<b>108,093,553,130,000</b>	<b>105,667,058,421,217</b>	<b>361,431,345,200</b>	<b>105,305,627,076,017</b>	<b>97.76</b>	<b>2,787,926,053,983</b>

**LAPORAN REALISASI ANGGARAN BELANJA  
TINGKAT KEMENTERIAN/LEMBAGA  
MENURUT SUMBER DANA / JENIS BELANJA / AKUN  
S.D BULAN DESEMBER 2021**

KEMENTERIAN : 027 KEMENTERIAN SOSIAL

Kode Lap : LRA.B.S.  
Tanggal : 13/05/22 3:54 AM  
Halaman : 1  
Prg ID : lap\_lra\_sd\_jb\_akun\_kl --rekon17

KODE	URAIAN	ANGGARAN SEMULA	ANGGARAN SETELAH REVISI	REALISASI BELANJA			% REALISASI ANGGARAN	SISA ANGGARAN
				BELANJA	PENGEMBALIAN BELANJA	BELANJA NETTO		
1	2	3	4	5	6	7=5-6	8=5/4	9=4-7
01	RUPIAH MURNI							
51	BELANJA PEGAWAI							
511111	Belanja Gaji Pokok PNS	196,359,559,000	193,518,813,000	185,965,288,256	52,284,214	185,913,004,042	96.1	7,605,808,958
511119	Belanja Pembulatan Gaji PNS	4,089,000	4,821,000	2,837,470	31,275	2,806,195	58.86	2,014,805
511121	Belanja Tunj. Suami/Istri PNS	16,038,217,000	14,970,633,000	12,945,828,286	8,609,030	12,937,219,256	86.47	2,033,413,744
511122	Belanja Tunj. Anak PNS	3,798,032,000	3,814,679,000	3,462,951,687	2,291,300	3,460,660,387	90.78	354,018,613
511123	Belanja Tunj. Struktural PNS	9,320,869,000	9,862,085,000	9,222,415,000	35,117,231	9,187,297,769	93.51	674,787,231
511124	Belanja Tunj. Fungsional PNS	9,685,286,000	12,398,754,000	11,184,300,000	23,565,700	11,160,734,300	90.21	1,238,019,700
511125	Belanja Tunj. PPh PNS	1,346,232,000	1,427,863,000	1,190,508,317	0	1,190,508,317	83.38	237,354,683
511126	Belanja Tunj. Beras PNS	9,728,078,000	10,460,408,000	9,949,183,620	1,955,340	9,947,228,280	95.11	513,179,720
511129	Belanja Uang Makan PNS	31,530,616,000	30,417,631,000	27,440,082,530	7,206,300	27,432,876,230	90.21	2,984,754,770
511138	Belanja Tunjangan Khusus Papua PNS	212,700,000	199,591,000	179,350,000	1,425,000	177,925,000	89.86	21,666,000
511147	Belanja Tunj. Lain-lain Termasuk Uang Duka PNS Dalam dan Luar Negeri	61,641,000	51,521,000	0	0	0	0	51,521,000
511151	Belanja Tunjangan Umum PNS	6,125,468,000	5,676,085,000	4,685,307,260	82,057,575	4,603,249,685	82.54	1,072,835,315
511153	Belanja Tunjangan Profesi Dosen	3,938,079,000	3,906,079,000	3,688,663,700	0	3,688,663,700	94.43	217,415,300
511192	Belanja Tunj. Lain-lain Termasuk Uang Duka PNS TNI/POLRI	5,003,000	0	0	0	0	0	0
512211	Belanja Uang Lembur	2,068,696,000	2,547,435,000	2,254,022,900	5,596,300	2,248,426,600	88.48	299,008,400
512411	Belanja Pegawai (Tunjangan Khusus/ Kegiatan)	221,702,945,000	184,597,962,000	172,269,615,494	58,338,792	172,211,276,702	93.32	12,386,685,298
	<b>JUMLAH BELANJA PEGAWAI</b>	<b>511,925,510,000</b>	<b>473,854,360,000</b>	<b>444,440,354,520</b>	<b>278,478,057</b>	<b>444,161,876,463</b>	<b>93.79</b>	<b>29,135,527,423</b>
52	BELANJA BARANG							
521111	Belanja Keperluan Perkantoran	73,927,989,000	90,968,487,000	90,107,671,224	2,529,950	90,105,141,274	99.05	863,345,726
521112	Belanja Pengadaan Bahan Makanan	7,100,514,000	1,607,615,000	1,573,359,924	0	1,573,359,924	97.87	34,255,076
521113	Belanja Penambah Daya Tahan Tubuh	997,458,000	965,768,000	935,305,224	0	935,305,224	96.85	30,462,776
521114	Belanja Pengiriman Surat Dinas Pos Pusat	1,154,492,000	884,308,000	744,518,111	797,000	743,721,111	84.19	140,586,889
521115	Belanja Honor Operasional Satuan Kerja	24,014,376,000	23,962,340,000	23,518,004,799	14,932,500	23,503,072,299	98.15	459,267,701
521119	Belanja Barang Operasional Lainnya	16,750,626,000	11,205,344,075	10,953,626,634	2,803,525	10,950,823,109	97.75	254,520,966
521121	Belanja Barang Operasional kepada BLU dalam Satu Kementerian Negara/Lembaga	3,350,000	3,350,000	3,330,000	0	3,330,000	99.4	20,000
521131	Belanja Barang Operasional - Penanganan Pandemi COVID-19	4,177,624,000	16,160,836,000	15,086,154,841	19,060,000	15,067,094,841	93.35	1,093,741,159
521211	Belanja Bahan	81,900,004,500	67,141,252,000	57,661,436,441	49,359,737	57,612,076,704	85.88	9,529,175,296
521213	Belanja Honor Output Kegiatan	1,636,117,142,000	1,545,382,579,925	1,538,588,374,700	94,059,500	1,538,494,315,200	99.56	6,888,264,725
521219	Belanja Barang Non Operasional Lainnya	695,737,455,000	690,145,587,000	682,159,092,487	394,604,402	681,764,488,085	98.84	8,381,098,915
521231	Belanja Barang Pemberian Penghargaan dalam bentuk uang	7,170,752,000	6,705,832,000	6,203,832,000	0	6,203,832,000	92.51	502,000,000
521233	Belanja Barang Pemberian Bantuan Operasional dalam bentuk uang	5,434,840,000	2,227,500,000	2,200,322,550	0	2,200,322,550	98.78	27,177,450
521234	Belanja Barang Pemberian Penghargaan dalam bentuk barang	122,000,000	117,300,000	116,034,000	0	116,034,000	98.92	1,266,000
521241	Belanja Barang Non Operasional - Penanganan Pandemi COVID-19	345,390,716,500	623,675,043,000	580,148,640,417	11,450,100	580,137,190,317	93.02	43,537,852,683
521811	Belanja Barang Persediaan Barang Konsumsi	25,718,538,000	23,503,598,000	23,090,151,267	32,690,421	23,057,460,846	98.24	446,137,154

**LAPORAN REALISASI ANGGARAN BELANJA  
TINGKAT KEMENTERIAN/LEMBAGA  
MENURUT SUMBER DANA / JENIS BELANJA / AKUN  
S.D BULAN DESEMBER 2021**

KEMENTERIAN : 027 KEMENTERIAN SOSIAL

Kode Lap : LRA.B.S.  
Tanggal : 13/05/22 3:54 AM  
Halaman : 2  
Prg ID : lap\_lra\_sd\_jb\_akun\_kl --rekon17

KODE	URAIAN	ANGGARAN SEMULA	ANGGARAN SETELAH REVISI	REALISASI BELANJA			% REALISASI ANGGARAN	SISA ANGGARAN
				BELANJA	PENGEMBALIAN BELANJA	BELANJA NETTO		
1	2	3	4	5	6	7=5-6	8=5/4	9=4-7
521821	Belanja Barang Persediaan bahan baku	89,032,000	53,032,000	53,032,000	0	53,032,000	100	0
521832	Belanja Barang Persediaan Lainnya	2,046,895,000	2,046,222,000	2,033,287,258	0	2,033,287,258	99.37	12,934,742
521841	Belanja Barang Persediaan - Penanganan Pandemi COVID-19	661,701,000	5,597,018,000	2,910,471,299	0	2,910,471,299	52	2,686,546,701
522111	Belanja Langganan Listrik	21,093,655,000	18,389,428,000	18,013,121,786	0	18,013,121,786	97.95	376,306,214
522112	Belanja Langganan Telepon	2,202,816,000	1,738,525,000	1,572,247,740	0	1,572,247,740	90.44	166,277,260
522113	Belanja Langganan Air	1,473,453,000	1,548,711,000	1,468,289,480	0	1,468,289,480	94.81	80,421,520
522119	Belanja Langganan Daya dan Jasa Lainnya	212,700,000	246,346,000	229,492,475	0	229,492,475	93.16	16,853,525
522121	Belanja Jasa Pos dan Giro	3,700,000	1,333,763,000	467,235,360	0	467,235,360	35.03	866,527,640
522131	Belanja Jasa Konsultan	1,273,603,471,000	14,581,689,000	6,392,000,650	0	6,392,000,650	43.84	8,189,688,350
522141	Belanja Sewa	82,284,473,000	53,005,943,000	48,257,678,022	146,284,106	48,111,393,916	91.04	4,894,549,084
522151	Belanja Jasa Profesi	24,902,040,000	27,535,526,000	16,549,709,501	294,245,000	16,255,464,501	60.1	11,280,061,499
522191	Belanja Jasa Lainnya	34,416,930,000	29,253,544,000	27,428,905,714	700,000	27,428,205,714	93.76	1,825,338,286
522192	Belanja Jasa - Penanganan Pandemi COVID-19	5,417,084,000	26,975,894,000	16,950,920,317	18,860,738	16,932,059,579	62.84	10,043,834,421
523111	Belanja Pemeliharaan Gedung dan Bangunan	33,254,252,000	42,584,467,000	41,826,463,536	24,578,205	41,801,885,331	98.22	782,581,669
523112	Belanja Barang Persediaan Pemeliharaan Gedung dan Bangunan	581,896,000	591,599,000	589,446,300	0	589,446,300	99.64	2,152,700
523113	Belanja Asuransi Gedung dan Bangunan	0	250,000,000	106,136,130	0	106,136,130	42.45	143,863,870
523114	Belanja Pemeliharaan Gedung dan Bangunan - Penanganan Pandemi COVID-19	0	25,442,000	21,942,000	0	21,942,000	86.24	3,500,000
523119	Belanja Pemeliharaan Gedung dan Bangunan Lainnya	1,523,652,000	1,606,820,000	1,588,941,462	0	1,588,941,462	98.89	17,878,538
523121	Belanja Pemeliharaan Peralatan dan Mesin	37,282,187,000	34,438,349,000	28,302,735,315	16,999,735	28,285,735,580	82.18	6,152,613,420
523123	Belanja Barang Persediaan Pemeliharaan Peralatan dan Mesin	40,016,000	30,037,000	30,000,000	0	30,000,000	99.88	37,000
523129	Belanja Pemeliharaan Peralatan dan Mesin Lainnya	3,472,184,000	3,471,079,000	3,296,103,659	0	3,296,103,659	94.96	174,975,341
523132	Belanja Pemeliharaan Irigasi	0	68,200,000	68,000,000	0	68,000,000	99.71	200,000
523133	Belanja Pemeliharaan Jaringan	299,004,000	397,902,000	381,058,180	0	381,058,180	95.77	16,843,820
523191	Belanja Barang Persediaan Pemeliharaan Lainnya	48,000,000	0	0	0	0	0	0
523199	Belanja Pemeliharaan Lainnya	1,933,149,000	2,093,281,000	2,039,481,001	0	2,039,481,001	97.43	53,799,999
524111	Belanja Perjalanan Biasa	302,746,746,000	321,827,176,000	280,139,592,318	8,096,847,033	272,042,745,285	87.05	49,784,430,715
524112	Belanja Perjalanan Tetap	90,150,000	29,850,000	25,499,700	0	25,499,700	85.43	4,350,300
524113	Belanja Perjalanan Dinas Dalam Kota	24,450,099,000	130,097,210,000	94,193,758,697	4,074,245,050	90,119,513,647	72.4	39,977,696,353
524114	Belanja Perjalanan Dinas Paket Meeting Dalam Kota	87,307,903,000	55,712,506,000	52,113,584,904	983,817,824	51,129,767,080	93.54	4,582,738,920
524115	Belanja Perjalanan Dinas - Penanganan Pandemi COVID-19	237,600,000	520,127,000	513,439,193	0	513,439,193	98.71	6,687,807
524119	Belanja Perjalanan Dinas Paket Meeting Luar Kota	132,421,996,000	56,586,028,000	52,373,227,320	408,313,960	51,964,913,360	92.56	4,621,114,640
524211	Belanja Perjalanan Biasa - Luar Negeri	2,991,176,000	310,178,000	0	0	0	0	310,178,000
524219	Belanja Perjalanan Lainnya - Luar Negeri	1,749,259,000	0	0	0	0	0	0
526112	Belanja Peralatan Dan Mesin Untuk Diserahkan kepada Masyarakat/Pemda	43,520,000,000	0	0	0	0	0	0
526115	Belanja Barang Fisik Lainnya Untuk Diserahkan kepada Masyarakat/Pemda	48,900,000	0	0	0	0	0	0
526211	Belanja Barang Penunjang Kegiatan Dekonsentrasi Untuk Diserahkan Kepada Pemerintah Daerah	102,000,000	0	0	0	0	0	0

**LAPORAN REALISASI ANGGARAN BELANJA  
TINGKAT KEMENTERIAN/LEMBAGA  
MENURUT SUMBER DANA / JENIS BELANJA / AKUN  
S.D BULAN DESEMBER 2021**

KEMENTERIAN : 027 KEMENTERIAN SOSIAL

Kode Lap : LRA.B.S.  
Tanggal : 13/05/22 3:54 AM  
Halaman : 3  
Prg ID : lap\_lra\_sd\_jb\_akun\_kl --rekon17

KODE	URAIAN	ANGGARAN SEMULA	ANGGARAN SETELAH REVISI	REALISASI BELANJA			% REALISASI ANGGARAN	SISA ANGGARAN
				BELANJA	PENGEMBALIAN BELANJA	BELANJA NETTO		
1	2	3	4	5	6	7=5-6	8=5/4	9=4-7
526311	Belanja Barang Lainnya Untuk Diserahkan Kepada Masyarakat/Pemda	2,494,240,000	1,718,118,000	1,716,678,000	0	1,716,678,000	99.92	1,440,000
526322	Belanja Barang untuk Bantuan Lainnya untuk Diserahkan kepada Masyarakat/Pemda dalam Bentuk Barang - Penanganan Pandemi COVID-19	7,750,000,000	3,586,300,000	3,586,290,034	0	3,586,290,034	100	9,966
	<b>JUMLAH BELANJA BARANG</b>	<b>5,058,470,236,000</b>	<b>3,942,907,050,000</b>	<b>3,738,328,623,970</b>	<b>14,687,178,786</b>	<b>3,723,641,445,184</b>	<b>94.81</b>	<b>189,891,247,244</b>
53	<b>BELANJA MODAL</b>							
531111	Belanja Modal Tanah	38,500,000	38,500,000	38,500,000	0	38,500,000	100	0
531116	Belanja Modal Biaya Pengukuran Tanah	0	100,000,000	88,780,000	0	88,780,000	88.78	11,220,000
532111	Belanja Modal Peralatan dan Mesin	248,126,241,000	264,994,052,000	256,931,415,076	6,740,000	256,924,675,076	96.96	8,069,376,924
532112	Belanja Modal Bahan Baku Peralatan dan Mesin	269,500,000	0	0	0	0	0	0
532117	Belanja Modal Pemasangan Peralatan dan Mesin	30,000,000	0	0	0	0	0	0
532119	Belanja Modal Peralatan dan Mesin - Penanganan Pandemi COVID-19	0	379,444,000	379,443,075	0	379,443,075	100	925
532121	Belanja Penambahan Nilai Peralatan dan Mesin	1,760,850,000	2,594,296,000	2,055,620,000	0	2,055,620,000	79.24	538,676,000
533111	Belanja Modal Gedung dan Bangunan	514,435,001,000	10,731,081,000	10,627,700,643	0	10,627,700,643	99.04	103,380,357
533119	Belanja Modal Gedung dan Bangunan - Penanganan Pandemi COVID-19	1,800,000,000	361,107,000	361,106,404	0	361,106,404	100	596
533121	Belanja Penambahan Nilai Gedung dan Bangunan	303,935,640,000	132,093,964,000	121,593,774,965	18,299,199	121,575,475,766	92.05	10,518,488,234
534141	Belanja Penambahan Nilai Jalan dan Jembatan	0	189,400,000	189,000,000	0	189,000,000	99.79	400,000
534161	Belanja Penambahan Nilai Jaringan	0	379,700,000	378,547,295	0	378,547,295	99.7	1,152,705
536111	Belanja Modal Lainnya	39,635,000,000	21,015,678,000	19,374,360,443	0	19,374,360,443	92.19	1,641,317,557
536115	Belanja Modal Perencanaan dan Pengawasan Aset Tetap Lainnya/Aset Lainnya	0	100,000,000	100,000,000	0	100,000,000	100	0
536121	Belanja Penambahan Nilai Aset Tetap Lainnya dan/atau Aset Lainnya	3,365,850,000	3,059,089,000	1,973,338,000	0	1,973,338,000	64.51	1,085,751,000
	<b>JUMLAH BELANJA MODAL</b>	<b>1,113,396,582,000</b>	<b>436,036,311,000</b>	<b>414,091,585,901</b>	<b>25,039,199</b>	<b>414,066,546,702</b>	<b>94.97</b>	<b>21,919,685,900</b>
57	<b>BELANJA BANTUAN SOSIAL</b>							
571112	Belanja Bantuan Sosial Untuk Rehabilitasi Sosial Dalam Bentuk Barang	0	60,906,586,000	59,921,627,992	0	59,921,627,992	98.38	984,958,008
573111	Belanja Bantuan Sosial Untuk Pemberdayaan Sosial Dalam Bentuk Uang	72,179,000,000	2,725,000,000	2,725,000,000	0	2,725,000,000	100	0
573112	Belanja Bantuan Sosial Untuk Pemberdayaan Sosial Dalam Bentuk Barang	399,000,000	55,853,000,000	55,852,540,633	0	55,852,540,633	100	459,367
574114	Belanja Bantuan Sosial untuk Perlindungan Sosial dalam Bentuk Uang - Penanganan Pandemi COVID-19	28,709,816,300,000	28,310,134,350,000	27,931,277,200,000	877,210,000	27,930,399,990,000	98.66	379,734,360,000
575111	Belanja Bantuan Sosial untuk Penanggulangan Kemiskinan Dalam Bentuk Uang	135,000,000,000	135,000,000,000	135,000,000,000	0	135,000,000,000	100	0
575114	Belanja Bantuan Sosial untuk Penanggulangan Kemiskinan dalam Bentuk Uang - Penanganan Pandemi COVID-19	57,120,000,000,000	74,207,817,300,000	72,421,552,052,892	345,321,538,385	72,076,230,514,507	97.59	2,131,586,785,493
576111	Belanja Bantuan Sosial Untuk Penanggulangan Bencana Dalam Bentuk Uang	34,150,000,000	44,325,000,000	44,309,000,000	0	44,309,000,000	99.96	16,000,000



LAPORAN REALISASI ANGGARAN BELANJA  
TINGKAT KEMENTERIAN/LEMBAGA  
MENURUT SUMBER DANA / JENIS BELANJA / AKUN  
S.D BULAN DESEMBER 2021

KEMENTERIAN : 027 KEMENTERIAN SOSIAL

Kode Lap : LRA.B.S.  
Tanggal : 13/05/22 3:54 AM  
Halaman : 4  
Prg ID : lap\_lra\_sd\_jb\_akun\_kl --rekon17

KODE	URAIAN	ANGGARAN SEMULA	ANGGARAN SETELAH REVISI	REALISASI BELANJA			% REALISASI ANGGARAN	SISA ANGGARAN
				BELANJA	PENGEMBALIAN BELANJA	BELANJA NETTO		
1	2	3	4	5	6	7=5-6	8=5/4	9=4-7
576112	Belanja Bantuan Sosial Untuk Penanggulangan Bencana Dalam Bentuk Barang	46,042,000,000	276,364,680,000	274,048,250,593	16,128,891	274,032,121,702	99.16	2,332,558,298
576115	Belanja Bantuan Sosial untuk Penanggulangan Bencana dalam Bentuk Barang - Penanganan Pandemi COVID-19	8,775,000,000	22,082,000,000	21,820,839,815	2,772,513	21,818,067,302	98.82	263,932,698
	<b>JUMLAH BELANJA BANTUAN SOSIAL</b>	<b>86,126,361,300,000</b>	<b>103,115,207,916,000</b>	<b>100,946,506,511,925</b>	<b>346,217,649,789</b>	<b>100,600,288,862,136</b>	<b>97.9</b>	<b>1,822,483,754,286</b>
	<b>JUMLAH RUPIAH MURNI</b>	<b>92,810,153,628,000</b>	<b>107,968,005,637,000</b>	<b>105,543,367,076,316</b>	<b>361,208,345,831</b>	<b>105,182,158,730,485</b>	<b>97.75</b>	<b>2,063,430,214,853</b>
04	PNBP							
52	BELANJA BARANG							
521119	Belanja Barang Operasional Lainnya	158,750,000	127,000,000	122,936,000	0	122,936,000	96.8	4,064,000
521211	Belanja Bahan	423,805,000	278,020,000	253,135,718	0	253,135,718	91.05	24,884,282
521213	Belanja Honor Output Kegiatan	2,238,284,000	2,095,985,000	1,931,129,000	0	1,931,129,000	92.13	164,856,000
521219	Belanja Barang Non Operasional Lainnya	1,291,268,000	1,220,418,000	450,455,376	0	450,455,376	36.91	769,962,624
521232	Belanja Barang Pemberian Beasiswa Non PNS dalam bentuk uang	279,850,000	279,850,000	195,600,000	0	195,600,000	69.89	84,250,000
521233	Belanja Barang Pemberian Bantuan Operasional dalam bentuk uang	137,250,000	0	0	0	0	0	0
521241	Belanja Barang Non Operasional - Penanganan Pandemi COVID-19	607,000,000	564,200,000	562,483,600	0	562,483,600	99.7	1,716,400
521811	Belanja Barang Persediaan Barang Konsumsi	425,750,000	593,100,000	51,712,500	0	51,712,500	8.72	541,387,500
522141	Belanja Sewa	222,850,000	372,814,000	371,609,000	0	371,609,000	99.68	1,205,000
522151	Belanja Jasa Profesi	181,155,000	204,700,000	170,700,000	0	170,700,000	83.39	34,000,000
522191	Belanja Jasa Lainnya	515,607,000	515,607,000	342,633,000	0	342,633,000	66.45	172,974,000
524111	Belanja Perjalanan Biasa	882,460,000	738,685,000	738,241,819	0	738,241,819	99.94	443,181
524113	Belanja Perjalanan Dinas Dalam Kota	65,500,000	42,400,000	39,360,000	0	39,360,000	92.83	3,040,000
524114	Belanja Perjalanan Dinas Paket Meeting Dalam Kota	0	34,910,000	34,820,000	0	34,820,000	99.74	90,000
526311	Belanja Barang Lainnya Untuk Diserahkan Kepada Masyarakat/Pemda	7,134,000	7,134,000	0	0	0	0	7,134,000
	<b>JUMLAH BELANJA BARANG</b>	<b>7,436,663,000</b>	<b>7,074,823,000</b>	<b>5,264,816,013</b>	<b>0</b>	<b>5,264,816,013</b>	<b>74.42</b>	<b>1,810,006,987</b>
53	BELANJA MODAL							
531116	Belanja Modal Biaya Pengukuran Tanah	0	35,000,000	22,833,200	0	22,833,200	65.24	12,166,800
532111	Belanja Modal Peralatan dan Mesin	0	571,510,000	569,502,750	0	569,502,750	99.65	2,007,250
536111	Belanja Modal Lainnya	0	170,173,000	170,068,400	0	170,068,400	99.94	104,600
	<b>JUMLAH BELANJA MODAL</b>	<b>0</b>	<b>776,683,000</b>	<b>762,404,350</b>	<b>0</b>	<b>762,404,350</b>	<b>98.16</b>	<b>14,278,650</b>
	<b>JUMLAH PNBP</b>	<b>7,436,663,000</b>	<b>7,851,506,000</b>	<b>6,027,220,363</b>	<b>0</b>	<b>6,027,220,363</b>	<b>76.77</b>	<b>1,824,285,637</b>
10	HIBAH LANGSUNG DALAM NEGERI							
57	BELANJA BANTUAN SOSIAL							
571111	Belanja Bantuan Sosial Untuk Rehabilitasi Sosial Dalam Bentuk Uang	0	10,249,923,000	10,249,923,000	0	10,249,923,000	100	0
573111	Belanja Bantuan Sosial Untuk Pemberdayaan Sosial Dalam	0	72,965,982,000	72,965,980,344	118,750,000	72,847,230,344	100	118,751,656

LAPORAN REALISASI ANGGARAN BELANJA  
TINGKAT KEMENTERIAN/LEMBAGA  
MENURUT SUMBER DANA / JENIS BELANJA / AKUN  
S.D BULAN DESEMBER 2021

KEMENTERIAN

: 027 KEMENTERIAN SOSIAL

Kode Lap : LRA.B.S.

Tanggal : 13/05/22 3:54 AM

Halaman : 5

Prg ID : lap\_lra\_sd\_jb\_akun\_kl --rekon17

KODE	URAIAN	ANGGARAN SEMULA	ANGGARAN SETELAH REVISI	REALISASI BELANJA			% REALISASI ANGGARAN	SISA ANGGARAN
				BELANJA	PENGEMBALIAN BELANJA	BELANJA NETTO		
1	2	3	4	5	6	7=5-6	8=5/4	9=4-7
	Bentuk Uang							
574111	Belanja Bantuan Sosial Untuk Perlindungan Sosial Dalam Bentuk Uang	0	31,642,082,000	31,642,081,295	104,249,369	31,537,831,926	100	104,250,074
	JUMLAH BELANJA BANTUAN SOSIAL	0	114,857,987,000	114,857,984,639	222,999,369	114,634,985,270	100	(222,997,008)
	JUMLAH HIBAH LANGSUNG DALAM NEGERI	0	114,857,987,000	114,857,984,639	222,999,369	114,634,985,270	100	(222,997,008)
11	HIBAH LANGSUNG LUAR NEGERI							
52	BELANJA BARANG							
521841	Belanja Barang Persediaan - Penanganan Pandemi COVID-19	0	262,300,000	262,293,225	0	262,293,225	100	6,775
526132	Belanja Peralatan dan Mesin untuk Diserahkan kepada Masyarakat/Pemda dalam Bentuk Barang - Penanganan Pandemi COVID-19	0	1,115,279,000	1,115,129,000	0	1,115,129,000	99.99	150,000
526322	Belanja Barang untuk Bantuan Lainnya untuk Diserahkan kepada Masyarakat/Pemda dalam Bentuk Barang - Penanganan Pandemi COVID-19	0	303,721,000	303,653,124	0	303,653,124	99.98	67,876
	JUMLAH BELANJA BARANG	0	1,681,300,000	1,681,075,349	0	1,681,075,349	99.99	224,651
53	BELANJA MODAL							
532119	Belanja Modal Peralatan dan Mesin - Penanganan Pandemi COVID-19	0	1,156,700,000	1,125,064,550	0	1,125,064,550	97.27	31,635,450
	JUMLAH BELANJA MODAL	0	1,156,700,000	1,125,064,550	0	1,125,064,550	97.27	31,635,450
	JUMLAH HIBAH LANGSUNG LUAR NEGERI	0	2,838,000,000	2,806,139,899	0	2,806,139,899	98.88	31,860,101
	TOTAL	92,817,590,291,000	108,093,553,130,000	105,667,058,421,217	361,431,345,200	105,305,627,076,017	97.76	2,065,063,363,583

**NERACA PERCOBAAN**  
**TINGKAT KEMENTERIAN / LEMBAGA**  
**PER 1 JANUARI 2021 (SALDO AWAL)**  
**(DALAM RUPIAH)**

KEMENTERIAN NEGARA/LEMBAGA : 027

KEMENTERIAN SOSIAL

Tgl. Cetak 13/05/2022

lap\_neraca\_percobaan\_sawal\_akrual\_kl --rekon17

KODE TRANS	KODE PERKIRAAN	NAMA PERKIRAAN	DEBET	KREDIT
1	2	3	4	5
0.0	111611	Kas di Bendahara Pengeluaran	1,100,000	0
0.0	111711	Kas di Bendahara Penerimaan	0	0
0.0	111821	Kas Lainnya di Bendahara Pengeluaran	1,728,681,926,195	0
0.0	111822	Kas Lainnya di Kementerian Negara/ Lembaga dari Hibah	329,450,245,873	0
0.0	114112	Belanja Barang yang Dibayar Dimuka (prepaid)	71,528,400	0
0.0	115212	Piutang Lainnya	368,789,028,861	0
0.0	115411	Bagian Lancar Tagihan Tuntutan Perbendaharaan	2,033,634,771	0
0.0	116212	Penyisihan Piutang Tidak Tertagih - Piutang Lainnya	0	1,843,945,145
0.0	116411	Penyisihan Piutang Tidak Tertagih - Bagian Lancar Tagihan Tuntutan Perbendaharaan	0	10,168,174
0.0	117111	Barang Konsumsi	7,636,964,667	0
0.0	117113	Bahan untuk Pemeliharaan	46,973,268	0
0.0	117122	Tanah Bangunan untuk dijual atau diserahkan kepada Masyarakat	78,323,805,481	0
0.0	117124	Peralatan dan Mesin untuk dijual atau diserahkan kepada Masyarakat	19,568,386,316	0
0.0	117125	Jalan, Irigasi dan Jaringan untuk diserahkan kepada Masyarakat	1,700,516,000	0
0.0	117127	Aset Lain-Lain untuk diserahkan kepada Masyarakat	1,386,026,850	0
0.0	117128	Barang Persediaan Lainnya untuk Dijual/Diserahkan ke Masyarakat	24,914,978,358	0
0.0	117129	Persediaan Lainnya Untuk Diserahkan Kepada Masyarakat - Dalam Proses	997,716,138	0
0.0	117131	Bahan Baku	5,025,000	0
0.0	117141	Persediaan dalam Rangka Bantuan Sosial	344,735,755,090	0
0.0	117191	Persediaan untuk Tujuan Strategis/Berjaga-jaga	30,419,400	0
0.0	117199	Persediaan Lainnya	838,827,872	0
0.0	131111	Tanah	18,565,546,383,592	0
0.0	132111	Peralatan dan Mesin	2,037,635,381,225	0
0.0	132211	Peralatan dan Mesin Belum Diregister	0	0
0.0	133111	Gedung dan Bangunan	2,136,028,516,570	0
0.0	134111	Jalan dan Jembatan	38,577,401,375	0
0.0	134112	Irigasi	48,180,245,628	0
0.0	134113	Jaringan	18,070,416,055	0
0.0	135111	Aset Tetap Renovasi	7,700,598,492	0
0.0	135121	Aset Tetap Lainnya	15,117,486,622	0
0.0	136111	Konstruksi Dalam pengerjaan	2,194,436,815	0
0.0	137111	Akumulasi Penyusutan Peralatan dan Mesin	0	1,683,001,669,125
0.0	137211	Akumulasi Penyusutan Gedung dan Bangunan	0	283,649,854,987
0.0	137311	Akumulasi Penyusutan Jalan dan Jembatan	0	20,624,769,791
0.0	137312	Akumulasi Penyusutan Irigasi	0	11,735,735,770
0.0	137313	Akumulasi Penyusutan Jaringan	0	8,129,331,637
0.0	137411	Akumulasi Penyusutan Aset Tetap Lainnya	0	3,565,799,913
0.0	152111	Piutang Tagihan Tuntutan Perbendaharaan/ Tuntutan Ganti Rugi	446,658,693	0

**NERACA PERCOBAAN**  
**TINGKAT KEMENTERIAN / LEMBAGA**  
**PER 1 JANUARI 2021 (SALDO AWAL)**  
**(DALAM RUPIAH)**

KEMENTERIAN NEGARA/LEMBAGA : 027

KEMENTERIAN SOSIAL

Tgl. Cetak 13/05/2022

lap\_neraca\_percobaan\_sawal\_akrual\_kl --rekon17

KODE TRANS	KODE PERKIRAAN	NAMA PERKIRAAN	DEBET	KREDIT
1	2	3	4	5
0.0	156311	Penyisihan Piutang Tidak Tertagih - Tuntutan Perbendaharaan/ Tuntutan Ganti Rugi	0	2,233,293
0.0	162151	Software	105,124,509,186	0
0.0	162161	Lisensi	397,250,000	0
0.0	162191	Aset Tak Berwujud Lainnya	3,897,010,050	0
0.0	163119	Dana Lainnya	66,888,973,054	0
0.0	166112	Aset Tetap yang tidak digunakan dalam Operasi Pemerintahan	31,908,779,753	0
0.0	166113	Aset Tak Berwujud yang tidak digunakan dalam Operasional Pemerintahan	235,826,552	0
0.0	169122	Akumulasi Penyusutan Aset Tetap yang Tidak Digunakan dalam Operasi Pemerintahan	0	28,484,150,200
0.0	169315	Akumulasi Amortisasi Software	0	92,904,110,647
0.0	169316	Akumulasi Amortisasi Lisensi	0	38,947,500
0.0	169318	Akumulasi Amortisasi Aset Tak Berwujud yang tidak digunakan dalam Operasional Pemerintahan	0	158,272,552
0.0	212111	Belanja Pegawai yang Masih Harus Dibayar	0	177,053,511
0.0	212112	Belanja Barang yang Masih Harus Dibayar	0	7,490,251,307
0.0	212113	Belanja Modal yang Masih Harus Dibayar	0	740,549,479
0.0	212115	Belanja Bantuan Sosial yang Masih Harus Dibayar	0	832,025,601
0.0	212191	Utang kepada Pihak Ketiga Lainnya	0	865,592,000
0.0	218211	Hibah Langsung yang belum disahkan	0	171,028,400
0.0	219211	Pendapatan Sewa Diterima Dimuka	0	441,580,113
0.0	219511	Uang Muka dari KPPN	0	1,100,000
0.0	219961	Utang Pajak Bendahara Pengeluaran yang Belum Disetor	0	21,131,781
0.0	391111	Ekuitas	0	23,842,273,431,276
<b>JUMLAH</b>			<b>25,987,162,732,202</b>	<b>25,987,162,732,202</b>

**NERACA PERCOBAAN**  
**TINGKAT KEMENTERIAN LEMBAGA**  
**PER DESEMBER 2021**  
**(DALAM RUPIAH)**

KEMENTERIAN NEGARA/LEMBAGA : 027

KEMENTERIAN SOSIAL

Tgl. Cetak 13/05/2022 3:51 AM  
*lap\_neraca\_percobaan\_kas\_kl --rekon17*

KODE TRANS	KODE PERKIRAAN	NAMA PERKIRAAN	DEBET	KREDIT
1	2	3	4	5
0.0	115612	Piutang dari KPPN	2,787,926,053,983	0
0.0	219711	Utang Kepada KUN	2,441,658,481,917	0
2.0	425119	Estimasi Pendapatan Penjualan Hasil Produksi Non Litbang	19,380,000	0
2.0	425131	Estimasi Pendapatan Sewa Tanah, Gedung, dan Bangunan	5,827,110,000	0
2.0	425259	Estimasi Pendapatan Perizinan Lainnya Yang Dialokasikan	775,000,000	0
2.0	425411	Estimasi Pendapatan Ujian/Seleksi Masuk Pendidikan Yang	751,650,000	0
2.0	425412	Estimasi Pendapatan Biaya Pendidikan Yang Dialokasikan	4,372,650,000	0
2.0	425419	Estimasi Pendapatan Pendidikan Lainnya Yang Dialokasikan	197,950,000	0
2.0	425421	Estimasi Pendapatan Layanan Pendidikan dan/atau	189,360,000	0
2.0	425692	Estimasi Pendapatan Jasa Tenaga, Pekerjaan, dan Informasi	1,784,400,000	0
2.0	425699	Estimasi Pendapatan Jasa Lainnya Yang Dialokasikan	6,000,000	0
2.0	511111	Allotment Belanja Gaji Pokok PNS	0	193,518,813,000
2.0	511119	Allotment Belanja Pembulatan Gaji PNS	0	4,821,000
2.0	511121	Allotment Belanja Tunj. Suami/Istri PNS	0	14,970,633,000
2.0	511122	Allotment Belanja Tunj. Anak PNS	0	3,814,679,000
2.0	511123	Allotment Belanja Tunj. Struktural PNS	0	9,862,085,000
2.0	511124	Allotment Belanja Tunj. Fungsional PNS	0	12,398,754,000
2.0	511125	Allotment Belanja Tunj. PPh PNS	0	1,427,863,000
2.0	511126	Allotment Belanja Tunj. Beras PNS	0	10,460,408,000
2.0	511129	Allotment Belanja Uang Makan PNS	0	30,417,631,000
2.0	511138	Allotment Belanja Tunjangan Khusus Papua PNS	0	199,591,000
2.0	511147	Allotment Belanja Tunj. Lain-lain Termasuk Uang Duka PNS	0	51,521,000
2.0	511151	Allotment Belanja Tunjangan Umum PNS	0	5,676,085,000
2.0	511153	Allotment Belanja Tunjangan Profesi Dosen	0	3,906,079,000
2.0	511192	Allotment Belanja Tunj. Lain-lain Termasuk Uang Duka PNS	0	0
2.0	512211	Allotment Belanja Uang Lembur	0	2,547,435,000
2.0	512411	Allotment Belanja Pegawai (Tunjangan Khusus/ Kegiatan)	0	184,597,962,000
2.0	521111	Allotment Belanja Keperluan Perkantoran	0	90,968,487,000
2.0	521112	Allotment Belanja Pengadaan Bahan Makanan	0	1,607,615,000
2.0	521113	Allotment Belanja Penambah Daya Tahan Tubuh	0	965,768,000
2.0	521114	Allotment Belanja Pengiriman Surat Dinas Pos Pusat	0	884,308,000
2.0	521115	Allotment Belanja Honor Operasional Satuan Kerja	0	23,962,340,000
2.0	521119	Allotment Belanja Barang Operasional Lainnya	0	11,332,344,075
2.0	521121	Allotment Belanja Barang Operasional kepada BLU dalam	0	3,350,000
2.0	521131	Allotment Belanja Barang Operasional - Penanganan	0	16,160,836,000
2.0	521211	Allotment Belanja Bahan	0	67,419,272,000
2.0	521213	Allotment Belanja Honor Output Kegiatan	0	1,547,478,564,925
2.0	521219	Allotment Belanja Barang Non Operasional Lainnya	0	691,366,005,000
2.0	521221	Allotment Belanja Barang Non Operasional kepada BLU	0	0
2.0	521231	Allotment Belanja Barang Pemberian Penghargaan dalam	0	6,705,832,000
2.0	521232	Allotment Belanja Barang Pemberian Beasiswa Non PNS	0	279,850,000
2.0	521233	Allotment Belanja Barang Pemberian Bantuan Operasional	0	2,227,500,000

**NERACA PERCOBAAN**  
**TINGKAT KEMENTERIAN LEMBAGA**  
**PER DESEMBER 2021**  
**(DALAM RUPIAH)**

KEMENTERIAN NEGARA/LEMBAGA : 027

KEMENTERIAN SOSIAL

Tgl. Cetak 13/05/2022 3:51 AM  
*lap\_neraca\_percobaan\_kas\_kl --rekon17*

KODE TRANS	KODE PERKIRAAN	NAMA PERKIRAAN	DEBET	KREDIT
1	2	3	4	5
2.0	521234	Allotment Belanja Barang Pemberian Penghargaan dalam	0	117,300,000
2.0	521241	Allotment Belanja Barang Non Operasional - Penanganan	0	624,239,243,000
2.0	521811	Allotment Belanja Barang Persediaan Barang Konsumsi	0	24,096,698,000
2.0	521821	Allotment Belanja Barang Persediaan bahan baku	0	53,032,000
2.0	521832	Allotment Belanja Barang Persediaan Lainnya	0	2,046,222,000
2.0	521841	Allotment Belanja Barang Persediaan - Penanganan	0	5,859,318,000
2.0	522111	Allotment Belanja Langganan Listrik	0	18,389,428,000
2.0	522112	Allotment Belanja Langganan Telepon	0	1,738,525,000
2.0	522113	Allotment Belanja Langganan Air	0	1,548,711,000
2.0	522119	Allotment Belanja Langganan Daya dan Jasa Lainnya	0	246,346,000
2.0	522121	Allotment Belanja Jasa Pos dan Giro	0	1,333,763,000
2.0	522131	Allotment Belanja Jasa Konsultan	0	14,581,689,000
2.0	522141	Allotment Belanja Sewa	0	53,378,757,000
2.0	522151	Allotment Belanja Jasa Profesi	0	27,740,226,000
2.0	522191	Allotment Belanja Jasa Lainnya	0	29,769,151,000
2.0	522192	Allotment Belanja Jasa - Penanganan Pandemi COVID-19	0	26,975,894,000
2.0	523111	Allotment Belanja Pemeliharaan Gedung dan Bangunan	0	42,584,467,000
2.0	523112	Allotment Belanja Barang Persediaan Pemeliharaan Gedung	0	591,599,000
2.0	523113	Allotment Belanja Asuransi Gedung dan Bangunan	0	250,000,000
2.0	523114	Allotment Belanja Pemeliharaan Gedung dan Bangunan -	0	25,442,000
2.0	523119	Allotment Belanja Pemeliharaan Gedung dan Bangunan	0	1,606,820,000
2.0	523121	Allotment Belanja Pemeliharaan Peralatan dan Mesin	0	34,438,349,000
2.0	523123	Allotment Belanja Barang Persediaan Pemeliharaan	0	30,037,000
2.0	523129	Allotment Belanja Pemeliharaan Peralatan dan Mesin	0	3,471,079,000
2.0	523132	Allotment Belanja Pemeliharaan Irigasi	0	68,200,000
2.0	523133	Allotment Belanja Pemeliharaan Jaringan	0	397,902,000
2.0	523191	Allotment Belanja Barang Persediaan Pemeliharaan Lainnya	0	0
2.0	523199	Allotment Belanja Pemeliharaan Lainnya	0	2,093,281,000
2.0	524111	Allotment Belanja Perjalanan Biasa	0	322,565,861,000
2.0	524112	Allotment Belanja Perjalanan Tetap	0	29,850,000
2.0	524113	Allotment Belanja Perjalanan Dinas Dalam Kota	0	130,139,610,000
2.0	524114	Allotment Belanja Perjalanan Dinas Paket Meeting Dalam	0	55,747,416,000
2.0	524115	Allotment Belanja Perjalanan Dinas - Penanganan Pandemi	0	520,127,000
2.0	524119	Allotment Belanja Perjalanan Dinas Paket Meeting Luar Kota	0	56,586,028,000
2.0	524211	Allotment Belanja Perjalanan Biasa - Luar Negeri	0	310,178,000
2.0	524219	Allotment Belanja Perjalanan Lainnya - Luar Negeri	0	0
2.0	526112	Allotment Belanja Peralatan Dan Mesin Untuk Diserahkan	0	0
2.0	526115	Allotment Belanja Barang Fisik Lainnya Untuk Diserahkan	0	0
2.0	526132	Allotment Belanja Peralatan dan Mesin untuk Diserahkan	0	1,115,279,000
2.0	526211	Allotment Belanja Barang Penunjang Kegiatan	0	0
2.0	526311	Allotment Belanja Barang Lainnya Untuk Diserahkan	0	1,725,252,000
2.0	526322	Allotment Belanja Barang untuk Bantuan Lainnya untuk	0	3,890,021,000



**NERACA PERCOBAAN**  
**TINGKAT KEMENTERIAN LEMBAGA**  
**PER DESEMBER 2021**  
**(DALAM RUPIAH)**

KEMENTERIAN NEGARA/LEMBAGA : 027

KEMENTERIAN SOSIAL

Tgl. Cetak 13/05/2022 3:51 AM  
*lap\_neraca\_percobaan\_kas\_kl --rekon17*

KODE TRANS	KODE PERKIRAAN	NAMA PERKIRAAN	DEBET	KREDIT
1	2	3	4	5
2.0	531111	Allotment Belanja Modal Tanah	0	38,500,000
2.0	531116	Allotment Belanja Modal Biaya Pengukuran Tanah	0	135,000,000
2.0	532111	Allotment Belanja Modal Peralatan dan Mesin	0	265,565,562,000
2.0	532112	Allotment Belanja Modal Bahan Baku Peralatan dan Mesin	0	0
2.0	532117	Allotment Belanja Modal Pemasangan Peralatan dan Mesin	0	0
2.0	532119	Allotment Belanja Modal Peralatan dan Mesin - Penanganan	0	1,536,144,000
2.0	532121	Allotment Belanja Penambahan Nilai Peralatan dan Mesin	0	2,594,296,000
2.0	533111	Allotment Belanja Modal Gedung dan Bangunan	0	10,731,081,000
2.0	533119	Allotment Belanja Modal Gedung dan Bangunan -	0	361,107,000
2.0	533121	Allotment Belanja Penambahan Nilai Gedung dan Bangunan	0	132,093,964,000
2.0	534121	Allotment Belanja Modal Irigasi	0	0
2.0	534141	Allotment Belanja Penambahan Nilai Jalan dan Jembatan	0	189,400,000
2.0	534161	Allotment Belanja Penambahan Nilai Jaringan	0	379,700,000
2.0	536111	Allotment Belanja Modal Lainnya	0	21,185,851,000
2.0	536115	Allotment Belanja Modal Perencanaan dan Pengawasan	0	100,000,000
2.0	536121	Allotment Belanja Penambahan Nilai Aset Tetap Lainnya	0	3,059,089,000
2.0	571111	Allotment Belanja Bantuan Sosial Untuk Rehabilitasi Sosial	0	10,249,923,000
2.0	571112	Allotment Belanja Bantuan Sosial Untuk Rehabilitasi Sosial	0	60,906,586,000
2.0	573111	Allotment Belanja Bantuan Sosial Untuk Pemberdayaan	0	75,690,982,000
2.0	573112	Allotment Belanja Bantuan Sosial Untuk Pemberdayaan	0	55,853,000,000
2.0	574111	Allotment Belanja Bantuan Sosial Untuk Perlindungan Sosial	0	31,642,082,000
2.0	574114	Allotment Belanja Bantuan Sosial untuk Perlindungan Sosial	0	28,310,134,350,000
2.0	575111	Allotment Belanja Bantuan Sosial untuk Penanggulangan	0	135,000,000,000
2.0	575114	Allotment Belanja Bantuan Sosial untuk Penanggulangan	0	74,207,817,300,000
2.0	576111	Allotment Belanja Bantuan Sosial Untuk Penanggulangan	0	44,325,000,000
2.0	576112	Allotment Belanja Bantuan Sosial Untuk Penanggulangan	0	276,364,680,000
2.0	576115	Allotment Belanja Bantuan Sosial untuk Penanggulangan	0	22,082,000,000
3.0	425119	Pendapatan Penjualan Hasil Produksi Non Litbang Lainnya	0	9,567,000
3.0	425121	Pendapatan dari Penjualan Tanah, Gedung, dan Bangunan	0	10,700,200
3.0	425122	Pendapatan dari Penjualan Peralatan dan Mesin	0	761,215,264
3.0	425129	Pendapatan dari Pemindahtanganan BMN Lainnya	0	2,078,322,166
3.0	425131	Pendapatan Sewa Tanah, Gedung, dan Bangunan	0	2,312,188,358
3.0	425259	Pendapatan Perizinan Lainnya	0	560,410,000
3.0	425411	Pendapatan Ujian/Seleksi Masuk Pendidikan	0	463,600,000
3.0	425412	Pendapatan Biaya Pendidikan	0	5,542,850,000
3.0	425419	Pendapatan Pendidikan Lainnya	0	230,800,000
3.0	425421	Pendapatan Layanan Pendidikan dan/atau Pelatihan	0	189,360,000
3.0	425692	Pendapatan Jasa Tenaga, Pekerjaan, dan Informasi	0	198,182,500
3.0	425764	Pendapatan Jasa Lembaga Keuangan (Jasa Giro)	0	25,020,127,693
3.0	425791	Pendapatan Penyelesaian Ganti Kerugian Negara Terhadap	0	1,068,821,650
3.0	425811	Pendapatan Denda Penyelesaian Pekerjaan Pemerintah	0	12,424,438
3.0	425911	Penerimaan Kembali Belanja Pegawai Tahun Anggaran Yang	0	223,762,689

**NERACA PERCOBAAN**  
**TINGKAT KEMENTERIAN LEMBAGA**  
**PER DESEMBER 2021**  
**(DALAM RUPIAH)**

KEMENTERIAN NEGARA/LEMBAGA : 027

KEMENTERIAN SOSIAL

Tgl. Cetak 13/05/2022 3:51 AM  
*lap\_neraca\_percobaan\_kas\_kl --rekon17*

KODE TRANS	KODE PERKIRAAN	NAMA PERKIRAAN	DEBET	KREDIT
1	2	3	4	5
3.0	425912	Penerimaan Kembali Belanja Barang Tahun Anggaran Yang	0	11,017,440,079
3.0	425913	Penerimaan Kembali Belanja Modal Tahun Anggaran Yang	0	266,406,425
3.0	425917	Penerimaan Kembali Belanja Bantuan Sosial Tahun	0	2,405,609,388,855
3.0	425991	Penerimaan Kembali Persekot/Uang Muka Gaji	0	666,180
3.0	425999	Pendapatan Anggaran Lain-lain	0	32,748,420
3.1	425999	Pengembalian Pendapatan Anggaran Lain-lain	27,000,000	0
3.0	511111	Belanja Gaji Pokok PNS	185,965,288,256	0
3.1	511111	Pengembalian Belanja Gaji Pokok PNS	0	52,284,214
3.0	511119	Belanja Pembulatan Gaji PNS	2,837,470	0
3.1	511119	Pengembalian Belanja Pembulatan Gaji PNS	0	31,275
3.0	511121	Belanja Tunj. Suami/Istri PNS	12,945,828,286	0
3.1	511121	Pengembalian Belanja Tunj. Suami/Istri PNS	0	8,609,030
3.0	511122	Belanja Tunj. Anak PNS	3,462,951,687	0
3.1	511122	Pengembalian Belanja Tunj. Anak PNS	0	2,291,300
3.0	511123	Belanja Tunj. Struktural PNS	9,222,415,000	0
3.1	511123	Pengembalian Belanja Tunj. Struktural PNS	0	35,117,231
3.0	511124	Belanja Tunj. Fungsional PNS	11,184,300,000	0
3.1	511124	Pengembalian Belanja Tunj. Fungsional PNS	0	23,565,700
3.0	511125	Belanja Tunj. PPh PNS	1,190,508,317	0
3.0	511126	Belanja Tunj. Beras PNS	9,949,183,620	0
3.1	511126	Pengembalian Belanja Tunj. Beras PNS	0	1,955,340
3.0	511129	Belanja Uang Makan PNS	27,440,082,530	0
3.1	511129	Pengembalian Belanja Uang Makan PNS	0	7,206,300
3.0	511138	Belanja Tunjangan Khusus Papua PNS	179,350,000	0
3.1	511138	Pengembalian Belanja Tunjangan Khusus Papua PNS	0	1,425,000
3.0	511151	Belanja Tunjangan Umum PNS	4,685,307,260	0
3.1	511151	Pengembalian Belanja Tunjangan Umum PNS	0	82,057,575
3.0	511153	Belanja Tunjangan Profesi Dosen	3,688,663,700	0
3.0	512211	Belanja Uang Lembur	2,254,022,900	0
3.1	512211	Pengembalian Belanja Uang Lembur	0	5,596,300
3.0	512411	Belanja Pegawai (Tunjangan Khusus/ Kegiatan)	172,269,615,494	0
3.1	512411	Pengembalian Belanja Pegawai (Tunjangan Khusus/	0	58,338,792
3.0	521111	Belanja Keperluan Perkantoran	90,107,671,224	0
3.1	521111	Pengembalian Belanja Keperluan Perkantoran	0	2,529,950
3.0	521112	Belanja Pengadaan Bahan Makanan	1,573,359,924	0
3.1	521112	Pengembalian Belanja Pengadaan Bahan Makanan	0	0
3.0	521113	Belanja Penambah Daya Tahan Tubuh	935,305,224	0
3.0	521114	Belanja Pengiriman Surat Dinas Pos Pusat	744,518,111	0
3.1	521114	Pengembalian Belanja Pengiriman Surat Dinas Pos Pusat	0	797,000
3.0	521115	Belanja Honor Operasional Satuan Kerja	23,518,004,799	0
3.1	521115	Pengembalian Belanja Honor Operasional Satuan Kerja	0	14,932,500
3.0	521119	Belanja Barang Operasional Lainnya	11,076,562,634	0

**NERACA PERCOBAAN**  
**TINGKAT KEMENTERIAN LEMBAGA**  
**PER DESEMBER 2021**  
**(DALAM RUPIAH)**

KEMENTERIAN NEGARA/LEMBAGA : 027

KEMENTERIAN SOSIAL

Tgl. Cetak 13/05/2022 3:51 AM  
*lap\_neraca\_percobaan\_kas\_kl --rekon17*

KODE TRANS	KODE PERKIRAAN	NAMA PERKIRAAN	DEBET	KREDIT
1	2	3	4	5
3.1	521119	Pengembalian Belanja Barang Operasional Lainnya	0	2,803,525
3.0	521121	Belanja Barang Operasional kepada BLU dalam Satu	3,330,000	0
3.0	521131	Belanja Barang Operasional - Penanganan Pandemi COVID-	15,086,154,841	0
3.1	521131	Pengembalian Belanja Barang Operasional - Penanganan	0	19,060,000
3.0	521211	Belanja Bahan	57,914,572,159	0
3.1	521211	Pengembalian Belanja Bahan	0	49,359,737
3.0	521213	Belanja Honor Output Kegiatan	1,540,519,503,700	0
3.1	521213	Pengembalian Belanja Honor Output Kegiatan	0	94,059,500
3.0	521219	Belanja Barang Non Operasional Lainnya	682,609,547,863	0
3.1	521219	Pengembalian Belanja Barang Non Operasional Lainnya	0	394,604,402
3.0	521231	Belanja Barang Pemberian Penghargaan dalam bentuk uang	6,203,832,000	0
3.0	521232	Belanja Barang Pemberian Beasiswa Non PNS dalam bentuk	195,600,000	0
3.0	521233	Belanja Barang Pemberian Bantuan Operasional dalam	2,200,322,550	0
3.0	521234	Belanja Barang Pemberian Penghargaan dalam bentuk	116,034,000	0
3.0	521241	Belanja Barang Non Operasional - Penanganan Pandemi	580,711,124,017	0
3.1	521241	Pengembalian Belanja Barang Non Operasional -	0	11,450,100
3.0	521811	Belanja Barang Persediaan Barang Konsumsi	23,141,863,767	0
3.1	521811	Pengembalian Belanja Barang Persediaan Barang Konsumsi	0	32,690,421
3.0	521821	Belanja Barang Persediaan bahan baku	53,032,000	0
3.0	521832	Belanja Barang Persediaan Lainnya	2,033,287,258	0
3.0	521841	Belanja Barang Persediaan - Penanganan Pandemi COVID-	3,172,764,524	0
3.0	522111	Belanja Langganan Listrik	18,013,121,786	0
3.0	522112	Belanja Langganan Telepon	1,572,247,740	0
3.0	522113	Belanja Langganan Air	1,468,289,480	0
3.0	522119	Belanja Langganan Daya dan Jasa Lainnya	229,492,475	0
3.0	522121	Belanja Jasa Pos dan Giro	467,235,360	0
3.0	522131	Belanja Jasa Konsultan	6,392,000,650	0
3.0	522141	Belanja Sewa	48,629,287,022	0
3.1	522141	Pengembalian Belanja Sewa	0	146,284,106
3.0	522151	Belanja Jasa Profesi	16,720,409,501	0
3.1	522151	Pengembalian Belanja Jasa Profesi	0	294,245,000
3.0	522191	Belanja Jasa Lainnya	27,771,538,714	0
3.1	522191	Pengembalian Belanja Jasa Lainnya	0	700,000
3.0	522192	Belanja Jasa - Penanganan Pandemi COVID-19	16,950,920,317	0
3.1	522192	Pengembalian Belanja Jasa - Penanganan Pandemi COVID-	0	18,860,738
3.0	523111	Belanja Pemeliharaan Gedung dan Bangunan	41,826,463,536	0
3.1	523111	Pengembalian Belanja Pemeliharaan Gedung dan Bangunan	0	24,578,205
3.0	523112	Belanja Barang Persediaan Pemeliharaan Gedung dan	589,446,300	0
3.0	523113	Belanja Asuransi Gedung dan Bangunan	106,136,130	0
3.0	523114	Belanja Pemeliharaan Gedung dan Bangunan - Penanganan	21,942,000	0
3.0	523119	Belanja Pemeliharaan Gedung dan Bangunan Lainnya	1,588,941,462	0
3.0	523121	Belanja Pemeliharaan Peralatan dan Mesin	28,302,735,315	0

**NERACA PERCOBAAN**  
**TINGKAT KEMENTERIAN LEMBAGA**  
**PER DESEMBER 2021**  
**(DALAM RUPIAH)**

KEMENTERIAN NEGARA/LEMBAGA : 027

KEMENTERIAN SOSIAL

Tgl. Cetak 13/05/2022 3:51 AM  
*lap\_neraca\_percobaan\_kas\_kl --rekon17*

KODE TRANS	KODE PERKIRAAN	NAMA PERKIRAAN	DEBET	KREDIT
1	2	3	4	5
3.1	523121	Pengembalian Belanja Pemeliharaan Peralatan dan Mesin	0	16,999,735
3.0	523123	Belanja Barang Persediaan Pemeliharaan Peralatan dan	30,000,000	0
3.0	523129	Belanja Pemeliharaan Peralatan dan Mesin Lainnya	3,296,103,659	0
3.0	523132	Belanja Pemeliharaan Irigasi	68,000,000	0
3.0	523133	Belanja Pemeliharaan Jaringan	381,058,180	0
3.0	523199	Belanja Pemeliharaan Lainnya	2,039,481,001	0
3.0	524111	Belanja Perjalanan Biasa	280,877,834,137	0
3.1	524111	Pengembalian Belanja Perjalanan Biasa	0	8,096,847,033
3.0	524112	Belanja Perjalanan Tetap	25,499,700	0
3.0	524113	Belanja Perjalanan Dinas Dalam Kota	94,233,118,697	0
3.1	524113	Pengembalian Belanja Perjalanan Dinas Dalam Kota	0	4,074,245,050
3.0	524114	Belanja Perjalanan Dinas Paket Meeting Dalam Kota	52,148,404,904	0
3.1	524114	Pengembalian Belanja Perjalanan Dinas Paket Meeting	0	983,817,824
3.0	524115	Belanja Perjalanan Dinas - Penanganan Pandemi COVID-19	513,439,193	0
3.0	524119	Belanja Perjalanan Dinas Paket Meeting Luar Kota	52,373,227,320	0
3.1	524119	Pengembalian Belanja Perjalanan Dinas Paket Meeting Luar	0	408,313,960
3.0	526132	Belanja Peralatan dan Mesin untuk Diserahkan kepada	1,115,129,000	0
3.0	526311	Belanja Barang Lainnya Untuk Diserahkan Kepada	1,716,678,000	0
3.0	526322	Belanja Barang untuk Bantuan Lainnya untuk Diserahkan	3,889,943,158	0
3.0	531111	Belanja Modal Tanah	38,500,000	0
3.0	531116	Belanja Modal Biaya Pengukuran Tanah	111,613,200	0
3.0	532111	Belanja Modal Peralatan dan Mesin	257,500,917,826	0
3.1	532111	Pengembalian Belanja Modal Peralatan dan Mesin	0	6,740,000
3.0	532119	Belanja Modal Peralatan dan Mesin - Penanganan Pandemi	1,504,507,625	0
3.0	532121	Belanja Penambahan Nilai Peralatan dan Mesin	2,055,620,000	0
3.0	533111	Belanja Modal Gedung dan Bangunan	10,627,700,643	0
3.0	533119	Belanja Modal Gedung dan Bangunan - Penanganan	361,106,404	0
3.0	533121	Belanja Penambahan Nilai Gedung dan Bangunan	121,593,774,965	0
3.1	533121	Pengembalian Belanja Penambahan Nilai Gedung dan	0	18,299,199
3.0	534141	Belanja Penambahan Nilai Jalan dan Jembatan	189,000,000	0
3.0	534161	Belanja Penambahan Nilai Jaringan	378,547,295	0
3.0	536111	Belanja Modal Lainnya	19,544,428,843	0
3.0	536115	Belanja Modal Perencanaan dan Pengawasan Aset Tetap	100,000,000	0
3.0	536121	Belanja Penambahan Nilai Aset Tetap Lainnya dan/atau	1,973,338,000	0
3.0	571111	Belanja Bantuan Sosial Untuk Rehabilitasi Sosial Dalam	10,249,923,000	0
3.0	571112	Belanja Bantuan Sosial Untuk Rehabilitasi Sosial Dalam	59,921,627,992	0
3.0	573111	Belanja Bantuan Sosial Untuk Pemberdayaan Sosial Dalam	75,690,980,344	0
3.1	573111	Pengembalian Belanja Bantuan Sosial Untuk Pemberdayaan	0	118,750,000
3.0	573112	Belanja Bantuan Sosial Untuk Pemberdayaan Sosial Dalam	55,852,540,633	0
3.0	574111	Belanja Bantuan Sosial Untuk Perlindungan Sosial Dalam	31,642,081,295	0
3.1	574111	Pengembalian Belanja Bantuan Sosial Untuk Perlindungan	0	104,249,369
3.0	574114	Belanja Bantuan Sosial untuk Perlindungan Sosial dalam	27,931,277,200,000	0

**NERACA PERCOBAAN**  
**TINGKAT KEMENTERIAN LEMBAGA**  
 PER DESEMBER 2021  
 (DALAM RUPIAH)

KEMENTERIAN NEGARA/LEMBAGA : 027

KEMENTERIAN SOSIAL

Tgl. Cetak 13/05/2022 3:51 AM  
 lap\_neraca\_percobaan\_kas\_kl --rekon17

KODE TRANS	KODE PERKIRAAN	NAMA PERKIRAAN	DEBET	KREDIT
1	2	3	4	5
3.1	574114	Pengembalian Belanja Bantuan Sosial untuk Perlindungan	0	877,210,000
3.0	575111	Belanja Bantuan Sosial untuk Penanggulangan Kemiskinan	135,000,000,000	0
3.1	575111	Pengembalian Belanja Bantuan Sosial untuk	0	0
3.0	575114	Belanja Bantuan Sosial untuk Penanggulangan Kemiskinan	72,421,552,052,892	0
3.1	575114	Pengembalian Belanja Bantuan Sosial untuk	0	345,321,538,385
3.0	576111	Belanja Bantuan Sosial Untuk Penanggulangan Bencana	44,309,000,000	0
3.0	576112	Belanja Bantuan Sosial Untuk Penanggulangan Bencana	274,048,250,593	0
3.1	576112	Pengembalian Belanja Bantuan Sosial Untuk	0	16,128,891
3.0	576115	Belanja Bantuan Sosial untuk Penanggulangan Bencana	21,820,839,815	0
3.1	576115	Pengembalian Belanja Bantuan Sosial untuk	0	2,772,513
<b>JUMLAH</b>			<b>110,910,593,457,117</b>	<b>110,910,593,457,117</b>

**NERACA PERCOBAAN**  
**TINGKAT KEMENTERIAN LEMBAGA**  
**PER DESEMBER 2021**  
**(DALAM RUPIAH)**

KEMENTERIAN NEGARA/LEMBAGA : 027

KEMENTERIAN SOSIAL

Tgl. Cetak 13/05/2022 3:51 AM  
*lap\_neraca\_percobaan\_akrual\_kl --rekon17*

KODE TRANS	KODE PERKIRAAN	NAMA PERKIRAAN	DEBET	KREDIT
1	2	3	4	5
0.0	111611	Kas di Bendahara Pengeluaran	2,775,224	0
0.0	111613	Kas di Bendahara Pengeluaran TUP	225,385,130	0
0.0	111711	Kas di Bendahara Penerimaan	0	0
0.0	111821	Kas Lainnya di Bendahara Pengeluaran	4,638,076,573,544	0
0.0	111822	Kas Lainnya di Kementerian Negara/ Lembaga dari Hibah	316,086,562,362	0
0.0	114112	Belanja Barang yang Dibayar Dimuka (prepaid)	0	0
0.0	114115	Belanja Modal Dibayar Dimuka (prepaid)	96,143,595,718	0
0.0	114118	Belanja Bantuan Sosial Dibayar Dimuka (prepaid)	5,214,580,561	0
0.0	115211	Piutang Penerimaan Negara Bukan Pajak	3,384,892,579	0
0.0	115212	Piutang Lainnya	23,908,015,328	0
0.0	115411	Bagian Lancar Tagihan Tuntutan Perbendaharaan	1,411,471,814	0
0.0	116211	Penyisihan Piutang Tidak Tertagih - Piutang PNB	0	16,924,463
0.0	116212	Penyisihan Piutang Tidak Tertagih - Piutang Lainnya	0	119,540,078
0.0	116411	Penyisihan Piutang Tidak Tertagih - Bagian Lancar Tagihan	0	0
0.0	116421	Penyisihan Piutang Tidak Tertagih - Bagian Lancar Tagihan	0	7,057,359
0.0	117111	Barang Konsumsi	6,475,325,931	0
0.0	117113	Bahan untuk Pemeliharaan	70,537,840	0
0.0	117122	Tanah Bangunan untuk dijual atau diserahkan kepada	78,323,805,481	0
0.0	117124	Peralatan dan Mesin untuk dijual atau diserahkan kepada	12,589,930,726	0
0.0	117125	Jalan, Irigasi dan Jaringan untuk diserahkan kepada	1,700,516,000	0
0.0	117126	Aset Tetap Lainnya untuk diserahkan kepada Masyarakat	0	0
0.0	117127	Aset Lain-Lain untuk diserahkan kepada Masyarakat	995,445,569	0
0.0	117128	Barang Persediaan Lainnya untuk Dijual/Diserahkan ke	23,509,778,314	0
0.0	117129	Persediaan Lainnya Untuk Diserahkan Kepada Masyarakat -	9,755,490,777	0
0.0	117131	Bahan Baku	4,931,250	0
0.0	117141	Persediaan dalam Rangka Bantuan Sosial	508,870,188,557	0
0.0	117191	Persediaan untuk Tujuan Strategis/Berjaga-jaga	0	0
0.0	117199	Persediaan Lainnya	381,017,670	0
0.0	117911	Persediaan yang Belum Diregister	0	0
0.0	131111	Tanah	18,583,223,996,792	0
0.0	132111	Peralatan dan Mesin	2,149,751,272,920	0
0.0	132211	Peralatan dan Mesin Belum Diregister	0	0
0.0	133111	Gedung dan Bangunan	2,254,814,593,219	0
0.0	133211	Gedung dan Bangunan Belum Diregister	0	0
0.0	134111	Jalan dan Jembatan	38,903,783,375	0
0.0	134112	Irigasi	48,415,970,628	0
0.0	134113	Jaringan	18,448,963,350	0
0.0	135111	Aset Tetap Renovasi	1,713,308,000	0
0.0	135121	Aset Tetap Lainnya	15,283,651,333	0
0.0	136111	Konstruksi Dalam pengerjaan	6,762,136,189	0
0.0	137111	Akumulasi Penyusutan Peralatan dan Mesin	0	1,777,862,813,433
0.0	137211	Akumulasi Penyusutan Gedung dan Bangunan	0	387,413,884,350

**NERACA PERCOBAAN**  
**TINGKAT KEMENTERIAN LEMBAGA**  
**PER DESEMBER 2021**  
**(DALAM RUPIAH)**

KEMENTERIAN NEGARA/LEMBAGA : 027

KEMENTERIAN SOSIAL

Tgl. Cetak 13/05/2022 3:51 AM  
*lap\_neraca\_percobaan\_akrual\_kl --rekon17*

KODE TRANS	KODE PERKIRAAN	NAMA PERKIRAAN	DEBET	KREDIT
1	2	3	4	5
0.0	137311	Akumulasi Penyusutan Jalan dan Jembatan	0	26,433,504,419
0.0	137312	Akumulasi Penyusutan Irigasi	0	14,664,417,482
0.0	137313	Akumulasi Penyusutan Jaringan	0	8,680,201,603
0.0	137411	Akumulasi Penyusutan Aset Tetap Lainnya	0	3,529,709,917
0.0	152111	Piutang Tagihan Tuntutan Perbendaharaan/ Tuntutan Ganti	0	0
0.0	156311	Penyisihan Piutang Tidak Tertagih - Tuntutan	0	0
0.0	162151	Software	74,383,220,358	0
0.0	162161	Lisensi	17,872,818,000	0
0.0	162191	Aset Tak Berwujud Lainnya	3,914,010,050	0
0.0	163119	Dana Lainnya	2,826,881,761,100	0
0.0	166112	Aset Tetap yang tidak digunakan dalam Operasi	69,865,016,007	0
0.0	166113	Aset Tak Berwujud yang tidak digunakan dalam Operasional	31,534,847,880	0
0.0	169122	Akumulasi Penyusutan Aset Tetap yang Tidak Digunakan	0	67,198,110,521
0.0	169315	Akumulasi Amortisasi Software	0	68,502,785,657
0.0	169316	Akumulasi Amortisasi Lisensi	0	947,599,900
0.0	169318	Akumulasi Amortisasi Aset Tak Berwujud yang tidak	0	31,416,060,380
0.0	212111	Belanja Pegawai yang Masih Harus Dibayar	0	60,414,297
0.0	212112	Belanja Barang yang Masih Harus Dibayar	0	26,099,235
0.0	212113	Belanja Modal yang Masih Harus Dibayar	0	84,900,000
0.0	212115	Belanja Bantuan Sosial yang Masih Harus Dibayar	0	0
0.0	212191	Utang kepada Pihak Ketiga Lainnya	0	0
0.0	218211	Hibah Langsung yang belum disahkan	0	0
0.0	219211	Pendapatan Sewa Diterima Dimuka	0	1,049,869,778
0.0	219511	Uang Muka dari KPPN	0	228,160,354
0.0	219961	Utang Pajak Bendahara Pengeluaran yang Belum Disetor	0	168,686,316
0.0	313111	Ditagihkan ke Entitas Lain	0	105,187,962,951,479
0.0	313121	Diterima dari Entitas Lain	2,455,581,981,917	0
0.0	313211	Transfer Keluar	164,075,757,392	0
0.0	313221	Transfer Masuk	0	172,102,442,340
0.0	391111	Ekuitas	0	23,842,273,431,276
0.0	391113	Koreksi Nilai Persediaan	0	264,879,203
0.0	391116	Koreksi Nilai Aset Tetap Non Revaluasi	22,191,698,031	0
0.0	391118	Koreksi Nilai Aset Lainnya Non Revaluasi	1,072,947,688	0
0.0	391119	Koreksi Lainnya	0	4,910,639,361
0.0	391131	Pengesahan Hibah Langsung	0	106,511,738,444
0.0	391132	Pengesahan Pengembalian Hibah Langsung	31,860,101	0
0.0	391151	Koreksi atas Reklasifikasi Persediaan/Aset Tetap/Aset	0	1,688,731,836
3.0	425119	Pendapatan Penjualan Hasil Produksi Non Litbang Lainnya	0	9,567,000
3.0	425121	Pendapatan dari Penjualan Tanah, Gedung, dan Bangunan	0	10,700,200
3.0	425122	Pendapatan dari Penjualan Peralatan dan Mesin	0	761,215,264
3.0	425129	Pendapatan dari Pemindahtanganan BMN Lainnya	0	2,078,322,166
3.0	425131	Pendapatan Sewa Tanah, Gedung, dan Bangunan	0	1,703,898,693



**NERACA PERCOBAAN**  
**TINGKAT KEMENTERIAN LEMBAGA**  
**PER DESEMBER 2021**  
**(DALAM RUPIAH)**

KEMENTERIAN NEGARA/LEMBAGA : 027

KEMENTERIAN SOSIAL

Tgl. Cetak 13/05/2022 3:51 AM  
*lap\_neraca\_percobaan\_akrual\_kl --rekon17*

KODE TRANS	KODE PERKIRAAN	NAMA PERKIRAAN	DEBET	KREDIT
1	2	3	4	5
3.0	425259	Pendapatan Perizinan Lainnya	0	560,410,000
3.0	425411	Pendapatan Ujian/Seleksi Masuk Pendidikan	0	463,600,000
3.0	425412	Pendapatan Biaya Pendidikan	0	5,542,850,000
3.0	425419	Pendapatan Pendidikan Lainnya	0	230,800,000
3.0	425421	Pendapatan Layanan Pendidikan dan/atau Pelatihan	0	189,360,000
3.0	425692	Pendapatan Jasa Tenaga, Pekerjaan, dan Informasi	0	198,182,500
3.0	425764	Pendapatan Jasa Lembaga Keuangan (Jasa Giro)	0	17,947,406,533
3.0	425811	Pendapatan Denda Penyelesaian Pekerjaan Pemerintah	0	3,403,824,610
3.0	425911	Penerimaan Kembali Belanja Pegawai Tahun Anggaran Yang	0	45,041,300
3.0	425912	Penerimaan Kembali Belanja Barang Tahun Anggaran Yang	0	4,898,894,252
3.0	425913	Penerimaan Kembali Belanja Modal Tahun Anggaran Yang	0	0
3.0	425917	Penerimaan Kembali Belanja Bantuan Sosial Tahun	0	335,566,529,295
3.0	425991	Penerimaan Kembali Persekot/Uang Muka Gaji	0	666,180
3.0	425999	Pendapatan Anggaran Lain-lain	0	32,748,420
3.1	425999	Pengembalian Pendapatan Anggaran Lain-lain	27,000,000	0
3.0	491511	Pendapatan Penyesuaian Nilai Persediaan	0	65,390,150
3.0	511111	Beban Gaji Pokok PNS	185,959,328,556	0
3.1	511111	Pengembalian Beban Gaji Pokok PNS	0	52,284,214
3.0	511119	Beban Pembulatan Gaji PNS	2,833,390	0
3.1	511119	Pengembalian Beban Pembulatan Gaji PNS	0	31,275
3.0	511121	Beban Tunj. Suami/Istri PNS	12,943,417,146	0
3.1	511121	Pengembalian Beban Tunj. Suami/Istri PNS	0	8,609,030
3.0	511122	Beban Tunj. Anak PNS	3,460,680,891	0
3.1	511122	Pengembalian Beban Tunj. Anak PNS	0	2,291,300
3.0	511123	Beban Tunj. Struktural PNS	9,209,965,000	0
3.1	511123	Pengembalian Beban Tunj. Struktural PNS	0	35,117,231
3.0	511124	Beban Tunj. Fungsional PNS	11,177,204,061	0
3.1	511124	Pengembalian Beban Tunj. Fungsional PNS	0	23,565,700
3.0	511125	Beban Tunj. PPh PNS	1,186,874,875	0
3.0	511126	Beban Tunj. Beras PNS	9,947,228,280	0
3.1	511126	Pengembalian Beban Tunj. Beras PNS	0	1,955,340
3.0	511129	Beban Uang Makan PNS	27,178,456,480	0
3.1	511129	Pengembalian Beban Uang Makan PNS	0	7,206,300
3.0	511138	Beban Tunjangan Khusus Papua PNS	179,350,000	0
3.1	511138	Pengembalian Beban Tunjangan Khusus Papua PNS	0	1,425,000
3.0	511151	Beban Tunjangan Umum PNS	4,685,117,260	0
3.1	511151	Pengembalian Beban Tunjangan Umum PNS	0	82,057,575
3.0	511153	Beban Tunjangan Profesi Dosen	3,688,663,700	0
3.0	512211	Beban Uang Lembur	2,254,022,900	0
3.1	512211	Pengembalian Beban Uang Lembur	0	5,596,300
3.0	512411	Beban Pegawai (Tunjangan Khusus/ Kegiatan)	172,172,544,936	0
3.1	512411	Pengembalian Beban Pegawai (Tunjangan Khusus/	0	58,338,792

**NERACA PERCOBAAN**  
**TINGKAT KEMENTERIAN LEMBAGA**  
**PER DESEMBER 2021**  
**(DALAM RUPIAH)**

KEMENTERIAN NEGARA/LEMBAGA : 027

KEMENTERIAN SOSIAL

Tgl. Cetak 13/05/2022 3:51 AM  
*lap\_neraca\_percobaan\_akrual\_kl --rekon17*

KODE TRANS	KODE PERKIRAAN	NAMA PERKIRAAN	DEBET	KREDIT
1	2	3	4	5
3.0	521111	Beban Keperluan Perkantoran	90,106,865,224	0
3.1	521111	Pengembalian Beban Keperluan Perkantoran	0	2,529,950
3.0	521112	Beban Pengadaan Bahan Makanan	1,573,359,924	0
3.0	521113	Beban Penambah Daya Tahan Tubuh	935,305,224	0
3.0	521114	Beban Pengiriman Surat Dinas Pos Pusat	744,518,111	0
3.1	521114	Pengembalian Beban Pengiriman Surat Dinas Pos Pusat	0	797,000
3.0	521115	Beban Honor Operasional Satuan Kerja	23,518,004,799	0
3.1	521115	Pengembalian Beban Honor Operasional Satuan Kerja	0	14,932,500
3.0	521119	Beban Barang Operasional Lainnya	11,076,562,634	0
3.1	521119	Pengembalian Beban Barang Operasional Lainnya	0	2,803,525
3.0	521131	Beban Barang Operasional - Penanganan Pandemi COVID-	15,081,354,841	0
3.1	521131	Pengembalian Beban Barang Operasional - Penanganan	0	19,060,000
3.0	521211	Beban Bahan	57,701,819,859	0
3.1	521211	Pengembalian Beban Bahan	0	49,359,737
3.0	521213	Beban Honor Output Kegiatan	1,540,511,038,700	0
3.1	521213	Pengembalian Beban Honor Output Kegiatan	0	94,059,500
3.0	521219	Beban Barang Non Operasional Lainnya	386,443,720,404	0
3.1	521219	Pengembalian Beban Barang Non Operasional Lainnya	0	394,604,402
3.0	521231	Beban Barang Pemberian Penghargaan dalam bentuk uang	6,203,832,000	0
3.0	521232	Beban Barang Pemberian Beasiswa Non PNS dalam bentuk	195,600,000	0
3.0	521233	Beban Barang Pemberian Bantuan Operasional dalam	2,200,322,550	0
3.0	521241	Beban Barang Non Operasional - Penanganan Pandemi	574,394,433,426	0
3.1	521241	Pengembalian Beban Barang Non Operasional -	0	11,450,100
3.0	522111	Beban Langganan Listrik	18,013,809,166	0
3.0	522112	Beban Langganan Telepon	1,572,403,558	0
3.0	522113	Beban Langganan Air	1,454,450,030	0
3.0	522119	Beban Langganan Daya dan Jasa Lainnya	229,492,475	0
3.0	522121	Beban Jasa Pos dan Giro	467,235,360	0
3.0	522131	Beban Jasa Konsultan	6,388,953,150	0
3.0	522141	Beban Sewa	42,186,679,504	0
3.1	522141	Pengembalian Beban Sewa	0	146,284,106
3.0	522151	Beban Jasa Profesi	16,715,669,501	0
3.1	522151	Pengembalian Beban Jasa Profesi	0	294,245,000
3.0	522191	Beban Jasa Lainnya	27,771,538,714	0
3.1	522191	Pengembalian Beban Jasa Lainnya	0	700,000
3.0	522192	Beban Jasa - Penanganan Pandemi COVID-19	16,950,740,317	0
3.1	522192	Pengembalian Beban Jasa - Penanganan Pandemi COVID-19	0	18,860,738
3.0	523111	Beban Pemeliharaan Gedung dan Bangunan	39,354,027,436	0
3.1	523111	Pengembalian Beban Pemeliharaan Gedung dan Bangunan	0	24,578,205
3.0	523113	Beban Asuransi Gedung dan Bangunan	106,136,130	0
3.0	523114	Beban Pemeliharaan Gedung dan Bangunan - Penanganan	21,942,000	0
3.0	523119	Beban Pemeliharaan Gedung dan Bangunan Lainnya	1,588,941,462	0

**NERACA PERCOBAAN**  
**TINGKAT KEMENTERIAN LEMBAGA**  
**PER DESEMBER 2021**  
**(DALAM RUPIAH)**

KEMENTERIAN NEGARA/LEMBAGA : 027

KEMENTERIAN SOSIAL

Tgl. Cetak 13/05/2022 3:51 AM  
*lap\_neraca\_percobaan\_akrual\_kl --rekon17*

KODE TRANS	KODE PERKIRAAN	NAMA PERKIRAAN	DEBET	KREDIT
1	2	3	4	5
3.0	523121	Beban Pemeliharaan Peralatan dan Mesin	28,324,209,415	0
3.1	523121	Pengembalian Beban Pemeliharaan Peralatan dan Mesin	0	16,999,735
3.0	523129	Beban Pemeliharaan Peralatan dan Mesin Lainnya	3,296,103,659	0
3.0	523132	Beban Pemeliharaan Irigasi	68,000,000	0
3.0	523133	Beban Pemeliharaan Jaringan	381,058,180	0
3.0	523199	Beban Pemeliharaan Lainnya	2,039,481,001	0
3.0	524111	Beban Perjalanan Biasa	277,125,134,285	0
3.1	524111	Pengembalian Beban Perjalanan Biasa	0	8,096,847,033
3.0	524112	Beban Perjalanan Tetap	25,499,700	0
3.0	524113	Beban Perjalanan Dinas Dalam Kota	94,225,550,697	0
3.1	524113	Pengembalian Beban Perjalanan Dinas Dalam Kota	0	4,074,245,050
3.0	524114	Beban Perjalanan Dinas Paket Meeting Dalam Kota	52,148,404,904	0
3.1	524114	Pengembalian Beban Perjalanan Dinas Paket Meeting	0	983,817,824
3.0	524115	Beban Perjalanan Dinas - Penanganan Pandemi COVID-19	513,439,193	0
3.0	524119	Beban Perjalanan Dinas Paket Meeting Luar Kota	52,325,419,609	0
3.1	524119	Pengembalian Beban Perjalanan Dinas Paket Meeting Luar	0	408,313,960
3.0	571111	Beban Bantuan Sosial Untuk Rehabilitasi Sosial Dalam	173,300,272,470	0
3.0	571112	Beban Bantuan Sosial Untuk Rehabilitasi Sosial Dalam	29,521,715,203	0
3.0	573111	Beban Bantuan Sosial Untuk Pemberdayaan Sosial Dalam	51,875,736,054	0
3.1	573111	Pengembalian Beban Bantuan Sosial Untuk Pemberdayaan	0	118,750,000
3.0	573112	Beban Bantuan Sosial Untuk Pemberdayaan Sosial Dalam	80,279,356,278	0
3.0	574111	Beban Bantuan Sosial Untuk Perlindungan Sosial Dalam	772,250,000	0
3.1	574111	Pengembalian Beban Bantuan Sosial Untuk Perlindungan	0	104,249,369
3.0	574112	Beban Bantuan Sosial Untuk Perlindungan Sosial Dalam	30,667,081,295	0
3.0	574114	Beban Bantuan Sosial untuk Perlindungan Sosial dalam	27,926,442,595,000	0
3.1	574114	Pengembalian Beban Bantuan Sosial untuk Perlindungan	0	877,210,000
3.0	575111	Beban Bantuan Sosial untuk Penanggulangan Kemiskinan	134,920,000,000	0
3.0	575114	Beban Bantuan Sosial untuk Penanggulangan Kemiskinan	65,029,747,021,931	0
3.1	575114	Pengembalian Beban Bantuan Sosial untuk Penanggulangan	0	345,321,538,385
3.0	576111	Beban Bantuan Sosial Untuk Penanggulangan Bencana	46,033,600,000	0
3.0	576112	Beban Bantuan Sosial Untuk Penanggulangan Bencana	155,135,106,106	0
3.0	591111	Beban Penyusutan Peralatan dan Mesin	148,392,556,790	0
3.0	591211	Beban Penyusutan Gedung dan Bangunan	83,110,804,043	0
3.0	591311	Beban Penyusutan Jalan dan Jembatan	3,543,144,234	0
3.0	591312	Beban Penyusutan Irigasi	2,943,599,540	0
3.0	591313	Beban Penyusutan Jaringan	528,129,541	0
3.0	591411	Beban Penyusutan Aset Tetap Lainnya	147,740,004	0
3.0	592115	Beban Amortisasi Software	6,960,791,338	0
3.0	592116	Beban Amortisasi Lisensi	913,503,400	0
3.0	592118	Beban Amortisasi Aset Tak Berwujud yang tidak digunakan	2,425,500	0
3.0	592222	Beban Penyusutan Penyusutan Aset Tetap yang Tidak	344,851,265	0
3.0	593111	Beban Persediaan konsumsi	26,039,184,636	0

**NERACA PERCOBAAN**  
**TINGKAT KEMENTERIAN LEMBAGA**  
**PER DESEMBER 2021**  
**(DALAM RUPIAH)**

KEMENTERIAN NEGARA/LEMBAGA : 027

KEMENTERIAN SOSIAL

Tgl. Cetak 13/05/2022 3:51 AM  
*lap\_neraca\_percobaan\_akrua1\_kl --rekon17*

KODE TRANS	KODE PERKIRAAN	NAMA PERKIRAAN	DEBET	KREDIT
1	2	3	4	5
3.0	593113	Beban Persediaan bahan untuk pemeliharaan	580,714,728	0
3.0	593124	Beban Persediaan Peralatan dan mesin untuk dijual atau	8,308,162,700	0
3.0	593126	Beban Persediaan Aset Tetap Lainnya untuk diserahkan	85,909,500	0
3.0	593127	Beban Persediaan Aset Lain-Lain untuk diserahkan kepada	4,422,851,815	0
3.0	593128	Beban Barang Persediaan Lainnya untuk Dijual/Diserahkan	136,825,010,981	0
3.0	593131	Beban Persediaan bahan baku	207,294,168	0
3.0	593141	Beban Persediaan untuk tujuan strategis/berjaga-jaga	30,419,400	0
3.0	593149	Beban Persediaan Lainnya	2,828,827,455	0
3.0	593311	Beban Penyesuaian Nilai Persediaan	50,196,425	0
3.0	594211	Beban Penyisihan Piutang PNB	16,924,463	0
3.0	594212	Beban Penyisihan Piutang Lainnya	15,387,696	0
3.0	594411	Beban Penyisihan Piutang Tidak Tertagih - Bagian Lancar	0	0
3.0	594931	Beban Penyisihan Piutang Tidak Tertagih Jangka Panjang -	0	0
3.0	595112	Beban Aset Ekstrakomtabel Peralatan dan Mesin	208,619,950	0
3.0	595113	Beban Aset Ekstrakomtabel Gedung dan Bangunan	338,841,000	0
3.0	595115	Beban Aset Ekstrakomtabel Aset Tetap Lainnya	2,057,510,400	0
3.0	596111	Beban Kerugian Pelepasan Aset	1,654,834,589	0
3.0	596121	Beban Persediaan Rusak/Usang	28,545,000	0
<b>JUMLAH</b>			<b>132,439,189,674,220</b>	<b>132,439,189,674,220</b>

**KERTAS KERJA TELAHAH LAPORAN KEUANGAN**  
**TINGKAT KL**  
**PERIODE TA. 2021 AUDITED**

Kode BA dan Nama BA : (027 )KEMENTERIAN SOSIAL

Objek Penelaahan	Kondisi LK	Seharusnya	
<i>Beri tanda centang ( v) sesuai Laporan Keuangan. Jika tidak ada data, isi dengan N/A</i>			
<i>Bila terisi pada kolom yang tidak seharusnya, agar diuraikan pada lembar lampiran</i>			
<b>KELENGKAPAN LAPORAN KEUANGAN</b>			
<b>Kelengkapan Komponen Laporan Keuangan Pokok (Hardcopy)</b>	<b>Ada</b>	<b>Tidak</b>	<b>Seharusnya</b>
1. Pernyataan telah di reviu oleh APIP	√		Ada
2. Pernyataan Tanggung Jawab	√		Ada
3. LRA, Neraca, LO dan LPE face	√		Ada
4. Catatan atas Laporan Keuangan	√		Ada
<b>Laporan Keuangan Tambahan</b>	<b>Ada</b>	<b>Tidak</b>	<b>Seharusnya</b>
1. Neraca Percobaan AkruaI	√		Ada
2. Neraca Percobaan Kas	√		Ada
3. Laporan Realisasi Pendapatan dan Belanja	√		Ada
<b>KESESUAIAN LAPORAN HARDCOPY DENGAN E-REKON&amp;LK</b>			
	<b>Sama</b>	<b>Tidak</b>	<b>Seharusnya</b>
1. Apakah semua face laporan (LRA, LO, LPE dan Neraca) sama dengan e-Rekon&LK termasuk perbandingan dengan tahun 2020?	√		Sama
<i>Laporan Keuangan disusun menggunakan e-Rekon&amp;LK sehingga harus sama, apabila ada yang tidak sama, uraikan dalam Lampiran Telaah dan penyebabnya.</i>			
<b>KESESUAIAN DENGAN PERSAMAAN DASAR AKUNTANSI</b>			
<b>Neraca Balance</b>	<b>Ada</b>	<b>Tidak</b>	<b>Seharusnya</b>
1. Adakah Satker Neracanya tidak balance ? Cek di e-Rekon&LK melalui menu "Daftar >> Neraca Tidak Balance "		√	Tidak
<b>Saldo antar Laporan</b>	<b>Sama</b>	<b>Tidak</b>	<b>Seharusnya</b>
2. Apakah Nilai "Surplus/(Defisit)-LO" di LO = Nilai "Surplus/ (Defisit) - LO" di LPE	√		Sama
3. Apakah Saldo "Ekuitas Akhir" di LPE = "Saldo Ekuitas" di Neraca	√		Sama
<i>Apabila terjadi, biasanya karena ada akun-akun yang tidak ada dalam Referensi sehingga tidak terkalkulasi</i>			
<b>NERACA PERCOBAAN AKRUAL</b>			
<b>PENGECEKAN SALDO YANG TIDAK NORMAL DAN TIDAK ADA REFERENSINYA</b>	<b>Ada</b>	<b>Tidak</b>	<b>Seharusnya</b>
1. Adakah akun dengan uraian "null" atau "uraian tidak ada" ? (Cek di e-Rekon&LK, menu Daftar >> Akun Non Ref)		√	Tidak
2. Adakah "Saldo Tidak normal"? (Cek e-Rekon&LK, menu "Daftar >> Saldo Tidak Normal"), kecuali akun "Beban Penyisihan Piutang" dan "Kas dan Bank BLU Belum Disahkan"		√	Tidak
<b>TELAHAH PER AKUN PADA NERACA PERCOBAAN</b>			
<b>AKUN ASET (1xxxxx)</b>	<b>Ada</b>	<b>Tidak</b>	<b>Seharusnya</b>
1. Adakah akun Aset (1xxxxx) yang semestinya tidak terdapat di K/L tersebut, misal Persediaan Amunisi yang ada di Kementerian Kesehatan, atau persediaan Bansos di LIPI, atau Piutang BLU layanan Kesehatan di Kemenristek Dikti.		√	Tidak
2. Adakah Akun 1111xx hingga 1115xx? (Kas Setara Kas yang boleh ada di KL hanya Akun dari 1116xx hingga 1119xx, selainnya adalah akun BUN)		√	Tidak
<b>Akun Dibayar dimuka (prepaid) dan Uang Muka Belanja Khusus BUN (Transaksi Hibah, Bunga, Subsidi, Lain-lain, dan Transfer merupakan Transaksi BUN)</b>	<b>Ada</b>	<b>Tidak</b>	<b>Seharusnya</b>
1. Akun 114113/4/6/7 Belanja Pembayaran Bunga/Lain-lain/Hibah/Subsidi dibayar dimuka (prepaid)		√	Tidak
2. Akun 114214/5/6/8 Uang Muka Belanja Bunga/Subsidi/ Hibah/Lain-lain		√	Tidak

AKUN KEWAJIBAN (2xxxxx)	Ada	Tidak	Seharusnya
1. Akun 212114/6/9 Belanja Hibah/Utang/Lain-lain Yang Masih Harus Dibayar		√	Tidak
<b>Telaah Akun Hibah Langsung Yang Belum Disahkan (akun 218211)</b>	<b>Ya</b>	<b>Tidak</b>	<b>Seharusnya</b>
1. Adakah saldo 218211-Hibah langsung yang belum disahkan pada awal tahun? ( <i>Cek di Neraca Percobaan saldo awal</i> )	√		Ya/Tidak
2. Apabila terdapat Saldo Awal Akun 218211, Apakah Nilainya sama dengan Akun 391133-Pengesahan Hibah Langsung TAYL pada akhir tahun 2021? ( <i>untuk mengecek akun 391133, Cetak di Neraca Percobaan Tahunan 2021</i> )		√	Ya
3. Jika saldo awal akun 218211 <b>tidak sama</b> saldo akun 391133 di akhir tahun, apakah terdapat Hibah TAYL yang belum disahkan?		√	Tidak
<i>Sehubungan terbitnya Surat S-876/PB/2020 ttg Penyelesaian Hibah Langsung Bentuk Uang/Barang/Jasa/ Surat Berharga Tahun Anggaran Yang Lalu, satker yang memiliki hibah langsung TAYL diwajibkan untuk mengesahkan pendapatan hibahnya sehingga saldo akun hibah langsung yang belum disahkan pada laporan keuangan Tahunan adalah Hibah Tahun Anggaran Berjalan yang belum disahkan.</i>			
4. Jika ada akun 111827-Kas Lainnya dari Hibah Yang Belum disahkan, apakah nilainya ≤ akun 218211 ?		√	Ya
<b>AKUN EKUITAS (3xxxxx)</b>	<b>Ada</b>	<b>Tidak</b>	<b>Seharusnya</b>
1. Adakah akun 391117-Penyesuaian Nilai Persediaan		√	Tidak
2. Adakah akun 391121-Ekuitas Transaksi Lainnya Kec. Di RRI, TVRI dan POLRI		√	Tidak
3. Adakah Saldo akun 391114-Revaluasi Aset Tetap		√	Ya
4. Adakah Saldo akun 391151-Koreksi atas Reklasifikasi Persediaan/Aset Tetap/Aset Lainnya	√		Ada/Tidak
5. Jika ada, Apakah Saldo akun 391151-Koreksi atas Reklasifikasi Persediaan/Aset Tetap/Aset Lainnya berasal dari transaksi reklasifikasi Aset Tetap /Aset Lainnya dengan masa manfaat yang berbeda dan/atau reklasifikasi persediaan menjadi aset ekstrakomptabel atau sebaliknya	√		Ya
6. Apakah Saldo akun 391131-Pengesahan Hibah Langsung ≥ akun 111822-Kas Lainnya di Kementerian Negara/ Lembaga dari Hibah		√	Ya
<i>saldo akun 391151 hanya berasal dari selisih akumulasi penyusutan aset yang dilakukan reklas keluar dan reklas masuk. Nilai aset yang direklas keluar dan direklas masuk semestinya sama. Selisih transaksi reklas keluar dan reklas masuk aset tetap/persediaan bisa ditelusuri dari menu jurnal penyesuaian di Aplikasi E-rekon</i>			
<b>Akun 313221-Transfer Masuk (TM) dan akun 313211-Transfer Keluar (TK)</b>			
1. Nilai absolut selisih Transfer Keluar dan Transfer Masuk pada excel Monitoring TK/TM e-Rekon&LK	8.026.684.948		
<i>Selisih secara absolut diperoleh dari e-rekon&amp;LK (menu monitoring &gt;&gt; Transfer Masuk/Keluar), dengan mengurangkan kolom TK dengan kolom TM, kemudian hasilnya diabsolutkan (yang hasilnya negatif, dibuat positif). Apakah ada penjelasan secara manajemen penyebab selisih TKTM secara absolut tsb ?</i>			
2. Nilai selisih TK/TM secara Neto/Akun TK dikurang TM di Neraca Percobaan	-8.026.684.948		
<b>AKUN PENDAPATAN (4xxxxx)</b>			
<b>Akun Pendapatan Perpajakan (41xxxx)</b>			
1. Adakah akun 41xxxx-Pendapatan Perpajakan kecuali BA.015.04 ?		√	Tidak
<b>Ketepatan penggunaan Akun PNBPN Baru (Kepdirjen 211/PB/2018 BAS)</b>			
1. Adakah akun 423xxx		√	Tidak
2. Adakah akun 421xxx khusus BUN? Yaitu 421111, 421211, 421621		√	Tidak
3. Adakah akun 422xxx khusus BUN? Yaitu 4221xx		√	Tidak
4. Adakah akun 425xxx khusus BUN? Antara lain 425143, 425144, 425161, 425162, 425745, 425772, 425773, 425774, 425815, 425816, 425998		√	Tidak

<b>Akun Penerimaan Kembali Belanja Khusus BUN</b>		<b>Ada</b>	<b>Tidak</b>	<b>Seharusnya</b>
1.	Adakah Akun 425914/5/6/8/9 Penerimaan kembali belanja Kewajiban Utang/Subsidi/hibah/lain-lain/transfer TAYL		√	Tidak
<b>Pengecekan akun yang tidak sesuai karakteristik tupoksi entitas</b>		<b>Ada</b>	<b>Tidak</b>	<b>Seharusnya</b>
1.	Adakah akun yang tidak normal keberadaannya?, <i>misalnya pendapatan SIM/STNK/Kejaksaaan terdapat pada Kementerian Kesehatan</i>		√	Tidak
2.	Adakah akun 425719-Pendapatan Bunga Lainnya Di KL? <i>seharusnya 425764-Pendapatan Jasa Lembaga Keuangan (Jasa Giro)</i>		√	Tidak
<b>Akun Pendapatan Hibah (43xxxx)</b>		<b>Ya</b>	<b>Tidak</b>	<b>Seharusnya</b>
1.	Adakah akun 43xxxx-Pendapatan Hibah		√	Tidak
<b>Telaah Akun 491429 (Pendapatan Perolehan Aset Lainnya)</b>		<b>Ya</b>	<b>Tidak</b>	<b>Seharusnya</b>
1.	Apakah ada akun 491429-Pendapatan Perolehan Aset Lainnya?		√	Ya/Tidak
2.	Jika ada, apakah benar? <i>(Bukan karena salah pilih menu dalam aplikasi atau salah kode akun saat menjurnal?)</i>		√	Ya/Tidak
<b>AKUN BELANJA (5xxxxx)</b>		<b>Ya</b>	<b>Tidak</b>	<b>Seharusnya</b>
1.	Adakah akun 54/55/56/57xxxx (Beban Bunga, Subsidi, Hibah, lain-lain) ?		√	Tidak
<b>TELAHAH TERKAIT BLU</b>		<b>Ada</b>	<b>Tidak</b>	<b>Seharusnya</b>
1.	Adakah akun "Kas dan Bank BLU Belum Disahkan"		√	Tidak
2.	Apakah terdapat selisih transaksi resiprokal pada Aplikasi e-rekon? <i>(cek pada Aplikasi e-Rekon pada menu Monitoring Lainnya, Rekap Resiprokal)</i>		√	Tidak
<b>Jika TIDAK Memiliki Satker BLU</b>		<b>Ada</b>	<b>Tidak</b>	<b>Seharusnya</b>
1.	Adakah akun 424xxx-Pendapatan BLU		√	Tidak
2.	Adakah akun 525xxx (Belanja Barang dan Jasa BLU)		√	Tidak
3.	Adakah akun 527xxx (Belanja Modal BLU)		√	Tidak
<b>Telaah Akun 491511-Pendapatan Penyesuaian Nilai Persediaan dan 593311 Beban Penyesuaian Nilai Persediaan</b>		<b>Ya</b>	<b>Tidak</b>	<b>Seharusnya</b>
1.	Isi kolom di sebelah kanan saldo akun 491511			65.390.150
2.	Isi kolom di sebelah kanan saldo akun 593311			50.196.425
3.	Isi kolom di sebelah kanan hasil dari akun 491511 dikurangi akun 593311			15.193.725
4.	Apakah nilai angka 1, 2, dan 3 diatas normal ? Tidak terlalu besar atau terlalu kecil?		√	Tidak
<i>Untuk mengetahui apakah selisih tsb. Wajar, dapat dengan cara: membandingkan dengan tahun lalu, men-sort ascending per satker dan menelaah apakah normal (misalnya satker kecil namun nilainya lebih besar dari Satker Besar), atau membuat benchmark per Satker kecil/satker besar dan cara2 lainnya.</i>				
5	Adakah akun 491511/593311 yang berasal dari transaksi Reklas Keluar (K10)/Reklas Masuk(M07)		√	Tidak
<i>Jenis Transaksi K10-Reklas Keluar dan M07-Reklas Masuk seharusnya menghasilkan akun "391151-Koreksi atas Reklasifikasi Persediaan/Aset Tetap/Aset Lainnya". Jika masih terdapat Jenis transaksi tersebut yang menghasilkan 491511/593311, satker tersebut belum melakukan update Aplikasi persediaan dan melakukan pengiriman ulang dari bulan januari. Untuk menelusuri dapat dilakukan dengan mencetak excel "Jurnal Umum Penyesuaian" di menu "daftar" di Aplikasi e-Rekon kemudian filter Jenis Transaksi K10/M07</i>				
6..	Apakah terdapat pengeluaran belanja untuk Penanganan Pandemi Covid-19?	√		Ya/Tidak
7.	Apabila terdapat pengeluaran belanja dalam rangka Penanganan Pandemi Covid-19, apakah belanja tersebut sudah menggunakan kode akun khusus untuk Penanganan Pandemi Covid-19?	√		Ya



<b>LAPORAN OPERASIONAL</b>			
<b>Pengecekan Pos/Akun yang tidak boleh ada</b>	<b>Ada</b>	<b>Tidak</b>	<b>Seharusnya</b>
1. Adakah pendapatan Perpajakan (Kecuali BA.015)		√	Tidak
2. Adakah pendapatan Hibah		√	Tidak
3. Adakah beban bunga		√	Tidak
4. Adakah beban subsidi		√	Tidak
5. Adakah beban hibah		√	Tidak
6. Adakah beban transfer		√	Tidak
7. Adakah beban lain-lain		√	Tidak
<b>Pengecekan saldo Normal</b>	<b>Ada</b>	<b>Tidak</b>	<b>Seharusnya</b>
8. Adakah akun "null" atau tidak ada uraiannya (saldo akun "null" biasanya disebabkan karena belum dilakukan update aplikasi)		√	Tidak
9. Apakah seluruh akun bernilai positif, kecuali Beban Penyisihan Piutang	√		Ya
<i>Seluruh Akun LO Nilai Normalnya adalah Positif (baik pada Kegiatan Operasional, Non Operasional maupun Pos Luar Biasa), kecuali beban penyisihan piutang <b>dapat</b> bernilai negatif. (yang harus positif adalah akunnya, sedangkan penjumlahan/sub penjumlahan pada LO dapat bernilai Negatif).</i>			
<b>Kebenaran Beban Penyisihan Piutang sesuai Perdirjen 43/2015</b>	<b>Ya</b>	<b>Tidak</b>	<b>Seharusnya</b>
10. Saldo Awal Penyisihan Piutang (Jk.Pendek dan Jk.Panjang) - Saldo Akhir Penyisihan Piutang (Jk.Pendek dan Jk.Panjang) = Beban Penyisihan Piutang LO	√		Ya
<i>Jika hasil diatas "tidak", maka cek apakah ada penghapusan piutang dan/atau koreksi piutang senilai selisih diatas. Jika tidak ada, kemungkinan salah dalam menjurnal penyisihan piutang.</i>			
<b>LAPORAN PERUBAHAN EKUITAS</b>			
	<b>Ada</b>	<b>Tidak</b>	<b>Seharusnya</b>
1. Apakah ada saldo pos "Selisih Revaluasi Aset"		√	Tidak
<i>Jika ada, telusuri saldo tersebut terdapat di satker mana melalui aplikasi e-rekon kemudian pastikan kebenaran dokumen sumbernya.</i>			
2. Pada LPE, apakah "Ekuitas Awal" + "Kenaikan/Penurunan Ekuitas" = "Ekuitas Akhir"	√		Sama
<i>Apabila perhitungan no.2 menghasilkan "tidak sama" berarti ada Satker melakukan jurnal menggunakan akun 391111</i>			
<b>Pengecekan akun koreksi</b>	<b>Ya</b>	<b>Tidak</b>	<b>Seharusnya</b>
Cek seluruh akun koreksi yaitu 391113, 391114, 391116, 391118 dan 391119			
1. Apakah terdapat pengungkapan yang memadai atas akun koreksi dimaksud ?	√		Ya
<b>Contoh 1 :</b> Pengungkapan 391116 (Koreksi Aset Tetap Non Revaluasi) senilai Rp 151.500.000 disebabkan oleh Transaksi Saldo Awal (100) senilai Rp100.000.000, Transaksi Koreksi Nilai/Kuantitas (204) Rp 51.500.000 dengan dokumen sumber BAST.			
<b>Contoh 2 :</b> Pengungkapan akun 391119-Koreksi lainnya senilai Rp 23.500.000 disebabkan oleh adanya kesalahan pencatatan utang senilai Rp23.000.000 dan pencatatan piutang senilai 500.000 di tahun anggaran yang lalu sehingga dilakukan dikoreksi di tahun berjalan.			
<b>NERACA</b>			
	<b>Ya</b>	<b>Tidak</b>	<b>Seharusnya</b>
1. Apakah Kas Di Bendahara Pengeluaran = Uang Muka dari KPPN	√		Ya
2. Apakah ada Penjurnalan akun "Belum Diregister" yang dipasangkan dengan beban ?		√	Tidak
<i>Pastikan tidak terdapat jurnal manual yang dilakukan oleh operator dalam rangka menghilangkan Akun belum diregister dengan memasangkannya dengan akun beban yang disebabkan karena kesalahan akun belanja. Jurnal tersebut dapat ditelusuri dengan mencetak excel "Jurnal Umum Penyesuaian" di menu "daftar" di Aplikasi e-Rekon kemudian memilih jenis jurnal "ALL" atau "JRNADJ" dan "JRNUMUM", kemudian filter kode akun register (D/K) dan Akun Beban (D/K)</i>			
3. Kenaikan/ Penurunan nilai per pos Neraca yang tidak wajar (terlalu tinggi/rendah) tanpa penjelasan?		√	Tidak
4. Normalnya total ASET akan naik dibanding Audited 2020, Apakah demikian?	√		Ya

<b>TELAAH ANTAR LAPORAN KEUANGAN</b>			
<i>Jika Jawaban awal "ADA", maka jawaban sub pertanyaan seharusnya "ADA", sebaliknya, bila jawaban awal "TIDAK", maka jawaban sub pertanyaan seharusnya juga "TIDAK"</i>			
<b>Pengecekan Saldo Kas di Bendahra Pengeluaran</b>	<b>Ya</b>	<b>Tidak</b>	<b>Seharusnya</b>
1. Apakah Saldo Kas di Bendahra Pengeluaran = LPJ Bendahara dan Aplikasi Silabi ?	√		Ya
<b>Pengecekan telah melakukan penyisihan piutang</b>	<b>Ada</b>	<b>Tidak</b>	<b>Seharusnya</b>
2. Ada Akun Piutang/Piutang TP/Piutang TGR (Neraca) maka akan ada akun:		√	Ada/Tidak
- Penyisihan Piutang/Penyisihan Bagian Lancar TP/TGR/Pyisyihan TP/TGR (Neraca)	√		Ada
- Beban Penyisihan Piutang (di LO)	√		Ada
<b>Pengecekan telah melakukan reklasifikasi piutang jk. Panjang</b>	<b>Ada</b>	<b>Tidak</b>	<b>Seharusnya</b>
3. Ada akun Piutang Jangka Panjang (TP/TGR/Lainnya) maka akan ada akun:		√	Ada/Tidak
- Bagian Lancar Piutang Jangka Panjang		√	Ada
<b>Pengecekan persediaan</b>	<b>Ada</b>	<b>Tidak</b>	<b>Seharusnya</b>
4. Ada persediaan (Neraca) maka akan ada akun:	√		Ada/Tidak
- Beban Persediaan (di LO)	√		Ada
- 491511-Pendapatan Penyesuaian Persediaan di Neraca Percobaan	√		Ada/Tidak
- 593311-Beban Penyesuaian Persediaan di Neraca Percobaan	√		Ada/Tidak
<b>Pengecekan penyusutan aset tetap</b>	<b>Ada</b>	<b>Tidak</b>	<b>Seharusnya</b>
5. Ada Aset Tetap/Aset Lainnya (Neraca) maka akan ada akun:	√		Ada/Tidak
- Akumulasi AT/AL (Neraca)	√		Ada
- Beban Penyusutan/Amortisasi (di LO)	√		Ada
<i>Mulai tahun 2018 dengan e-Rekon&amp;LK G2 dimungkinkan ada Satker yang lupa melakukan penyusutan/amortisasi Semester II</i>			
<b>Pengecekan Beban Diserahkan ke Masyarakat &amp; Beban Bansos</b>	<b>Ada</b>	<b>Tidak</b>	<b>Seharusnya</b>
6. Adakah beban barang diserahkan ke Masyarakat?	√		Ya/Tidak
Jika Ya, adakah realisasi akun 526xxx pada neraca percobaan kas ?	√		Ya
7. Adakah beban bansos?	√		Ya/Tidak
Jika Ya, adakah realisasi akun 57xxxx pada neraca percobaan kas ?	√		Ya
<b>Pengecekan Jurnal Akrua</b>	<b>Ada</b>	<b>Tidak</b>	<b>Seharusnya</b>
8. Adakah realisasi pendapatan Sewa di Neraca Percobaan Kas (425131/2/3 atau 42492x)?	√		Ada/Tidak
- Adakah akun 219211-Pendapatan sewa diterima Dimuka pada Neraca ?	√		Ada/Tidak
9. Adakah realisasi 522141-Belanja Sewa di Neraca Percobaan Kas ?	√		Ada/Tidak
- Adakah belanja Barang dibayar dimuka pada Neraca		√	Ada/Tidak
10. Adakah realisasi belanja Jasa Listrik/telepon/air di Neraca Percobaan Kas (522111/2/3/9) ?	√		Ada/Tidak
- Ada Belanja Barang yang masih harus dibayar pada Neraca	√		Ada
<b>KESESUAIAN DENGAN L-BMN</b>			
<b>Rekon Internal LKKL dengan L-BMN</b>	<b>Ya/Ada</b>	<b>Tidak</b>	<b>Seharusnya</b>
1. Apakah ada selisih Saldo pada Rekon Internal Sawal di e-Rekon&LK?		√	Tidak
2. Apakah ada selisih Saldo pada Rekon Internal Bulan Desember 2021 di e-Rekon&LK?		√	Tidak
<i>Pada e-Rekon&amp;LK G2 lihat menu "Monitoring BMN&gt;&gt; Rekap Rekon Internal dan Rekap Rekon Internal Sawal"</i>			
3. Apakah menurut e-Rekon-ik terdapat Jurnal Tidak lazim (menu Daftar >> Jurnal Tidak Lazim) yaitu jurnal dengan akun Persediaan/Aset yang seharusnya hanya kiriman dari Aplikasi SIMAK ?	√		Tidak
4. Jika ada, apakah jurnal tersebut telah benar?	√		Ya

Validasi Transaksi BMN Pada Aplikasi e-Rekon	Ada	Tidak	Seharusnya
Apakah terdapat transaksi BMN yang terkena validasi pada Aplikasi e-Rekon&LK yang meliputi , Nilai Perolehan Minus, Nilai Buku Minus dll. (Masuk ke Aplikasi e-Rekon&LK, kemudian pilih "daftar BMN")		√	
<b>MENU DAFTAR BMN</b>			
	Seharusnya	Ya	Tidak
1 Adakah Nilai Perolehan Minus (Intrakomptabel)?	Tidak		√
2 Berapa NUP BMN dengan Nilai Perolehan Minus? (diisi jumlah NUP)		-	
3 Berapa Total Nilai BMN dengan Nilai Perolehan Minus? (diisi nilai rupiahnya)		-	
4 Adakah Nilai Buku Minus (Intrakomptabel)?	Tidak		√
5 Berapa NUP BMN dengan Nilai Perolehan Minus? (diisi jumlah NUP)		-	
6 Berapa Total Nilai BMN dengan Nilai Perolehan Minus? (diisi nilai rupiahnya)		-	
<b>LAPORAN REALISASI ANGGARAN</b>			
	Ada	Tidak	Seharusnya
1. Adakah Pagu Minus? (Cek melalui e-Rekon-lk menu daftar >> pagu minus")		√	Tidak
2. Adakah uraian jenis belanja "tidak ada" pada Neraca Percobaan Kas?		√	Tidak
<b>Pengecekan TDK</b>			
1. Adakah TDK Belanja Netto baik di Satker Aktif, Tidak Aktif Bersaldo dan tidak aktif tidak bersaldo		√	Tidak
2. Adakah TDK Pendapatan Netto di Satker Aktif, Tidak Aktif dan tidak aktif bersaldo ?		√	Tidak
3. Adakah TDK Pendapatan MPHL-BJS		√	Tidak
4. Adakah TDK Kas di Bendahara BLU baik di Satker Aktif, Tidak Aktif Bersaldo dan tidak aktif tidak bersaldo		√	Tidak
5. Adakah TDK Kas di Bendahara Pengeluaran baik di Satker Aktif, Tidak Aktif Bersaldo dan tidak aktif tidak bersaldo		√	Tidak
6. Adakah TDK Kas Hibah baik di Satker Aktif, Tidak Aktif Bersaldo dan tidak aktif tidak bersaldo		√	Tidak
<i>e-Rekon&amp;LK Menu Monitoring &gt;&gt; Transaksi Dalam Konfirmasi" atas seluruh jenis TDK baik pada Satker DIPA Aktif, Tidak Aktif Bersaldo dan tidak aktif tidak bersaldo</i>			
<b>SATKONS dan PENGAWASAN TEMUAN BPK TAHUN-TAHUN SEBELUMNYA</b>			
Telaah ini bertujuan meminimalisir adanya temuan tahun lalu yang belum diselesaikan dan terjadinya temuan yang berulang. Dibawah ini adalah contoh-contoh telaahnya.			
<b>Satker Konsolidasian</b>	Ya	Tidak	Seharusnya
1. Apakah Jurnal tahun 2020 telah diselesaikan (Dinihilkan) ?	√		
2. Apakah telah dilakukan Jurnal Take-In Reval dengan benar ?	√		
<i>Cek kebenaran apabila ada Jurnal baru di Tahun 2021</i>			
<b>Pertanyaan berdasarkan temuan-temuan BPK tahun-tahun lalu (Disesuaikan dengan kondisi masing-masing satker)</b>	Ya	Tidak	Seharusnya
1. Apakah sudah dibuat Berita Acara Stock Opname Persediaan ?	√		Ya
2. Apakah semua jurnal manual di SAIBA telah dibuatkan Memo Penyesuaian beserta dokumen pendukung terkait?	√		Ya
3. Masih adakah kesalahan akun belanja Persediaan		√	Tidak
4. Apakah PNPB telah disetor tepat pada waktunya (tidak terlambat)	√		Ya
5. Adakan PNPB digunakan langsung?		√	Tidak
6. Apakah seluruh pendapatan dan Belanja BLU telah disahkan (di-SP3B-BLUkan)?	√		Ya
7. Apakah seluruh hibah langsung telah disahkan (di-SP2HL-kan)?	√		Ya
8. ....			Ya

### CATATAN ATAS LAPORAN KEUANGAN

Kesesuaian antara Face Laporan dan CaLK	Sama	Tidak	Seharusnya
1. Rincian yang ada di CaLK sama dengan LKKL (Neraca Percobaan)	√		Sama
<i>Masih sering ditemukan kesalahan ketik nilai2 yang seharusnya dituliskan di CaLK.</i>			
Kecukupan pengungkapan pada CaLK (Bila akun tsb ada)	Ya/Ada	Tidak	Seharusnya
2. Apakah pengungkapan Revaluasi BMN telah sesuai baik pada Penjelasan Umum, LO, LPE dan Neraca ?	√		Ya
3. Apakah pengungkapan dan ikhtisar Transaksi yang bersumber dari PHLN telah secara memadai sesuai format ?	√		Ya
4. Apakah pengungkapan KDP telah sesuai?	√		Ya
5. Apakah ada penjelasan akun "Dana Yang Dibatasi Penggunaannya" ?	√		Ada
<i>Akun Kas dan Akun lainnya yang substansinya merupakan Kas adalah akun yang "sensitif", pastikan kebenaran seluruh akun tsb., bila perlu bandingkan dengan LPJ Bendahara dan Rekening Koran.</i>			
7. Apakah terdapat penjelasan akun Hibah Langsung yang Belum Disahkan ?	√		Ya
8. Apakah format dan penjelasan akun-akun LPE telah sesuai? Terutama penjelasan akun Koreksi?	√		Ya
9. Apakah belanja dalam rangkai penanganan Pandemi Covid-19 telah dijelaskan dalam CaLK?	√		Ya
ANALISIS LAINNYA			
Analisis Laporan Keuangan Lainnya	Ya	Tidak	Seharusnya
1. Apakah Realisasi Belanja 51 + 525111 = Beban Pegawai pada Laporan Operasional	√		Ya
2. Apakah realisasi belanja 53 = (Pembelian Aset Tetap+Perolehan KDP+Pengembangan KDP)- Hibah Langsung Barang	√		Ya
3. Apakah Beban Penyusutan/Amortisasi = Akumulasi Penyusutan/Amortisasi 2021 - Saldo Awal Penyusutan/Amortisasi 2021	√		Ya
4. Apakah Beban Persediaan = Saldo Awal + Pembelian - Saldo Akhir ( <i>rumus perhitungan beban persediaan terlampir</i> )	√		Ya
Pengungkapan Dampak dan Penanganan Pandemi COVID-19			
Kecukupan pengungkapan pada CaLK - LRA	Ada	Tidak	
1. Apakah terdapat pengungkapan atas <i>Refocussing</i> kegiatan/Realokasi anggaran/Revisi DIPA terkait penanganan Pandemi Covid-19	√		
2. Jika terdapat <i>Refocussing</i> kegiatan/Realokasi anggaran/Revisi DIPA terkait penanganan Pandemi Covid-19, berapa nominal perubahannya (kenaikan/penurunan) pada total anggaran K/L	Rp15.275.962.839.000		
3. Apakah terdapat pengungkapan atas perubahan Estimasi Pendapatan (Pajak dan/atau PNBP) sebagai dampak Pandemi Covid-19	√		
4. Apakah terdapat pengungkapan atas realisasi Pendapatan (Pajak dan/atau PNBP) khususnya sebagai dampak Pandemi Covid-19	√		
5. Apakah terdapat pengungkapan atas realisasi Belanja dalam rangka penanganan pandemi Covid-19 dengan menggunakan akun Non penanganan pandemi Covid-19	√		
6. Apakah terdapat pengungkapan atas realisasi Belanja dalam rangka penanganan pandemi Covid-19 dengan menggunakan akun penanganan pandemi Covid-19	√		
Kecukupan pengungkapan pada CaLK - Laporan Operasional	Ada	Tidak	
7. Apakah terdapat pengungkapan atas perubahan Realisasi Pendapatan - LO (Pajak dan/atau PNBP) sebagai dampak Pandemi Covid-19	√		
8. Apakah terdapat pengungkapan atas realisasi Beban dalam rangka penanganan pandemi Covid-19 dengan menggunakan akun Non penanganan pandemi Covid-19	√		
9. Apakah terdapat pengungkapan atas realisasi Beban dalam rangka penanganan pandemi Covid-19 dengan menggunakan akun penanganan pandemi Covid-19	√		

Kecukupan pengungkapan pada CaLK - Laporan Perubahan Ekuitas		Ada	Tidak
10.	Apakah terdapat pengungkapan atas Transaksi Antar Entitas berupa Transfer Masuk – Transfer Keluar, dapat berupa pengiriman barang persediaan, peralatan dan mesin berupa alat kesehatan, dan/atau jenis-jenis BMN lainnya yang spesifik untuk penanganan pandemi COVID-19.	√	
11.	Apakah terdapat pengungkapan atas realisasi pengesahan hibah langsung baik berupa uang, barang, maupun jasa yang diterima oleh K/L dalam rangka penanganan pandemi COVID-19	√	
Kecukupan pengungkapan pada CaLK - Neraca		Ada	Tidak
12.	Apakah terdapat pengungkapan atas Pos Aset, antara lain :	√	
	a. Kenaikan/penurunan Piutang sebagai dampak pandemi Covid-19	√	
	b. Kenaikan/penurunan Persediaan sebagai dampak pandemi Covid-19	√	
	c. Kenaikan/penurunan KDP sebagai dampak pandemi Covid-19	√	
	d. Kenaikan/penurunan pos aset yang lain, sebutkan .....	√	
13.	Apakah terdapat pengungkapan atas Pos Kewajiban, antara lain :		
	a. Kenaikan/penurunan Utang kepada pihak ketiga sebagai dampak pandemi Covid-19	√	
	b. Kenaikan/penurunan Hibah yang belum disahkan sebagai dampak pandemi Covid-19	√	

*Analisis Laporan Keuangan Lainnya dimungkinkan menghasilkan perhitungan yang tidak sama dengan rumus. Namun perlu dianalisis penyebab selisihnya. Analisis dapat dilakukan dengan bantuan ayat Jurnal Penyesuaian (excel) yang tersedia pada Aplikasi e-Rekon&LK.*

### LAMPIRAN KERTAS KERJA TELAHAH LAPORAN KEUANGAN

*"Uraikan kode akun dan penyebab terisi pada kolom yang TIDAK SEHARUSNYA, serta hal-hal lainnya yang diperlukan, termasuk perbedaan dengan e-Rekon&LK"*

Mengetahui

Pejabat Penyusun LKKL,

(Ali Idris Sardi)

NIP. 197809172010121001

Jakarta, 12 Mei 2022

Penelaah,

(Nurma Monica)

NIP. 199309102019022005

**DAFTAR REKENING BENDAHARA PENERIMAAN PADA KEMENSOS TA 2021**

No	Nomor Satker	Nomor Rekening	Nama Rekening	Nama Bank	Surat Izin Pembukaan Rekening		Saldo Per 31 Desember 2021	Status
					Nomor	Tanggal		
1	418940	760301000002308	BPN182 DIREKTORAT PSDBS KEMENSOS	BRI	S-4723/WPB.12/KP.182/2016	31 Agustus 2016	0.00	Aktif
2	369070	0120074883	BPN 022 POLTEKESOS BANDUNG	BNI	S-2334/WPB.13/KP.0104/2019	16 Oktober 2019	181.000	Aktif
3	369084	0022513701	BPN 022 BBPPKS LEMBANG	BNI	S-520/WPB.13/KP.022/2015	10 Maret 2015	0.00	Aktif
4	440326	043001000900304	BPN 182 PUSDIKLAT KESEJAHTERAAN SOSIAL (027)	BRI	003780	10 Agustus 2021	62.375	Aktif

**DAFTAR REKENING BENDAHARA PENGELUARAN TA 2021**

No	Nomor Satker	Nomor Rekening	Nama Rekening	Nama Bank	Surat Izin Pembukaan Rekening		Saldo Per 31 Desember	Status
					Nomor	Tanggal		
1	440121	9890934401211000	BPG 182 SETJEN KEMENSOS	BNI	S-3367/WPB.12/KP.07/2020	12 Oktober 2020	0.00	Aktif
2	440121	9890934401211001	BPP 182 SETJEN KEMENSOS ROHUMAS	BNI	S-3367/WPB.12/KP.07/2020	12 Oktober 2020	0.00	Aktif
3	440121	9890934401211002	BPP 182 SETJEN KEMENSOS ROKEU	BNI	S-3367/WPB.12/KP.07/2020	12 Oktober 2020	0.00	Aktif
4	440121	9890934401211003	BPP 182 SETJEN KEMENSOS ROCAN	BNI	S-3367/WPB.12/KP.07/2020	12 Oktober 2020	0.00	Aktif
5	440121	9890934401211004	BPP 182 SETJEN KEMENSOS ROKUM	BNI	S-3367/WPB.12/KP.07/2020	12 Oktober 2020	0.00	Aktif
6	440121	9890934401211005	BPP 182 SETJEN KEMENSOS ROUMUM	BNI	S-3367/WPB.12/KP.07/2020	12 Oktober 2020	0.00	Aktif
7	440121	9890934401211006	BPP 182 SETJEN KEMENSOS ROORGPEG	BNI	S-3367/WPB.12/KP.07/2020	12 Oktober 2020	0.00	Aktif
8	418939	9890934189391000	BPG182 PUSDATIN KESEJAHTERAAN SOSIAL	BNI	S-3367/WPB.12/KP.07/2020	12 Oktober 2020	0.00	Aktif
9	010087	9890930100871000	BPG182 DINAS SOSIAL PROV DKI JKT 010087	BNI	S-3367/WPB.12/KP.07/2020	09 Oktober 2020	0.00	Aktif
10	020005	8100120200051000	BPG 022 DINAS SOSIAL PROV JABAR 020005	MANDIRI	S-3367/WPB.12/KP.07/2020	12 Oktober 2020	0.00	Aktif
11	030003	652480300031000	BPG 026 DINAS SOSIAL PROVJATENG 01	BRI	000417	31 Maret 2021	0.00	Aktif
12	040025	9890930400251000	BPG 030 DINAS SOSIAL PROV DIY 01	BNI	S-3367/WPB.12/KP.07/2020	12 Oktober 2020	0.00	Aktif
13	050029	8100120500291000	BPG 135 DINSOS JATIM 01	MANDIRI	S-3367/WPB.12/KP.05/2020	12 Oktober 2020	0.00	Aktif
14	060008	8101080600081000	BPG DINSOS PROV ACEH	BANK SYARIAH INDONESIA	S-3505/WPB.12/KP.07/2021	24 Agustus 2021	0.00	Aktif
15	080038	9000010800381000	BPG 010 DINSOS PROP SUMBAR 01	BPD NAGARI	S-1910/WPB.12/KP.07/2021	30 April 2021	0.00	Aktif
16	090030	9890930900301000	BPG 008 DINAS SOSIAL PROVINSI RIAU 01 DK	BNI	001388	30 April 2021	0.00	Aktif
17	100011	652481000111000	BPG 012 DINSOS PROV JAMBI	BRI	S-3367/WPB.12/KP.07/2020	12 Oktober 2020	0.00	Aktif
18	110008	652481100081000	BPG 014 DINAS SOSIAL PROV SUMSEL DK 01	BRI	S-3367/WPB.12/KP.07/2020	12 Oktober 2020	0.00	Aktif
19	120015	652481200151000	BPG 017 DINAS SOSIAL PROVINSI LAMPUNG 01 DK	BRI	S-3367/WPB.12/KP.07/2020	12 Oktober 2020	0.00	Aktif
20	130027	1001012421	BPG 042 DINAS SOSIAL PROVINSI KALBAR130027	BPD KALBAR	S-418/WPB.17/KP.0140/2015	16 Februari 2015	0.00	Aktif
21	140029	652481400291000	BPG 043 DINSOS PROV KALTENG 140029	BRI	S-3367/WPB.12/KP.07/2020	12 Oktober 2020	0.00	Aktif
22	150012	9890931500121000	BPG 045 DINSOS PROV KALSEL	BNI	S-3367/WPB.12/KP.07/2020	12 Oktober 2020	0.00	Aktif



23	160013	8100121600131000	BPG 046 DISOS PRV KALTIM	MANDIRI	S-3367/WPB.12/KP.07/2020	12 Oktober 2020	0.00	Aktif
24	170014	9890931700141000	BPG 049 DINSOS PROV SULUT	BNI	S-3367/WPB.12/KP.07/2020	12 Oktober 2020	0.00	Aktif
25	180014	8100121800141000	BPG 051 DINAS SOSIAL PROV SULTENG 180014 PROG DUKUNGAN MANA LAIN DAN BEL	MANDIRI	S-2351/WPB.12/KP.07/2021	02 Juni 2021	0.00	Aktif
26	190005	652481900051000	BPG 136 DINSOS PROV SULSEL 190005	BRI	000239	10 November 2021	0.00	Aktif
27	200015	652482000151000	BPG 060 DINSOS PROV SULTRA 01	BRI	S-3597/WPB.12/KP.07/2021	30 Agustus 2021	0.00	Aktif
28	210012	8100122100121000	BPG 061 DINAS SOSIAL PROVINSI MALUKU. 01 DK	MANDIRI	S-3240/WPB.12/KP.07/2021	05 Agustus 2020	0.00	Aktif
29	220032	9890932200321000	BPG 037 DINAS SOSIAL PROVINSI BALI 01	BNI	001589	19 Maret 2021	0.00	Aktif
30	230017	9890932300171000	BPG 038 DINAS SOSIAL PROV NTB (230017)	BNI	S-3367/WPB.12/KP.07/2020	12 Oktober 2020	0.00	Aktif
31	240036	8100122400361000	BPG 039 DINAS SOSIAL PROV. NTT 240036	MANDIRI	S-3367/WPB.12/KP.07/2020	12 Oktober 2020	0.00	Aktif
32	250044	9890932500441000	BPG 063 DINSOSKEPCAPIL PROV PAPUA	BNI	S-3367/WPB.12/KP.07/2020	12 Oktober 2020	0.00	Aktif
33	260013	0010101039443	BPG 016 DINAS SOSIAL	BPD BENGKULU	S-413/WPB.09/KP.0104/2018	27 Februari 2018	0.00	Aktif
34	280015	8100122800151000	BPG 062 DINAS SOSIAL PROV MALUKU UTARA 01 DK	MANDIRI	S-3367/WPB.12/KP.07/2020	12 Oktober 2020	0.00	Aktif
35	290013	652482900131000	BPG 020 DINAS SOSIAL PROVINSI BANTEN	BRI	S-3367/WPB.12/KP.07/2020	12 Oktober 2020	0.00	Aktif
36	300022	8100123000221000	BPG 015 DINSOS PROV. BABEL 01	MANDIRI	S-3367/WPB.12/KP.07/2020	12 Oktober 2020	0.00	Aktif
37	310014	652483100141000	BPG 050 DINAS SOSIAL PROV GORONTALO	BRI	S-3367/WPB.12/KP.07/2020	12 Oktober 2020	0.00	Aktif
38	320003	9890933200031000	BPG 009 DINSOS PROVINSI KEPULAUAN RIAU	BNI	000092	24 Maret 2021	0.00	Aktif
39	330005	1600000188603	BPG 065 DINSOS PAPUA BARAT 330005	MANDIRI	S-00292/WPB.033/KP.065/2015	06 Maret 2015	0.00	Aktif
40	340007	652483400071000	BPG 178 DINAS SOSIAL PROV SULAWESI BARAT	BRI	S-3367/WPB.12/KP.07/2020	12 Oktober 2020	0.00	Aktif
41	417729	652484177291000	BPG 185 DINSOS KALTARA 417729	BRI	S-560/PB.3/2021	26 Maret 2021	0.00	Aktif

**DAFTAR REKENING BENDAHARA PENGELUARAN TA 2021**

No	Nomor Satker	Nomor Rekening	Nama Rekening	Nama Bank	Surat Izin Pembukaan Rekening		Saldo Per 31 Desember 2021	Status
					Nomor	Tanggal		
1	426638	9890824266381000	BPG182 ITJEN KEMENSOS	BNI	336/IJ.Set.IJ/KEU/03/2020	27 Maret 2020	0.00	Aktif

**DAFTAR REKENING BENDAHARA PENGELUARAN TA 2021**

No	Nomor Satker	Nomor Rekening	Nama Rekening	Nama Bank	Surat Izin Pembukaan Rekening		Saldo Per 31 Desember 2021	Status
					Nomor	Tanggal		
1	440193	9895304401931000	BPG 182 DIREKTORAT PEMBERDAYAAN KAT	BNI	S-2081/WPB.12/KP.07/2021	11 Mei 2021	0.00	Aktif
2	440213	0096129614	BPG182 DIREKTORAT KKKS KEMENSOS	BNI	S-2611/WPB.12/KP.182/2015	27 Mei 2015	0.00	Aktif
3	630859	9895306308591000	BPG182 SETDITJEN PSPK KEMENSOS	BNI	S-2081/WPB.12/KP.07/2021	11 Mei 2021	0.00	Aktif
4	682033	9895306820331000	BPG 182 DIREKTORAT PSPKKM KEMENSOS	BNI	S-3690/WPB.12/KP.07/2021	03 September 2021	0.00	Aktif
5	019028	9895300190281000	BPG182 DINAS SOSIAL PROV DKI JKT 019028	BNI	S-2759/WPB.12/KP.07/2021	21 Juni 2021	0.00	Aktif
6	029004	8100120290041000	BPG 022 DINAS SOSIAL PROV JABAR 029004	MANDIRI	S-belum lapor	16 November 2020	0.00	Aktif
7	039000	653820390001000	BPG 026 DINSOS PROV. JATENG DK 03	BRI	000478	03 November 2021	0.00	Aktif
8	049014	9895300490141000	BPG 030 DINAS SOSIAL PROV DIY 03	BNI	S-2579/WPB.12/KP.07/2021	21 Juni 2021	0.00	Aktif
9	059014	9895300590141000	BPG 135 DINSOS JATIM 03	BNI	S-1854/WPB.12/KP.07/2021	28 April 2021	0.00	Aktif
10	069006	1055313128	BPG 001 DINAS SOSIAL ACEH 069006	BANK SYARIAH INDONESIA	000506	12 Agustus 2021	0.00	Aktif
11	069006	8101170690061000	BPG 001 DINAS SOSIAL ACEH 03	BANK SYARIAH INDONESIA	S-3930/WPB.12/KP.07/2021	22 September 2021	0.00	Aktif
12	069143	1055321767	BPG 001 DINAS SOSIAL ACEH 069143	BANK SYARIAH INDONESIA	S-1623/WPB.01/KP.01/2020	23 Juli 2020	0.00	Aktif
13	079003	653820790031000	BPG 004 DINAS SOSIAL PROVSU 079003	BRI	000124	29 April 2021	0.00	Aktif
14	089029	9891414074121000	BPG 061 CABANG RUMAH TAHANAN NEGARA NAMLEA	BNI	S-1135/WPB.12/KP.05/2020	15 Juni 2020	0.00	Aktif
15	089029	9000010890291000	BPG 010 DINSOS PROP SUMBAR	BPD NAGARI	S-2041/WPB.12/KP.07/2021	10 Mei 2021	0.00	Aktif
16	091327	0800105719	BPG 120 DINAS SOSIAL MERANTI	BNI	S-310/WPB.04/KP.0204/2019	06 Februari 2019	0.00	Aktif
17	099018	9895300990181000	BPG 008 DINAS SOSIAL PROVINSI RIAU 03 DK	BNI	001459	01 Juli 2021	0.00	Aktif
18	099323	1080014722590	BPG 008 DINAS SOSIAL PROVINSI RIAU 03 TP	MANDIRI	S-1258/WPB.04/KP.008/2016	11 Juli 2016	0.00	Aktif
19	109009	653821090091000	BPG 012 DINAS SOSDUKCAPIL PROV. JAMBI	BRI	S-749/WPB.12/KP.07/2021	02 Februari 2021	0.00	Aktif
20	119009	653821190091000	BPG 014 DINSOS SUMSEL DK 03	BRI	S-119009	15 Desember 2021	0.00	Aktif
21	129016	653821290161000	BPG 017 DINAS SOSIAL PROVINSI LAMPUNG 03 DK	BRI	S-749/WPB.12/KP.07/2021	02 Februari 2021	0.00	Aktif

**DAFTAR REKENING BENDAHARA PENGELUARAN TA 2021**

22	139011	1001012418	BPG 042 DINAS SOSIAL PROVINSI KALBAR 139011	BPD KALBAR	S-391/WPB.17/KP.0140/2015	12 Februari 2015	0.00	Aktif
23	139011	8100121390111000	BPG 042 DINSOS PROV KALBAR	MANDIRI	S-2079/WPB.12/KP.07/2021	11 Mei 2021	0.00	Aktif
24	139136	1000000384	BPG 042 DINAS SOSIAL PROVINSI KALBAR 139136	BPD KALBAR	S-419/WPB.17/KP.0140/2015	16 Februari 2015	0.00	Aktif
25	149017	653821490171000	BPG 043 DINSOS PROV KALTENG 149017	BRI	S-2018/WPB.12/KP.07/2020	08 Juli 2020	0.00	Aktif
26	159008	9895301590081000	BPG 045 KANTOR DINAS SOSIAL PROVINSI KALIMANTAN SELATAN	BNI	S-2579/WPB.12/KP.07/2021	21 Juni 2021	0.00	Aktif
27	160256	021401001661305	BPG 047 Dinas Sosial Kab Paser	BRI	S-237/WPB.20/KP.0204/2019	19 Maret 2019	0.00	Aktif
28	169007	8100121690071000	BPG 046 DINSOS PROV KALTIM	MANDIRI	S-2079/WPB.12/KP.07/2021	11 Mei 2021	0.00	Aktif
29	179009	9895301790091000	BPG 049 DINSOS PROV SULUT 03 DK	BNI	S-2081/WPB.12/KP.07/2021	11 Mei 2021	0.00	Aktif
30	179111	0490003001	BPG 049 DINSOS PROV SULUT 03 TP	BNI	S-238/WPB.29/KP.0130/2016	05 Februari 2016	0.00	Aktif
31	189013	8100121890131000	BPG 051 DINAS SOSIAL PROV. SULTENG 189013 PROGRAM PEMBERDAYAAN SOSIAL	MANDIRI	S-4298/WPB.12/KP.07/2021	15 Oktober 2021	0.00	Aktif
32	189141	006001001479303	BPG 051 DINAS SOSIAL PROV.SULTENG (03) TP	BRI	S-1306/WPB.26/KP.0140/2015	19 Mei 2015	0.00	Aktif
33	199007	653821990071000	BPG 136 DINAS SOSIAL PROVINSI SULSEL 199007	BRI	000244	15 November 2021	0.00	Aktif
34	199007	653821990071000	BPG 136 DINAS SOSIAL PROVINSI SULSEL 199007	BRI	000244	15 November 2021	0.00	Aktif
35	199007	653821990071000	BPG 136 DINAS SOSIAL PROVINSI SULSEL 199007	BRI	000244	15 November 2021	0.00	Aktif
36	205402	032601001875301	BPG 103 DINSOS BUTON SELATAN	BRI	S-188/WPB.28/KP.0203/2019	13 Maret 2019	0.00	Aktif
37	209013	653822090131000	BPG 060 DINSOS PROV SULTRA 03	BRI	S-2077/WPB.12/KP.07/2021	11 Mei 2021	0.00	Aktif
38	209115	1620000303119	BPG 060 DINSOS PROV SULTRA 03TP	MANDIRI	S-0533/WPB.27/KP.060/2015	22 April 2015	0.00	Aktif
39	210446	802796497	BPG 061 DINAS SOSIAL KABUPATEN BURU	BNI	S-259/WPB.32/KP.01/2019	27 Februari 2019	0.00	Aktif
40	219018	8100122190181000	BPG 061 DINAS SOSIAL PROVINSI MALUKU. 03 DK	MANDIRI	S-2079/WPB.12/KP.07/2021	11 Mei 2021	0.00	Aktif
41	219096	1520010909469	BPG (061) DINAS SOSIAL PROVINSI MALUKU - (03) TP	MANDIRI	S-1404/WPB.31/KP.061.3/2015	29 Juni 2015	0.00	Aktif
42	229011	9895302290111000	BPG 037 DINAS SOSIAL PROVINSI BALI 03	BNI	001764	02 Juni 2021	0.00	Aktif
43	230459	522849382	BPG 071 DINAS SOSIAL KAB BIMA	BNI	S-213/WPB.22/KP.0330/2017	06 Maret 2017	0.00	Aktif
44	239020	9895302390201000	BPG 038 DINAS SOSIAL PROV. NTB 239020	BNI	S-2209/WPB.12/KP.07/2021	24 Mei 2021	0.00	Aktif

**DAFTAR REKENING BENDAHARA PENGELUARAN TA 2021**

45	249017	653832490171000	BPG 039 DINAS SOSIAL PROV. NTT 249017	BRI	S-749/WPB.12/KP.07/2021	02 Februari 2021	0.00	Aktif
46	250163	1540015061694	BPG 063 DINSOS KAB JAYAPURA	MANDIRI	S-1550/WPB.34/KP.01/2018	31 Juli 2018	0.00	Aktif
47	251422	497701000049300	BPG 068 DINAS KESEJAHTERAAN SOSIAL KAB. ASMAT	BRI	S-466/WPB.33/KP.0430/2015	04 Mei 2015	0.00	Aktif
48	251739	1540014416915	BPG 063 DINAS SOSIAL KAB KEEROM	MANDIRI	S-1711/WPB.33/KP.063/2017	21 Agustus 2017	0.00	Aktif
49	253008	1540015455870	BPG 085 DINAS SOSIAL	MANDIRI	S- 56/WPB.34/KP.0503/2019	07 Februari 2019	0.00	Aktif
50	259023	9895302590231000	BPG 063 DINSOSKEPCAPIL PROV PAPUA	BNI	S-2579/WPB.12/KP.07/2021	21 Juni 2021	0.00	Aktif
51	259105	2033355565	BPG 063 DINSOSKEPCAPIL PROV PAPUA	BNI	S-1431/WPB.33/KP.063/2017	21 Juli 2017	0.00	Aktif
52	280907	010301002218304	BPG 062 DINAS SOSIAL KABUPATEN PULAU TALIBU	BRI	S-298/WPB.31/KP.01/2019	22 Mei 2019	0.00	Aktif
53	289016	8100122890161000	BPG 062 DINAS SOSIAL PROV MALUKU UTARA 03 DK	MANDIRI	S-4298/WPB.12/KP.07/2021	15 Oktober 2021	0.00	Aktif
54	289110	1500006761165	BPG 062 DINAS SOSIAL PROV MALUKU UTARA 03 TP	MANDIRI	S-488/WPB.30/KP.0130/2015	02 Maret 2015	0.00	Aktif
55	299012	653832990121000	BPG 020 DINAS SOSIAL PROVINSI BANTEN	BRI	S-749/WPB.12/KP.07/2021	02 Februari 2021	0.00	Aktif
56	309016	8100123090161000	BPG 015 DINSOS PROV. BABEL 03	MANDIRI	S-751/WPB.12/KP.07/2021	02 Februari 2021	0.00	Aktif
57	319011	653823190111000	BPG 050 DINAS SOSIAL PEMBERDAYAAN PEREMPUAN DAN PERLINDUNGAN ANAK PROV GTO	BRI	S-749/WPB.12/KP.07/2021	02 Februari 2021	0.00	Aktif
58	319096	002701001216303	BPG 050 DINAS SOSIAL PEMBERDAYAAN PEREMPUAN DAN PERLINDUNGAN ANAK PROV GRT	BRI	S-786/WPB.28/KP.050/2015	01 Juni 2015	0.00	Aktif
59	329001	9895303290011000	BPG 009 DINSOS PROVINSI KEPULAUAN RIAU ES03	BNI	S-2081/WPB.12/KP.07/2021	11 Mei 2021	0.00	Aktif
60	330834	1600002216667	BPG 067 DINAS SOSIAL PENGENDALIAN PENDUDUK DAN KELUARGA BERENCANA KAIMANA	MANDIRI	S-078/WPB.32/KP.1020/2017	30 Maret 2017	0.00	Aktif
61	339000	8100123390001000	BPG 065 DINSOS PAPUA BARAT 339000	MANDIRI	S-2079/WPB.12/KP.07/2021	11 Mei 2021	0.00	Aktif
62	339094	1600001455506	BPG 065 DINSOS PAPUA BARAT 339094	MANDIRI	S-00292/WPB.33/KP.065/2015	06 Maret 2015	0.00	Aktif
63	340011	653823400111000	BPG DINSOS SULBAR 03	BRI	S-749/WPB.12/KP.07/2021	02 Februari 2021	0.00	Aktif
64	340148	021801001050306	BPG 178 DINAS SOSIAL PROV SULBAR	BRI	S-1042/WPB.32/KP.1030/2015	08 Juli 2015	0.00	Aktif
65	340458	025901001462305	BPG 059 340458 Dinsos Polman	BRI	S-155/WPB.26/KP.0203/2018	21 Maret 2018	0.00	Aktif
66	417730	653824177301000	BPG 185 DINSOS KALTARA 03 4177330	BRI	S-733/PB.3/2021	22 April 2021	0.00	Aktif

**DAFTAR REKENING BENDAHARA PENGELUARAN TA 2021**

67	681555	496301000073300	BPG 065 DINSOS KAB TELUK WONDAMA 681555	BRI	S-466/WPB.033/KP/065/2015	22 Maret 2016	0.00	Aktif
68	681562	010301002041309	BPG 062 DINSOS KEP SULA 03	BRI	S-201/WPB.31/KP.01/2018	06 Februari 2018	0.00	Aktif
69	427895	361501000483303	BPG 185 DPPAS MALINAU 427895	BRI	S-201/WPB.21/KP.01/2019	10 April 2019	0.00	Aktif

**DAFTAR REKENING BENDAHARA PENGELUARAN TA 2021**

No	Nomor Satker	Nomor Rekening	Nama Rekening	Nama Bank	Surat Izin Pembukaan Rekening		Saldo Per 31 Desember 2021	Status
					Nomor	Tanggal		
1	630842	9892086308421000	BPG182 SETDITJEN REHABILITASI SOSIAL	BNI	S-4426/WPB.12/KP.07/2020	07 Desember 2020	0.00	Aktif
2	440222	9892084402221000	BPG182 DIT REHABILITASI SOSIAL ANAK	BNI	S-4426/WPB.12/KP.07/2020	07 Desember 2020	0.00	Aktif
3	440238	9892084402381000	BPG182 DIT PELAYANAN SOSIAL LANJUT USIA	BNI	S-4426/WPB.12/KP.07/2020	07 Desember 2020	0.00	Aktif
4	440244	9892084402441000	BPG182 DIREKTORAT RSPD KEMENSOS	BNI	S-4426/WPB.12/KP.07/2020	07 Desember 2020	0.00	Aktif
5	440250	9892084402501000	BPG182 DIREKTORAT RSTSKPO KEMENSOS	BNI	S-4426/WPB.12/KP.07/2020	07 Desember 2020	0.00	Aktif
6	440269	9892084402691000	BPG182 DIT. REHABILITASI SOSIAL KPN	BNI	S-4426/WPB.12/KP.07/2020	07 Desember 2020	0.00	Aktif
7	020650	9892080206501000	BPG 128 LRSODH KAHURIPAN SUKABUMI	BNI	000060	27 Oktober 2021	0.00	Aktif
8	030952	653440309521000	BPG 097 BRSPDM MARGO LARAS PATI	BRI	S-289/WPB.12/KP.07/2021	18 Januari 2021	0.00	Aktif
9	031558	653440315581000	BPG 029 BRSKP NAPZA SATRIA BATURRADEN	BRI	000031	19 April 2021	0.00	Aktif
10	070161	9892080701611000	BPG 004 BRSODH BAHAGIA	BNI	000123	29 April 2021	0.00	Aktif
11	285138	653442851381000	BPG 062 BRS ODHIV WSNA BAHAGIA TTE	BRI	S-289/WPB.12/KP.07/2021	18 Januari 2021	0.00	Aktif
12	352594	9892083525941000	BPG 182 BRSKP NAPZA BAMBU APUS JAKARTA	BNI	S-4426/WPB.12/KP.07/2020	07 Desember 2020	0.00	Aktif
13	352633	9892083526331000	BPG 136 LRSKPN Takalar	BNI	000099	17 Juni 2021	0.00	Aktif
14	352634	9892083526341000	BPG 136 LRSODHIV PANGURANGI TAKALAR	BNI	000262	09 Desember 2021	0.00	Aktif
15	369110	653443691101000	BPG 022 BLBI ABIYOSO CIMAHI	BRI	S-289/WPB.12/KP.07/2021	18 Januari 2021	0.00	Aktif
16	369131	3691311000	BPG 128 BRSPDM PHALA MARTHA SUKABUMI	BRI	S-289/WPB.12/KP.07/2021	18 Januari 2021	0.00	Aktif
17	369148	9892083691481000	BPG 022 BRSPDSN WYATA GUNA BANDUNG	BNI	S-4426/WPB.12/KP.07/2020	07 Desember 2020	0.00	Aktif
18	369169	653443691691000	BPG 028 BBRSPDF PROF DR SOEHARSO	BRI	000040	31 Maret 2021	0.00	Aktif
19	369173	653443691731000	BPG 115 BBRSPDI KARTINI DI TEMANGGUNG	BRI	000857	02 Juli 2021	0.00	Aktif
20	369600	9892083696001000	BPG 014 BRSPDF BUDI PERKASA DI PALEMBANG	BNI	S-4426/WPB.12/KP.07/2020	07 Desember 2020	0.00	Aktif
21	426644	9892084266441000	BPG 136 BRSPDF WIRAJAYA MAKASSAR	BNI	000128	17 Juni 2021	0.00	Aktif
22	426650	653444266501000	BPG 037 BRSPDSN MAHATMIYA DI TABANAN	BRI	001657	13 April 2021	0.00	Aktif



**DAFTAR REKENING BENDAHARA PENGELUARAN TA 2021**

23	426669	653444266691000	BPG 171 BRSEGP PANGUDI LUHUR BEKASI	BRI	289/WPB.12/KP.07/2021	18 Januari 2021	0.00	Aktif
24	426675	9892084266751000	BPG 008 BRSAMPK RUMBAI PEKANBARU	BNI	001403	18 Mei 2021	0.00	Aktif
25	426690	9892084266901000	BPG 136 BRSLU GAU MABAJI GOWA (9892084266901000)	BNI	S-2443/WPB.25/KP.02/2021	21 Juli 2021	0.00	Aktif
26	426701	9892084267011000	BPG 182 BRSAMPK HANDAYANI JAKARTA	BNI	S-4426/WPB.12/KP.07/2020	07 Desember 2020	0.00	Aktif
27	426710	8100124267101000	BPG 182 BRS EKS WTS MULYA JAYA JAKARTA 027	MANDIRI	S-290/WPB.12/KP.07/2021	15 Januari 2021	0.00	Aktif
28	426732	653444267321000	BPG 171 BRSLU BUDHI DHARMA BEKASI	BRI	S-289/WPB.12/KP.07/2021	18 Januari 2021	0.00	Aktif
29	426741	653444267411000	BPG 049 BRSPDSN TUMOJU TOU MANADO	BRI	S-289/WPB.12/KP.07/2021	18 Januari 2021	0.00	Aktif
30	426763	9892084267631000	BPG 004 BRSKPN INSYAF MEDAN	BNI	000128	29 April 2021	0.00	Aktif
31	426772	653444267721000	BPG 115 BRSAMPK ANTASENA MAGELANG	BRI	000818	03 Mei 2021	0.00	Aktif
32	426794	653444267941000	BPG 012 BRSAMPK ALYATAMA JAMBI	BRI	S-289/WPB.12/KP.07/2021	18 Januari 2021	0.00	Aktif
33	426808	8100124268081000	BPG 039 BRSAMPK NAIBONAT	MANDIRI	S-290/WPB.12/KP.07/2021	18 Januari 2021	0.00	Aktif
34	426814	653444268141000	BPG 171 BALAI REHABILITASI SOSIAL PENYANDANG DISABILITAS SENSORIK NETRA TAN MIYAT	BRI	S-289/WPB.12/KP.07/2021	18 Januari 2021	0.00	Aktif
35	526071	9892085260711000	BPG 023 BRSKPN GALIH PAKUAN BOGOR	BNI	S-4426/WPB.12/KP.07/2020	07 Desember 2020	0.00	Aktif
36	526085	8100125260851000	BPG 038 BRSAMPK PARAMITA MATARAM	MANDIRI	S-290/WPB.12/KP.07/2021	18 Januari 2021	0.00	Aktif
37	526092	8100125260921000	BPG 045 BRSPDM BUDI LHR BJRBR	MANDIRI	S-290/WPB.12/KP.07/2021	18 Januari 2021	0.00	Aktif
38	560504	9892085605041000	BPG 023 BRSPDI CIUNG WANARA DI BOGOR	BNI	S-4426/WPB.12/KP.07/2020	07 Desember 2020	0.00	Aktif
39	560511	653445605111000	BPG 051 BRSPDIN PALU	BRI	S-289/WPB.12/KP.07/2021	18 Januari 2021	0.00	Aktif
40	560525	653445605251000	BPG 016 BRSPDM DHARMA GUNA BENGKULU	BRI	S-289/WPB.12/KP.07/2021	18 Januari 2021	0.00	Aktif
41	560532	8100125605321000	BPG 182 BRSPDSRW MELATI JAKARTA	MANDIRI	S-290/WPB.12/KP.07/2021	18 Januari 2021	0.00	Aktif
42	560550	8100125605501000	BPG 039 BRSPDSRW EFATA	MANDIRI	S-290/WPB.12/KP.07/2021	18 Januari 2021	0.00	Aktif
43	613057	653446130571000	BPG 023 BBRVPD DI CIBINONG	BRI	S-289/WPB.12/KP.07/2021	18 Januari 2021	0.00	Aktif
44	627343	9892086273431000	BPG 136 BRSAMPK Toddopuli	BNI	000151	17 Juni 2021	0.00	Aktif
45	690243	8100806902431000	BPG 001 LRSAMPK DARUSSAADAH ACEH	BANK SYARIAH INDONESIA	S-2231/WPB.12/KP.07/2021	25 Mei 2021	0.00	Aktif

**DAFTAR REKENING BENDAHARA PENGELUARAN TA 2021**

46	690250	653446902501000	BPG 060 LRSPDSRW MEOHAI KENDARI	BRI	S-289/WPB.12/KP.07/2021	18 Januari 2021	0.00	Aktif
47	690264	653446902641000	BPG 060 LRSLU MINAULA KENDARI	BRI	S-289/WPB.12/KP.07/2021	18 Januari 2021	0.00	Aktif
48	029005	1320066666992	BPG 022 DINAS SOSIAL PROV JABAR 029005	MANDIRI	S-876/WPB.13/KP.022/2015	08 April 2015	0.00	Aktif
49	069007	1055788452	BPG 001 DINAS SOSIAL ACEH 069007	BANK SYARIAH INDONESIA	000028	07 Agustus 2020	0.00	Aktif
50	089030	21000101012682	BPG 010 DINSOS PROP SUMBAR 04	BPD NAGARI	S-264/WPB.03/KP.010/2015	09 Februari 2015	0.00	Aktif
51	139012	1001012391	BPG 042 DINSOS KALBAR 139012	BPD KALBAR	S-392/WPB.17/KP.0140/2015	12 Februari 2015	0.00	Aktif
52	179010	0490004005	BPG 049 DINSOS PROV SULUT 04 DK	BNI	S-239/WPB.29/KP.0130/2016	05 Februari 2016	0.00	Aktif
53	189014	1510005389629	BPG 051 DINAS SOSIAL PROV SULTENG (189014) PROG PELAYANAN & REHAB SOSIAL	MANDIRI	S-1306/WPB.26/KP.0140/2015	19 Mei 2015	0.00	Aktif
54	209014	00101050061416	BPG 060 DINSOS PROV SULTRA 04	BPD SULTRA	S-0529/WPB.27/KP.060/2015	22 April 2015	0.00	Aktif
55	219019	1520005608977	BPG DINAS SOSIAL PROVINSI MALUKU- (04)	MANDIRI	S-1469/WPB.31/KP.061.3/2015	03 Juli 2015	0.00	Aktif
56	259024	2044455578	BPG 063 DINSOSKEPCAPIL PROV PAPUA	BNI	S-1432/WPB.33/KP.063/2017	21 Juli 2017	0.00	Aktif
57	289017	1500005010036	BPG 062 DINAS SOSIAL PROV MALUKU UTARA 04 DK	MANDIRI	S-475/WPB.30/KP.0130/2015	27 Februari 2015	0.00	Aktif
58	329002	017401000727302	BPG 009 DINAS SOSIAL PROVINSI KEPULAUAN RIAU_ES04	BRI	S-0734/WPB.31/KP.009/2015	08 Juni 2015	0.00	Aktif
59	339001	1600000170338	BPG 065 DINSOS PAPUA BARAT 339001	MANDIRI	S-00292/WPB.033/KP.065/2015	06 Maret 2015	0.00	Aktif
60	340012	021801001054300	BPG 178 DINAS SOSIAL PROPINSI SULAWESI BARAT	BRI	S-0192/WPB.32/KP.1030/2015	23 Februari 2015	0.00	Aktif

**DAFTAR REKENING BENDAHARA PENGELUARAN TA 2021**

No	Nomor Satker	Nomor Rekening	Nama Rekening	Nama Bank	Surat Izin Pembukaan Rekening		Saldo Per 31 Desember 2021	Status
					Nomor	Tanggal		
1	426820	9892124268201000	BPG182 SETDITJEN PERLINDUNGAN DAN JAMSOS	BNI	S-4255/WPB.12/KP.07/2020	01 Desember 2020	0.00	Aktif
2	440275	0096641942	BPG182 DIREKTORAT PSKBA KEMENSOS	BNI	S-2059/WPB.12/KP.182/2015	29 April 2015	0.00	Aktif
3	440275	9892124402751000	BPG182 DIREKTORAT PSKBA KEMENSOS	BNI	S-4255/WPB.12/KP.07/2020	01 Desember 2020	0.00	Aktif
4	440281	9892124402811000	BPG182 DIREKTORAT PSKBS KEMENSOS	BNI	S-4255/WPB.12/KP.07/2020	01 Desember 2020	0.00	Aktif
5	440310	9892124403101000	BPG182 DIREKTORAT JAMINAN SOSIAL KELUARGA	BNI	S-4255/WPB.12/KP.07/2020	01 Desember 2020	0.00	Aktif
6	019030	9892120190301000	BPG182 DINAS SOSIAL PROV DKI JKT 019030	BNI	S-4255/WPB.12/KP.07/2020	01 Desember 2020	0.00	Aktif
7	029006	8100120290061000	BPG 022 DINAS SOSIAL PROV JABAR 029006	MANDIRI	S-4255/WPB.12/KP.07/2020	01 Desember 2020	0.00	Aktif
8	039005	653470390051000	BPG 026 DINSOS PROV. JATENG DK 05	BRI	000436	27 April 2021	0.00	Aktif
9	049016	9892120490161000	BPG 030 DINAS SOSIAL PROV DIY 05	BNI	S-4255/WPB.12/KP.07/2020	01 Desember 2020	0.00	Aktif
10	059016	9892120590161000	BPG 135 DINSOS JATIM 05	BNI	S-1128/WPB.12/KP.07/2021	04 Maret 2021	0.00	Aktif
11	069008	1055318747	BPG 001 DINAS SOSIAL ACEH 069008	BANK SYARIAH INDONESIA	000505	12 Agustus 2021	0.00	Aktif
12	069008	8101020690081000	BPG 001DINSOS ACH 069008	BANK SYARIAH INDONESIA	S-3506/WPB.12/KP.07/2021	24 Agustus 2021	0.00	Aktif
13	079005	65347079005 1000	BPG 004 DINAS SOSIAL PROV SU 079005	BRI	000125	29 April 2021	0.00	Aktif
14	089031	653470890311000	BPG 010 DINSOS PROP SUMBAR 05	BRI	S-1130/WPB.12/KP.07/2021	04 Maret 2021	0.00	Aktif
15	099020	9892120990201000	BPG 008 DINAS SOSIAL PROVINSI RIAU 05 DK	BNI	001378	28 April 2021	0.00	Aktif
16	109011	653471090111000	BPG 012 DINSOS TENAGA KERJA DAN TRANS PROP JAMBI	BRI	S-4255/WPB.12/KP.07/2020	01 Desember 2020	0.00	Aktif
17	119011	653471190111000	BPG 014 DINAS SOSIAL PROV SUMSEL DK 05	BRI	S-4255/WPB.12/KP.07/2020	01 Desember 2020	0.00	Aktif
18	129018	653471290181000	BPG 017 DINAS SOSIAL PROVINSI LAMPUNG 05 DK	BRI	S-4255/WPB.12/KP.07/2020	01 Desember 2020	0.00	Aktif
19	139013	1001012406	BPG 042 DINAS SOSIAL PROVINSI KALBAR 139013	BPD KALBAR	S-390/WPB.17/KP.0140/2015	12 Februari 2015	0.00	Aktif
20	139013	8100121390131000	BPG 042 DINSOS PROV KALBAR	MANDIRI	S-1131/WPB.12/KP.07/2021	04 Maret 2021	0.00	Aktif
21	149019	653471490191000	BPG 043 DINSOS PROV KALTENG 149019	BRI	S-4255/WPB.12/KP.07/2020	01 Desember 2020	0.00	Aktif

**DAFTAR REKENING BENDAHARA PENGELUARAN TA 2021**

22	159010	9892121590101000	BPG 045 KANTOR DINAS SOSIAL PROVINSI KALIMANTAN SELATAN	BNI	S-4255/WPB.12/KP.07/2020	01 Desember 2020	0.00	Aktif
23	169009	8100121690091000	BPG 046 DINAS SOSIAL PROV. KALTIM 05 DK	MANDIRI	S-4255/WPB.12/KP.07/2020	01 Desember 2020	0.00	Aktif
24	179011	9892121790111000	BPG 049 DINSOS PROV SULUT 05 DK	BNI	S-4255/WPB.12/KP.07/2020	01 Desember 2020	0.00	Aktif
25	189015	8100121890151000	BPG 051 DINAS SOSIAL PROVINSI SULAWESI TENGAH PROGRAM BANTUAN DAN JAMINAN SOSIAL	MANDIRI	S-2369/WPB.12/KP.07/2021	07 Juni 2021	0.00	Aktif
26	199009	653471990091000	BPG 136 DINSOS Prov. Sulsel	BRI	000081	17 Juni 2021	0.00	Aktif
27	209015	653472090151000	BPG 060 DINSOS PROV SULTRA 05	BRI	S-1130/WPB.12/KP.07/2021	04 Maret 2021	0.00	Aktif
28	219020	8100122190201000	BPG 061 DINAS SOSIAL PROVINSI MALUKU 05	MANDIRI	S-2369/WPB.12/KP.07/2021	07 Juni 2021	0.00	Aktif
29	229013	9892122290131000	BPG 037 DINAS SOSIAL PROVINSI BALI 05	BNI	001674	21 April 2021	0.00	Aktif
30	239023	9892122390231000	BPG 038 DINAS SOSIAL PROV NTB (239023)	BNI	S-4255/WPB.12/KP.07/2020	01 Desember 2020	0.00	Aktif
31	249019	653472490191000	BPG 039 DINAS SOSIAL PROV. NTT 249019	BRI	S-4255/WPB.12/KP.07/2020	01 Desember 2020	0.00	Aktif
32	259025	9892122590251000	BPG 063 DINSOSKEPCAPIL PROV PAPUA	BNI	S-4255/WPB.12/KP.07/2020	01 Desember 2020	0.00	Aktif
33	289018	8100122890181000	BPG 062 DINAS SOSIAL PROV MALUKU UTARA 05 DK	MANDIRI	S-2369/WPB.12/KP.07/2021	07 Juni 2021	0.00	Aktif
34	299015	653472990151000	BPG 020 DINAS SOSIAL PROVINSI BANTEN	BRI	S-4255/WPB.12/KP.07/2020	01 Desember 2020	0.00	Aktif
35	309018	8100123090181000	BPG 015 DINSOS PROV.BABEL 05	MANDIRI	S-4255/WPB.12/KP.07/2020	01 Desember 2020	0.00	Aktif
36	319013	653473190131000	BPG 050 DINAS SOSIAL PEMBERDAYAAN PEREMPUAN DAN PERLINDUNGAN ANAK PROV GRT	BRI	S-4255/WPB.12/KP.07/2020	01 Desember 2020	0.00	Aktif
37	329003	9892123290031000	BPG 009 DINSOS PROVINSI KEPULAUAN RIAU ES05	BNI	S-4255/WPB.12/KP.07/2020	01 Desember 2020	0.00	Aktif
38	339002	8100123390021000	BPG 065 DINSOS PAPUA BARAT 339002	MANDIRI	S-793/WPB.12/KP.07/2021	05 Februari 2021	0.00	Aktif
39	340014	653473400141000	BPG 178 DINAS SOSIAL PROVINSI SULAWESI BARAT	BRI	S-4255/WPB.12/KP.07/2020	01 Desember 2020	0.00	Aktif
40	417732	653474177321000	BPG 185 DINSOS KALTARA 05 417732	BRI	S-2197/WPB.12/KP.07/2021	24 Mei 2021	0.00	Aktif

**DAFTAR REKENING BENDAHARA PENGELUARAN TA 2021**

No	Nomor Satker	Nomor Rekening	Nama Rekening	Nama Bank	Surat Izin Pembukaan Rekening		Saldo Per 31 Desember 2021	Status
					Nomor	Tanggal		
1	418941	9890204189411000	BPG182 SETDITJEN PFM KEMENSOS	BNI	S-4810/WPB.12/KP.07/2020	30 Desember 2020	0.00	Aktif
2	418942	9890204189421000	BPG182 DIREKTORAT PFM WILAYAH I KEMENSOS	BNI	S-4810/WPB.12/KP.07/2020	30 Desember 2020	0.00	Aktif
3	418943	9890204189431000	BPG182 DIREKTORAT PFM WILAYAH II KEMENSOS	BNI	S-4810/WPB.12/KP.07/2020	30 Desember 2020	0.00	Aktif
4	418944	9890204189441000	BPG182 DIREKTORAT PFM WILAYAH III KEMENSOS	BNI	S-4810/WPB.12/KP.07/2020	30 Desember 2020	0.00	Aktif
5	418945	9890204189451000	BPG182 DINAS SOSIAL PROV DKI JKT 418945	BNI	S-4810/WPB.12/KP.07/2020	30 Desember 2020	0.00	Aktif
6	418947	8100124189471000	BPG 022 DINAS SOSIAL PROV JABAR	MANDIRI	S-4810/WPB.12/KP.07/2020	30 Desember 2020	0.00	Aktif
7	418948	653454189481000	BPG 026 DINAS SOSIAL PROV JAWA TENGAH 06	BRI	000442	01 Mei 2021	0.00	Aktif
8	418949	9890204189491000	BPG 030 DINAS SOSIAL PROV. DIY 06 (DK)	BNI	S-4810/WPB.12/KP.07/2020	30 Desember 2020	0.00	Aktif
9	418950	9890204189501000	BPG 135 DINSOS JATIM 06	BNI	S-1070/WPB.12/KP.07/2021	26 Februari 2021	0.00	Aktif
10	418951	8101044189511000	BPG 001 DINAS SOSIAL ACEH	BANK SYARIAH INDONESIA	S-3393/WPB.12/KP.07/2021	16 Desember 2020	0.00	Aktif
11	418957	653454189571000	BPG 004 DINAS SOSIAL PROVSU 418957	BRI	000127	29 April 2021	0.00	Aktif
12	418958	653534189581000	BPG DINSOS PROV SUMBAR 06	BRI	S-1069/WPB.12/KP.07/2021	26 Februari 2021	0.00	Aktif
13	418959	8100124189591000	BPG 008 DINAS SOSIAL PROVINSI RIAU 06 DK	MANDIRI	001398	10 Mei 2021	0.00	Aktif
14	418960	653454189601000	BPG 012 DINAS SOSDUKCAPIL PROV JAMBI	BRI	S-4810/WPB.12/KP.07/2020	30 Desember 2020	0.00	Aktif
15	418962	653454189621000	BPG 014 DINAS SOSIAL PROV SUMSEL DK 06	BRI	S-418962	14 Desember 2021	0.00	Aktif
16	418963	653454189631000	BPG 017 DINAS SOSIAL LAMPUNG 418963	BRI	S-4810/WPB.12/KP.07/2020	30 Desember 2020	0.00	Aktif
17	418964	1000002034	BPG 042 DINAS SOSIAL PROV KALBAR	BPD KALBAR	S-1282/WPB.16/KP.0140/2016	19 Mei 2016	0.00	Aktif
18	418964	8100124189641000	BPG 042 DINAS SOSIAL PROV KALBAR	MANDIRI	S-1071/WPB.12/KP.07/2021	26 Februari 2021	0.00	Aktif
19	418965	653454189651000	BPG 043 DINSOS PROV KALTENG 418965	BRI	S-702/PB.3/2021	13 April 2021	0.00	Aktif
20	418966	9890204189661000	BPG 045 DINAS SOSIAL PROV KALSEL 06	BNI	S-211/WPB.12/KP.07/2021	13 Januari 2021	0.00	Aktif
21	418967	8100124189671000	BPG 046 DINSOS PROV KALTIM 06	MANDIRI	S-4810/WPB.12/KP.07/2021	30 Desember 2020	0.00	Aktif

**DAFTAR REKENING BENDAHARA PENGELUARAN TA 2021**

22	418968	9890204189681000	BPG 049 DINSOS PROV SULUT 06 DK	BNI	S-4810/WPB.12/KP.07/2020	30 Desember 2020	0.00	Aktif
23	418969	8100124189691000	BPG 051 DINAS SOSIAL PROVINSI SULAWESI TENGAH PROGRAM PENANGANAN FAKIR MISKIN	MANDIRI	S-2009/WPB.12/KP.07/2021	07 Mei 2021	0.00	Aktif
24	418970	653454189701000	BPG 136 DINAS SOSIAL PROVINSI SULSEL 418970	BRI	000116	17 Juni 2021	0.00	Aktif
25	418971	653534189711000	BPG 060 DINSOS PROV SULTRA 05	BRI	S-1069/WPB.12/KP.07/2021	26 Februari 2021	0.00	Aktif
26	418972	8100124189721000	BPG 061 DINAS SOSIAL PROVINSI MALUKU 418972	MANDIRI	S-1953/WPB.12/KP.07/2021	04 Mei 2021	0.00	Aktif
27	418973	9890204189731000	BPG 037 DINAS SOSIAL P3A PROVINSI BALI 06	BNI	001651	12 April 2021	0.00	Aktif
28	418974	9890204189741000	BPG 038 DINAS SOSIAL PROV. NTB	BNI	S-4810/WPB.12/KP.07/2020	30 Desember 2020	0.00	Aktif
29	418975	653454189751000	BPG 039 DINAS SOSIAL PROV. NTT 418975	BRI	S4810/WPB.12/KP.07/2020	30 Desember 2020	0.00	Aktif
30	418976	8100124189761000	BPG 063 DINSOSKEPCAPIL PROV PAPUA	MANDIRI	S-4810/WPB.12/KP.07/2020	30 Desember 2020	0.00	Aktif
31	418978	9890204189781000	BPG 016 DINAS SOSIAL	BNI	S-211/WPB.12/KP.07/2021	13 Januari 2021	0.00	Aktif
32	418979	8100124189791000	BPG 062 DINAS SOSIAL MALUT 06	MANDIRI	S-4810/WPB.12/KP.07/2020	30 Desember 2020	0.00	Aktif
33	418980	653454189801000	BPG 020 DINAS SOSIAL PROV BANTEN	BRI	S-4810/WPB.12/KP.07/2020	30 Desember 2020	0.00	Aktif
34	418981	8100124189811000	BPG 015 DINSOS PROV BABEL 06	MANDIRI	S-4810/WPB.12/KP.07/2020	30 Desember 2020	0.00	Aktif
35	418982	653454189821000	BPG 050 DINAS SOSIAL PEMBERDAYAAN PEREMPUAN DAN PERLINDUNGAN ANAK PROV GRT	BRI	S-4810/WPB.12/KP.07/2020	30 Desember 2020	0.00	Aktif
36	418984	9890204189841000	BPG 009 DINAS SOSIAL PROV KEPRI	BNI	S-4810/WPB.12/KP.07/2020	30 Desember 2020	0.00	Aktif
37	418986	653454189861000	BPG 178 DINAS SOSIAL PROVINSI SULAWESI BARAT	BRI	S-4810/WPB.12/KP.07/2020	30 Desember 2020	0.00	Aktif
38	417787	653454177871000	BPG 185 DINSOS KALTARA 06 417787	BRI	S-702/PB.3/2021	13 April 2021	0.00	Aktif

**DAFTAR REKENING BENDAHARA PENGELUARAN PADA KEMENSOS TA 2021**

No	Nomor Satker	Nomor Rekening	Nama Rekening	Nama Bank	Surat Izin Pembukaan Rekening		Saldo Per 31 Desember 2021	Status
					Nomor	Tanggal		
1	369059	652243690591000	BPG182 BADIKLITPENSOS	BRI	S-3205/WPB.12/KP.07/2020	30 September 2020	0.00	Aktif
2	418991	652244189911000	BPG 182 Pusat Penyuluhan Sosial	BRI	S-3205/WPB.12/KP.07/2020	01 Oktober 2020	0.00	Aktif
3	440326	652244403261000	BPG182 PUSDIKLAT KESEHJATERAAN SOSIAL 027	BRI	S-3205/WPB.12/KP.07/2020	30 September 2020	0.00	Aktif
4	440332	652244403321000	BPG 182 PUSLITBANGKESOS KEMENSOS (027)	BRI	S-3205/WPB.12/KP.07/2020	01 Oktober 2020	0.00	Aktif
5	682040	652246820401000	BPG182 P4SPS KEMENSOS	BRI	S-3205/WPB.12/KP.07/2020	01 Oktober 2020	0.00	Aktif
6	578995	652245789951000	BRIVA BPG 063 BALAI DIKLAT KESSOS/ BBPKS JAYAPURA	BRI	000046	10 Maret 2021	0.00	Aktif
7	369070	652243690701000	BPG 022 POLTEKESOS BANDUNG	BRI	S-3205/WPB.12/KP.07/2020	01 Oktober 2020	0.00	Aktif
8	369084	652243690841000	BPG 022 BBPPKS LEMBANG	BRI	S-3205/WPB.12/KP.07/2020	01 Oktober 2020	0.00	Aktif
9	369180	652243691801000	BPG 030 BBPPKS YOGYAKARTA	BRI	100000	15 Desember 2021	0.00	Aktif
10	369180	652953691801000	BPG 030 BBPPKS YOGYAKARTA	BRI	S-3205/WPB.12/KP.07/2020	01 Oktober 2020	0.00	Aktif
11	369202	652953692021000	BPG 030 B2P3KS YOGYAKARTA	BRI	S-3205/WPB.12/KP.07/2020	01 Oktober 2020	0.00	Aktif
12	369283	652243692831000	BPG 010 BBPPKS PADANG	BRI	S-3205/WPB.12/KP.07/2020	01 Oktober 2020	0.00	Aktif
13	369752	652243697521000	BPG 045 BBPPKS BANJARMASIN	BRI	S-3205/WPB.12/KP.07/2020	01 Oktober 2020	0.00	Aktif
14	369965	652953699651000	BPG 136 BBPPKS Makassar	BRI	000100	17 Juni 2021	0.00	Aktif
15	418810	9891104188101000	BPG DINSOS DKI JKT ES11	BNI	S-3205/WPB.12/KP.07/2020	01 Oktober 2020	0.00	Aktif
16	418816	8100124188161000	BPG 022 DINAS SOSIAL PROV JABAR 418816	MANDIRI	S-3205/WPB.12/KP.07/2020	01 Oktober 2020	0.00	Aktif
17	418817	652954188171000	BPG 026 DINAS SOSIAL PROVJATENG 11	BRI	000416	10 Maret 2021	0.00	Aktif
18	418818	9891104188181000	BPG 030 DISSOS PROV DIY 418818	BNI	S-3205/WPB.12/KP.07/2020	01 Oktober 2020	0.00	Aktif
19	418819	8100124188191000	BPG 135 DINSOS JATIM 11	MANDIRI	S-2302/WPB.12/KP.07/2021	31 Mei 2021	0.00	Aktif
20	418820	1055756887	BPG 001 DINAS SOSIAL ACEH 418820	SYARIAH INDC	000507	12 Agustus 2021	0.00	Aktif
21	418820	8101154188201000	BPG 001 DINAS SOSIAL ACEH 418820	SYARIAH INDC	S-3520/WPB.12/KP.07/2021	24 Agustus 2021	0.00	Aktif



**DAFTAR REKENING BENDAHARA PENGELUARAN PADA KEMENSOS TA 2021**

22	418821	652244188211000	BPG 004 DINAS SOSIAL PROVSU 418821	BRI	000130	29 April 2021	0.00	Aktif
23	418822	9000014188221000	BPG 010 DINSOS PROV SUMBAR 418822	BPD NAGARI	S-1458/WPB.12/KP.07/2021	31 Maret 2021	0.00	Aktif
24	418823	9891104188231000	BPG 008 DINSOS PROV RIAU	BNI	001361	12 April 2021	0.00	Aktif
25	418824	652244188241000	BPG 012 DISSOSDUKCAPIL PROV JAMBI	BRI	S-3205/WPB.12/KP.07/2020	01 Oktober 2020	0.00	Aktif
26	418825	652244188251000	BPG 014 DINSOS SUMSEL	BRI	S-3205/WPB.12/KP.07/2020	01 Oktober 2020	0.00	Aktif
27	418826	652244188261000	BPG 017 DINAS SOSIAL PROVINSI LAMPUNG	BRI	S-3205/WPB.12/KP.07/2020	01 Oktober 2020	0.00	Aktif
28	418836	1000009659	BPG 042 DINSOS KALBAR 418836	BPD KALBAR	S-724/WPB.17/KP.0104/2019	13 Februari 2019	0.00	Aktif
29	418837	652244188371000	BPG 043 DINSOS KALTENG 418837	BRI	S-3205/WPB.12/KP.07/2020	01 Oktober 2020	0.00	Aktif
30	418838	9891104188381000	BPG 045 DINSOS PROV KALSEL	BNI	S-3205/WPB.12/KP.07/2020	01 Oktober 2020	0.00	Aktif
31	418839	8100124188391000	BPG 046 DIN SOSIAL PRV KALTIM	MANDIRI	S-3205/WPB.12/KP.07/2020	01 Oktober 2020	0.00	Aktif
32	418840	9891104188401000	BPG DINSOS SULUT ES11	BNI	S-3205/WPB.12/KP.07/2020	01 Oktober 2020	0.00	Aktif
33	418841	8100124188411000	BPG 051 DINAS SOSIAL PROV. SULTENG 418841	MANDIRI	S-3205/WPB.12/KP.07/2020	01 Oktober 2020	0.00	Aktif
34	418850	652244188501000	BPG 136 DINSOS PROV SULSEL 418850	BRI	000115	17 Juni 2021	0.00	Aktif
35	418851	00101055004824	BPG 060 DINAS SOSIAL SULTRA 11	BPD SULTRA	S-177/WPB.28/KP.0104/2019	20 Maret 2019	0.00	Aktif
36	418852	8100124188521000	BPG 061 DIN SOSIAL PRV MLKU	MANDIRI	S-3205/WPB.12/KP.07/2020	01 Oktober 2020	0.00	Aktif
37	418853	9891104188531000	BPG 037 DINSOS PROV BALI	BNI	001586	18 Maret 2021	0.00	Aktif
38	418854	9891104188541000	BPG DINSOS NTB ES11	BNI	S-3205/WPB.12/KP.07/2020	01 Oktober 2020	0.00	Aktif
39	418855	8100124188551000	BPG 039 DINAS SOSIAL PROV. NTT	MANDIRI	S-3025/WPB.12/KP.07/2020	01 Oktober 2020	0.00	Aktif
40	418856	8100124188561000	BPG 063 DINSOSKEPCAPIL PROV PAPUA	MANDIRI	S-3205/WPB.12/KP.07/2020	01 Oktober 2020	0.00	Aktif
41	418862	8100124188621000	BPG 062 DINAS SOSIAL MALUT 11 TERNATE	MANDIRI	S-3205/WPB.12/KP.07/2020	01 Oktober 2020	0.00	Aktif
42	418863	652244188631000	BPG 020 DINAS SOSIAL PROV BANTEN	BRI	S-3205/WPB.12/KP.07/2020	01 Oktober 2020	0.00	Aktif
43	418865	8100124188651000	BPG 015 DINSOS PROV BABEL 418865	MANDIRI	S-3205/WPB.12/KP.07/2020	01 Oktober 2020	0.00	Aktif
44	418866	652244188661000	BPG 050 DINSOS PP PA	BRI	S-3205/WPB.12/KP.07/2020	01 Oktober 2020	0.00	Aktif

**DAFTAR REKENING BENDAHARA PENGELUARAN PADA KEMENSOS TA 2021**

45	418867	9891104188671000	BPG 009 DINSOS PROV KEP RIAU	BNI	S-3205/WPB.12/KP.07/2020	01 Oktober 2020	0.00	Aktif
46	418868	8100124188681000	BPG 065 DINAS SOSIAL PROVINSI PAPUA BARAT	MANDIRI	S-3205/WPB.1/KP.07/2020	01 Oktober 2020	0.00	Aktif
47	418869	652954188691000	BPG 178 DINAS SOSIAL PROVINSI SULAWESI BARAT	BRI	S-3205/WPB.12/KP.07/2020	01 Oktober 2020	0.00	Aktif
48	418870	652244188701000	BPG 185 DINSOS KALTARA 418870	BRI	S-518/PB.3/2021	25 Maret 2021	0.00	Aktif

MATRIKS PEMANTAUAN TINDAK LANJUT  
LAPORAN HASIL PEMERIKSAAN ATAS LAPORAN KEUANGAN KEMENTERIAN SOSIAL TAHUN 2020

Lampiran 1.1

No	Temuan Pemeriksaan			Rekomendasi			Tindak Lanjut Entitas yang Diperiksa	Hasil Pemantauan Tindak Lanjut								Kesimpulan	Nilai Penyerahan aset atau penyetoran uang ke kas negara/daerah
	Judul	Jml	Nilai	Uraian	Jml	Nilai		Sesuai		Belum Sesuai		Belum Ditindaklanjuti		Tidak Dapat			
								Jml	Nilai	Jml	Nilai	Jml	Nilai	Jml	Nilai		
1	2	3	4	5	6	7	8	9	10	11	12	13	14	15	16	17	18
1	Pengelolaan Kegiatan Pemberian Bantuan kepada Masyarakat yang Terdampak COVID-19 pada Tiga Satker Ditjen Rehabilitasi Sosial Tidak Sesuai Ketentuan	1		<p>BPK merekomendasikan kepada Menteri Sosial agar:</p> <p>a.Memerintahkan Direktur Jenderal Rehabilitasi Sosial untuk memberikan sanksi sesuai ketentuan kepada Kepala Balai BRSPDSN Wyata Guna Bandung, Kepala BLBI Abiyoso Cimahi, dan Kepala BBRVPD Cibinong yang tidak optimal dalam melakukan pengendalian dan pengawasan atas pengelolaan kegiatan Bantuan kepada Masyarakat Terdampak COVID-19;</p> <p>BPK merekomendasikan kepada Menteri Sosial agar:</p> <p>b.Menginstruksikan Direktur Jenderal Rehabilitasi Sosial dan Kepala Balai BRSPDSN Wyata Guna Bandung, Kepala BLBI Abiyoso Cimahi, dan Kepala BBRVPD Cibinong untuk memerintahkan PPK dan Pelaksana Kegiatan supaya lebih optimal dalam:</p> <p>1)Berkoordinasi dengan Dinas Sosial Provinsi, Kab/Kota, dan LKS (Pertuni, ITMI) Pendamping di wilayah kerja terkait kegiatan pemutakhiran dan pendataan calon penerima;</p> <p>2)Melaksanakan proses verifikasi dan validasi pendataan dan pengolahan data calon Penerima dari Dinas Sosial/LKS.</p>	1		<p>- PTL Smt II tahun 2021 telah ditindaklanjuti dengan:</p> <p>1. Surat Mensos Nomor S-148/MS/C/1.2/PS.04.02/7/2021 tanggal 16 Juli 2021 tentang Perintah kepada Dirjen Rehsos untuk memberikan sanksi kepada Kepala Balai BPRSPDSN Wyata Guna Bandung, Kepala BLBI Abiyoso Cimahi, dan Kepala BBRVPD Cibinong.</p> <p>2. Surat Dirjen Rehsos nomor 513/4/KU.03.03/7/2021 tanggal 21 Juli 2021 tentang instruksi dan Teguran lisan kepada Kepala Balai BPRSPDSN Wyata Guna Bandung, Kepala BLBI Abiyoso Cimahi, dan Kepala BBRVPD Cibinong.</p>	1		0		0		0		Tindak lanjut telah sesuai rekomendasi	
				<p>BPK merekomendasikan kepada Menteri Sosial agar:</p> <p>b.Menginstruksikan Direktur Jenderal Rehabilitasi Sosial dan Kepala Balai BRSPDSN Wyata Guna Bandung, Kepala BLBI Abiyoso Cimahi, dan Kepala BBRVPD Cibinong untuk memerintahkan PPK dan Pelaksana Kegiatan supaya lebih optimal dalam:</p> <p>1)Berkoordinasi dengan Dinas Sosial Provinsi, Kab/Kota, dan LKS (Pertuni, ITMI) Pendamping di wilayah kerja terkait kegiatan pemutakhiran dan pendataan calon penerima;</p> <p>2)Melaksanakan proses verifikasi dan validasi pendataan dan pengolahan data calon Penerima dari Dinas Sosial/LKS.</p>	1		<p>- PTL Smt II tahun 2021 telah ditindaklanjuti dengan:</p> <p>1. Surat Dirjen Rehsos nomor 513/4/KU.03.03/7/2021 tanggal 21 Juli 2021 tentang instruksi dan teguran lisan kepada Kepala Balai BPRSPDSN Wyata Guna Bandung, Kepala BLBI Abiyoso Cimahi, dan Kepala BBRVPD Cibinong;</p> <p>2. Surat Kepala Balai BRSPDSN Wyata Guna Bandung nomor 1240/4.3.6/PS.02/7/2021 tanggal 28 Juli 2021 perihal instruksi kepada PPK dan pelaksana kegiatan;</p> <p>3. Surat Kepala BLBI Abiyoso Cimahi nomor 503/4.3.15/KU.03.03/07/2021 tanggal 28 Juli 2021 tentang instruksi kepada PPK dan pelaksana kegiatan; dan</p> <p>4. Surat Kepala BBRVPD Cibinong nomor 905/4.3.16/PS.04.02/07/2021 tanggal 28 Juli 2021 perihal instruksi kepada PPK dan pelaksana kegiatan.</p>	0		1		0		0		Tindak lanjut belum sesuai rekomendasi karena belum ada hasil verifikasi dan validasi	
2	Kekurangan Volume Pekerjaan atas Belanja Barang pada Balai Rehabilitasi Sosial Pangudi Luhur Bekasi	1	35.785.315	<p>BPK merekomendasikan kepada Menteri Sosial agar memerintahkan Direktur Jenderal Rehabilitasi Sosial untuk:</p> <p>a.Memberikan sanksi sesuai ketentuan kepada Kepala Balai Rehabilitasi Sosial Pangudi Luhur Bekasi yang kurang optimal dalam melakukan pengendalian dan pengawasan penggunaan anggaran belanja yang menjadi kewenangannya;</p> <p>BPK merekomendasikan kepada Menteri Sosial agar memerintahkan Direktur Jenderal Rehabilitasi Sosial untuk:</p> <p>b.Memberikan sanksi sesuai ketentuan kepada PPK Balai Rehabilitasi Sosial Pangudi Luhur Bekasi yang kurang optimal dalam melaksanakan pengendalian dan monitoring pada saat pelaksanaan pekerjaan dan saat serah terima hasil pekerjaan dari penyedia.</p>	1		<p>- PTL Smt II tahun 2021 telah ditindaklanjuti dengan:</p> <p>1. Surat Mensos Nomor S-150/MS/C/1.2/PS.04.02/7/2021 tanggal 16 Juli 2021 tentang Perintah Tindak Lanjut Pemeriksaan LK Tahun 2020 kepada Dirjen Rehsos;</p> <p>2. Surat Dirjen Rehsos nomor 515/4/KU.03.03/7/2021 tanggal 21 Juli 2021 kepada Kepala BRSEGP Pangudi Luhur Bekasi perihal sanksi teguran lisan kepada Kepala Balai Pangudi Luhur Bekasi;</p>	1		0		0		0		Tindak lanjut telah sesuai rekomendasi	
				<p>BPK merekomendasikan kepada Menteri Sosial agar memerintahkan Direktur Jenderal Rehabilitasi Sosial untuk:</p> <p>b.Memberikan sanksi sesuai ketentuan kepada PPK Balai Rehabilitasi Sosial Pangudi Luhur Bekasi yang kurang optimal dalam melaksanakan pengendalian dan monitoring pada saat pelaksanaan pekerjaan dan saat serah terima hasil pekerjaan dari penyedia.</p>	1		<p>- PTL Smt II tahun 2021 telah ditindaklanjuti dengan Surat Dirjen Rehsos nomor 516/4/KU.03.03/7/2021 tanggal 21 Juli 2021 kepada PPK BRSEGP Pangudi Luhur Bekasi perihal sanksi teguran lisan kepada PPK Kegiatan Balai Pangudi Luhur Bekasi;</p>	1		0		0		0		Tindak lanjut telah sesuai rekomendasi	35.785.315
3	Kelebihan Pembayaran atas Pengadaan Sewa Jaringan Komunikasi Data Daerah pada Pusdatin Kesos Sebesar Rp691.873.885 dan Pemanfaatan Sewa Jaringan Komunikasi Data Daerah Belum Optimal	1	691.873.885	<p>BPK merekomendasikan kepada Menteri Sosial agar menginstruksikan Sekretaris Jenderal untuk:</p> <p>a.Memberikan sanksi sesuai ketentuan kepada Kepala Pusdatin Kesos selaku Kuasa Pengguna Anggaran (KPA) yang kurang optimal dalam melakukan pengendalian dan pengawasan atas pelaksanaan anggaran dan kegiatan di satuan kerja yang menjadi tanggungjawabnya.</p>	1		<p>- PTL Smt II tahun 2021 telah ditindaklanjuti dengan:</p> <p>1. Surat Mensos Nomor S-151/MS/C/1.2/PS.04.02/7/2021 tanggal 16 Juli 2021 tentang Perintah Tindak Lanjut Pemeriksaan LK Tahun 2020 kepada Sekretaris Jenderal;</p> <p>2. Surat Sekjen Kemensos Nomor 1333/1/PS.04.02/07/2021 Tanggal 30 Juli 2021 perihal pemberian sanksi teguran tertulis kepada Kepala Pusdatin Kessos</p>	1		0		0		0		Tindak lanjut telah sesuai rekomendasi	

No	Temuan Pemeriksaan			Rekomendasi			Tindak Lanjut Entitas yang Diperiksa	Hasil Pemantauan Tindak Lanjut								Kesimpulan	Nilai Penyerahan aset atau penyetoran uang ke kas negara/daerah
	Judul	Jml	Nilai	Uraian	Jml	Nilai		Sesuai		Belum Sesuai		Belum Ditindaklanjuti		Tidak Dapat			
								Jml	Nilai	Jml	Nilai	Jml	Nilai	Jml	Nilai		
2	3	4	5	6	7	8	9	10	11	12	13	14	15	16	17	18	
1				BPK merekomendasikan kepada Menteri Sosial agar menginstruksikan Sekretaris Jenderal untuk: b.Memerintahkan Kepala Pusdatin Kesos supaya memberikan sanksi sesuai ketentuan kepada: 1)PPK yang kurang cermat dalam mengendalikan dan mengawasi pelaksanaan kegiatan pengadaan sewa jaringan komunikasi data; 2)Pejabat Penandatanganan SPM yang kurang cermat dalam melakukan pengujian tagihan dan menerbitkan SPM tanpa memperhatikan ketentuan dalam kontrak;  BPK merekomendasikan kepada Menteri Sosial agar menginstruksikan Sekretaris Jenderal untuk: c.Memerintahkan Kepala Pusdatin Kesos untuk: 1)Memilah daerah yang benar-benar membutuhkan jaringan internet untuk diberikan bantuan sewa jaringan komunikasi data; 2)Menerbitkan SOP dan MoU pemanfaatan jaringan komunikasi data agar masing-masing daerah memanfaatkan secara optimal jaringan komunikasi data yang diberikan oleh Kemensos;  BPK merekomendasikan kepada Menteri Sosial agar menginstruksikan Sekretaris Jenderal untuk: d.Memerintahkan PPK untuk menarik kelebihan pembayaran sebesar Rp691.873.885 dari penyedia jasa dan menyetorkannya ke Kas Negara, bukti setor disampaikan kepada BPK.	1		- PTL Smt II tahun 2021 telah ditindaklanjuti dengan: 1. Surat Mensos Nomor S-151/MS/C/1.2/PS.04.02/7/2021 tanggal 16 Juli 2021 tentang Perintah Tindak Lanjut Pemeriksaan LK Tahun 2020 kepada Sekretaris Jenderal; 2. Surat Sekjen Kemensos Nomor 1334/1/PS.04.02/07/2021 Tanggal 30 Juli 2021 perihal perintah kepada Kepala Pusdatin Kessos untuk memberikan sanksi kepada PPK dan PP-PSM	0		1		0		0		Tindak lanjut belum sesuai rekomendasi karena belum ada sanksi teguran kepada PPK dan PP-SPM	
					1		- PTL Smt II tahun 2021 telah ditindaklanjuti dengan: 1. Surat Mensos Nomor S-151/MS/C/1.2/PS.04.02/7/2021 tanggal 16 Juli 2021 tentang Perintah Tindak Lanjut Pemeriksaan LK Tahun 2020 kepada Sekretaris Jenderal; 2. Surat Sekjen Kemensos Nomor 1335/1/PS.04.02/07/2021 Tanggal 30 Juli 2021 perihal perintah kepada Kepala Pusdatin Kessos untuk memilah daerah dan menerbitkan SOP dan MoU	0		1		0		0		Tindak lanjut belum sesuai rekomendasi karena belum ada SOP dan MoU terkait pemanfaatan jaringan komunikasi data	
					1	691.873.885	- PTL Smt II tahun 2021 telah ditindaklanjuti dengan: 1. Surat Sekjen Kemensos Nomor 1336/1/PS.04.02/07/2021 Tanggal 30 Juli 2021 perihal perintah kepada Kepala Pusdatin Kessos untuk menarik kelebihan pembayaran; 2. Setoran ke Kas Negara pada tanggal 20 Agt 2021 sebesar Rp88.105.700 sesuai NTPN nomor 3BC517QLTTEBK454; 3. Setoran ke Kas Negara pada tanggal 21 Okt 2021 sebesar Rp88.105.700 sesuai NTPN nomor B42C88N3D06M4L6V; 4. Setoran ke Kas Negara pada tanggal 09 Nov 2021 sebesar Rp88.105.700 sesuai NTPN nomor 54F0D2G4UU8H9QR0; 5. Setoran ke Kas Negara pada tanggal 23 Agt 2021 sebesar Rp50.269.076 sesuai NTPN nomor 020C63CIEOIDJ45T; 6. Setoran ke Kas Negara pada tanggal 02 Des 2021 sebesar Rp88.105.700 sesuai NTPN nomor 263902G4UUBDUEGK; 7. Nota Dinas Kepala Badiklit Pensos nomor 351/07/OT.02.03/07/2021 tanggal 28 Juli 2021 tentang kronologis permasalahan sewa jaringan PKH; 8. Setoran ke Kas Negara pada tanggal 21 Okt 2021 sebesar Rp50.269.076 sesuai NTPN nomor 735721JNF3JISM35; 9. Setoran ke Kas Negara pada tanggal 12 Nov 2021 sebesar Rp50.269.076 sesuai NTPN nomor 814C948VUJDGMJQ4; 10. Setoran ke Kas Negara pada tanggal 03 Des 2021	1	691.873.885	0		0		Tindak lanjut telah sesuai rekomendasi	691.873.885		
4	Realisasi Honor SDM PKH Tahun 2020 Tidak Sesuai Ketentuan Sebesar Rp2.242.400.000 Terdapat Kelebihan Pembayaran Honor SDM PKH Sebesar Rp21.300.000, dan Tidak Dapat Diyakini Kebenarannya Sebesar Rp255.100.000	1	21.300.000	BPK merekomendasikan kepada Menteri Sosial agar: a.Memerintahkan Direktur Jenderal Perlindungan dan Jaminan Sosial untuk: 1)Memperhatikan SBML yang berlaku dalam menetapkan besaran honorarium bagi Pegawai Non PNS; 2)Memberikan sanksi sesuai ketentuan kepada Direktur Jaminan Sosial Keluarga selaku KPA yang kurang optimal dalam melakukan pengendalian dan pengawasan atas pelaksanaan anggaran dan kegiatan di satuan kerja yang menjadi tanggungjawabnya;	1		- PTL Smt II tahun 2021 telah ditindaklanjuti dengan: 1. Surat Mensos Nomor S-152/MS/C/1.2/PS.04.02/7/2021 tanggal 16 Juli 2021 tentang Perintah Tindak Lanjut Pemeriksaan LK Tahun 2020 kepada Dirjen Linjamsos untuk memperhatikan SBML yang berlaku dan sanksi kepada KPA; 2. Surat Dirjen Linjamsos nomor 1312/3/PS.04.02/7/2021 tanggal 27 Juli 2021 tentang sanksi kepada Direktur JSK selaku KPA; 3. Surat Dirjen nomor 1312/3/PS.04.02/7/2021 tanggal 27 Juli 2021 tentang perintah kepada Direktur JSK selaku KPA untuk lebih memperhatikan SBML yang berlaku;	1		0		0		0		Tindak lanjut telah sesuai rekomendasi	

No	Temuan Pemeriksaan			Rekomendasi			Tindak Lanjut Entitas yang Diperiksa	Hasil Pemantauan Tindak Lanjut								Kesimpulan	Nilai Penyerahan aset atau penyetoran uang ke kas negara/daerah	
	Judul	Jml	Nilai	Uraian	Jml	Nilai		Sesuai		Belum Sesuai		Belum Ditindaklanjuti		Tidak Dapat				
								Jml	Nilai	Jml	Nilai	Jml	Nilai	Jml	Nilai			
2	3	4	5	6	7	8	9	10	11	12	13	14	15	16	17	18		
1				BPK merekomendasikan kepada Menteri Sosial agar: b.Menginstruksikan Direktur Jenderal Perlindungan dan Jaminan Sosial untuk memerintahkan Direktur Jaminan Sosial Keluarga supaya: 1)Memberikan sanksi sesuai ketentuan kepada PPK Dit. JSK yang belum sepenuhnya melaksanakan anggaran sesuai SBML serta kurang cermat dalam melakukan monitoring dan evaluasi kinerja pendamping PKH di Provinsi Jawa Barat serta kurang optimal dalam berkoordinasi dengan Bidang Linjamsos Dinsos Provinsi DKI Jakarta, Sumatera Selatan, Jawa Barat, dan Jawa Timur; 2)Memberikan sanksi sesuai ketentuan kepada PPSM Dit. JSK yang tidak memperhatikan SBML dalam melakukan pengujian tagihan dan menerbitkan SPM; 3)Memerintahkan PPK untuk menarik kelebihan pembayaran sebesar Rp21.300.000 dan menyetorkannya ke Kas Negara; dan	1	21.300.000	- PTL Smt II tahun 2021 telah ditindaklanjuti dengan: 1. Surat Mensos Nomor S-153/MS/C/1.2/PS.04.02/7/2021 tanggal 16 Juli 2021 tentang Perintah Tindak Lanjut Pemeriksaan LK Tahun 2020 kepada Dirjen Linjamsos untuk memberikan sanksi kepada PPK, PP-SPM, dan menarik kelebihan pembayaran; 2. Surat Direktur JSK nomor 1490/3.4/PS.04.02/8/2021 tanggal 06 Agt 2021 perihal pemberian sanksi kepada PPK Direktorat JSK; 3. Surat Direktur JSK nomor 1489/3.4/PS.04.02/8/2021 tanggal 06 Agt 2021 perihal pemberian sanksi kepada PP-SPM Direktorat JSK; 4. Setoran a.n. Munawaroh tgl 22 Sep 2021 sebesar Rp6.200.000 sesuai NTPN nomor AB0490N9V8UB0GOC; 5. Setoran a.n. M. Lukman Haris Firmansah tgl 09 Agt 2021 sebesar Rp12.000.000 sesuai NTPN nomor AD0B47QLTTDVA9T8 6. Setoran a.n. Sutanto Herdiman dengan nilai total sebesar Rp3.100.000.	1	21.300.000	0		0					Tindak lanjut telah sesuai rekomendasi	21.300.000
				BPK merekomendasikan kepada Menteri Sosial agar: c.Menginstruksikan Inspektur Jenderal Kemensos untuk melakukan pengujian atas pembayaran honor kepada SDM PKH yang belum dapat diyakini kebenarannya sebesar Rp255.100.000. Selanjutnya hasil pengujian disampaikan kepada BPK, dan apabila ditemukan kelebihan bayar agar disetorkan ke Kas Negara dan bukti setor disampaikan kepada BPK.	1	-	- PTL Smt II tahun 2021 telah ditindaklanjuti dengan: 1. Surat Mensos Nomor S-153/MS/C/1.2/PS.04.02/7/2021 tanggal 16 Juli 2021 tentang Perintah Tindak Lanjut Pemeriksaan LK Tahun 2020 kepada Irjen Kemensos; 2. Surat Irjen Kemensos nomor 364.A/2/PS.02/07/2021 tanggal 21 Jul 2021 tentang perintah untuk melakukan pengujian pembayaran honor SDM PKH sebesar Rp255.100.000	0		1		0		0		Tindak lanjut belum sesuai rekomendasi karena belum ada laporan hasil pengujian/verifikasi dari Inspektorat		
5	Pembayaran Honorarium pada Dinas Sosial Provinsi DKI Jakarta dan B2P3KS Yogyakarta Tahun 2020 Tidak Sesuai Ketentuan Sebesar Rp28.312.500	1	28.312.500	BPK merekomendasikan kepada Menteri Sosial agar: a.Menginstruksikan Direktur Jenderal Penanganan Fakir Miskin untuk: 1)Memberikan sanksi sesuai ketentuan kepada Kuasa Pengguna Anggaran (KPA) yang kurang optimal dalam melakukan pengendalian dan pengawasan atas pelaksanaan anggaran dan kegiatan di satuan kerja yang menjadi tanggung jawabnya; 2)Memerintahkan Kepala Dinas Sosial Provinsi DKI Jakarta supaya: a)Memberikan sanksi sesuai ketentuan kepada Tim penyusun anggaran Dinas Sosial Provinsi DKI Jakarta yang kurang cermat memperhatikan SBM yang berlaku; b)Memberikan sanksi sesuai ketentuan kepada Bendahara pengeluaran yang kurang cermat dalam melakukan pengujian atas pembayaran honorarium penelaah tanpa memperhatikan SBM; c)Memberikan sanksi sesuai ketentuan kepada Pejabat Penandatanganan SPM yang tidak memperhatikan Standar Biaya Masukan TA 2020 dalam melakukan pengujian tagihan dan menerbitkan SPM; d)Memberikan sanksi sesuai ketentuan kepada PPK yang belum sepenuhnya melaksanakan anggaran sesuai Standar Biaya Masukan TA 2020; e)Memerintahkan PPK menarik kelebihan pembayaran honorarium Jasa Profesi sebesar Rp4.342.500 (Rp900.000 + Rp3.442.500) dan menyetorkannya ke Kas Negara.	1	4.342.500	- PTL Smt II tahun 2021 telah ditindaklanjuti dengan: 1. Surat Mensos Nomor S-155/MS/C/1.2/PS.04.02/7/2021 tanggal 16 Juli 2021 tentang Perintah Tindak Lanjut Pemeriksaan LK Tahun 2020 kepada Dirjen PFM; 2. Surat Dirjen PFM nomor 2945/6/KU.03.02/07/2021 tgl 19 Jul 2021 perihal sanksi kepada Kepala Dinsos Prov. DKI Jakarta; 3. Surat Kepala Dinsos Prov DKI Jakarta nomor 3967/-1.922 tgl 30 Jul 2021 perihal pemberian sanksi kepada Tim Penyusun Anggaran Dinsos Prov. DKI Jakarta; 4. Surat Kepala Dinsos Prov DKI Jakarta nomor 3965/-1.922 tgl 30 Jul 2021 perihal pemberian sanksi kepada Bendahara Pengeluaran Satker PFM Dinsos Prov. DKI Jakarta; 5. Surat Kepala Dinsos Prov DKI Jakarta nomor 3993/-1.922 tgl 30 Jul 2021 perihal pemberian sanksi kepada PP-SPM Satker PFM Dinsos Prov. DKI Jakarta; 6. Surat Kepala Dinsos Prov DKI Jakarta nomor 3966/-1.922 tgl 30 Jul 2021 perihal pemberian sanksi kepada PPK Satker PFM Dinsos Prov. DKI Jakarta; 7. Setoran ke Kas Negara sebesar Rp4.342.500 (Total setoran satker PFM Dinsos DKI Jakarta sebesar Rp65.902.500) sesuai NTPN nomor BC2102G4UTNF2H4E tgl 02 Jun 2021	1	4.342.500	0		-	0				Tindak lanjut telah sesuai rekomendasi	4.342.500

No	Temuan Pemeriksaan			Rekomendasi			Tindak Lanjut Entitas yang Diperiksa	Hasil Pemantauan Tindak Lanjut								Kesimpulan	Nilai Penyerahan aset atau penyeteroran uang ke kas negara/daerah	
	Judul	Jml	Nilai	Uraian	Jml	Nilai		Sesuai		Belum Sesuai		Belum Ditindaklanjuti		Tidak Dapat				
								Jml	Nilai	Jml	Nilai	Jml	Nilai	Jml	Nilai			
1	2	3	4	5	6	7	8	9	10	11	12	13	14	15	16	17	18	
				BPK merekomendasikan kepada Menteri Sosial agar: b.Menginstruksikan Direktur Rehabilitasi Sosial untuk: 1)Memberikan sanksi sesuai ketentuan kepada Kuasa Pengguna Anggaran (KPA) yang kurang optimal dalam melakukan pengendalian dan pengawasan atas pelaksanaan anggaran dan kegiatan di satuan kerja yang menjadi tanggung jawabnya; 2)Memerintahkan Kepala Dinas Sosial Provinsi DKI Jakarta supaya: a)Memberikan sanksi sesuai ketentuan kepada Tim penyusun anggaran Dinas Sosial Provinsi DKI Jakarta yang kurang cermat memperhatikan SBM yang berlaku; b)Memberikan sanksi sesuai ketentuan kepada Bendahara pengeluaran yang kurang cermat dalam melakukan pengujian atas pembayaran honorarium penelaah tanpa memperhatikan SBM; c)Memberikan sanksi sesuai ketentuan kepada Pejabat Penandatangan SPM yang tidak memperhatikan Standar Biaya Masukan TA 2020 dalam melakukan pengujian tagihan dan menerbitkan SPM; d)Memberikan sanksi sesuai ketentuan kepada PPK yang belum sepenuhnya melaksanakan anggaran sesuai Standar Biaya Masukan TA 2020; e)Memerintahkan PPK menarik kelebihan pembayaran honorarium Jasa Profesi sebesar Rp3.570.000 dan menyeterkannya ke Kas Negara.	1	3.570.000	- PTL Smt II tahun 2021 telah ditindaklanjuti dengan: 1. Surat Mensos Nomor S-156/MS/C/1.2/PS.04.02/7/2021 tanggal 16 Juli 2021 tentang Perintah Tindak Lanjut Pemeriksaan LK Tahun 2020 kepada Dirjen Rehosos; 2. Surat Dirjen Rehosos nomor 517/4/KU.03.03/7/2021 tgl 21 Juli 2021 perihal sanksi kepada KPA Dinsos Prov. DKI Jakarta; 3. Surat Kepala Dinsos Prov DKI Jakarta nomor 3903/-1.845 tgl 29 Jul 2021 perihal pemberian sanksi kepada Tim Penyusun Anggaran Dinsos Prov. DKI Jakarta; 4. Surat Kepala Dinsos Prov DKI Jakarta nomor 3904/-1.845 tgl 29 Jul 2021 perihal pemberian sanksi kepada Bendahara Pengeluaran Satker Rehosos Dinsos Prov. DKI Jakarta; 5. Surat Kepala Dinsos Prov DKI Jakarta nomor 3905/-1.845 tgl 29 Jul 2021 perihal pemberian sanksi kepada PP-SPM Satker Rehosos Dinsos Prov. DKI Jakarta; 6. Surat Kepala Dinsos Prov DKI Jakarta nomor 3906/-1.845 tgl 29 Jul 2021 perihal pemberian sanksi kepada PPK Satker Rehosos Dinsos Prov. DKI Jakarta; 7. Setoran ke Kas Negara sebesar Rp3.570.000 (Total setoran satker PFM Dinsos DKI Jakarta sebesar Rp65.902.500) sesuai NTPN nomor BC2102G4UTNF2H4E tgl 02 Jun 2021	1	3.570.000	0	12	13	14	15	16	-	Tindak lanjut telah sesuai rekomendasi	3.570.000
				BPK merekomendasikan kepada Menteri Sosial agar: c.Menginstruksikan Kepala Badiklit Pensos untuk: 1)Memberikan sanksi sesuai ketentuan kepada Kuasa Pengguna Anggaran (KPA) yang kurang optimal dalam melakukan pengendalian dan pengawasan atas pelaksanaan anggaran dan kegiatan di satuan kerja yang menjadi tanggung jawabnya; 2)Memerintahkan Kepala B2P3KS Yogyakarta supaya: a)Memberikan sanksi sesuai ketentuan kepada Tim penyusun RKA-KL yang kurang cermat dalam menyusun anggaran honorarium mitra bestari tanpa memperhatikan SBM yang berlaku; b)Memberikan sanksi sesuai ketentuan kepada Bendahara pengeluaran yang kurang cermat dalam melakukan pengujian atas pembayaran honorarium penelaah tanpa memperhatikan SBM; c)Memberikan sanksi sesuai ketentuan kepada Pejabat Penandatangan SPM yang tidak memperhatikan Standar Biaya Masukan TA 2020 dalam melakukan pengujian tagihan dan menerbitkan SPM; d)Memberikan sanksi sesuai ketentuan kepada Pejabat Pembuat Komitmen (PPK) yang kurang cermat dalam melakukan pengawasan kegiatan; e)Memerintahkan PPK untuk menarik kelebihan pembayaran honorarium mitra bestari sebesar Rp20.400.000 dan menyeterkannya ke Kas Negara.	1	20.400.000	- PTL Smt II tahun 2021 telah ditindaklanjuti dengan: 1. Surat Mensos Nomor S-157/MS/C/1.2/PS.04.02/7/2021 tanggal 16 Juli 2021 tentang Perintah Tindak Lanjut Pemeriksaan LK Tahun 2020 kepada Kepala Badiklitpensos; 2. Surat Kepala Badiklitpensos nomor 334/7/KU/PS.04.02/7/2021 tgl 23 Juli 2021 perihal sanksi kepada KPA B2P3KS Yogyakarta; 3. Surat Kepala B2P3KS Yogyakarta nomor B-227/7.1.7/PS.04.02/8/2021 tgl 03 Agt 2021 perihal pemberian sanksi kepada Tim Penyusun Anggaran B2P3KS Yogyakarta; 4.Surat Kepala B2P3KS Yogyakarta nomor B-228/7.1.7/PS.04.02/8/2021 tgl 03 Agt 2021 perihal pemberian sanksi kepada Bendahara Pengeluaran B2P3KS Yogyakarta; 5. Surat Kepala B2P3KS Yogyakarta nomor B-229/7.1.7/PS.04.02/8/2021 tgl 03 Agt 2021 perihal pemberian sanksi kepada PP-SPM B2P3KS Yogyakarta; 6. Surat Kepala B2P3KS Yogyakarta nomor B-230/7.1.7/PS.04.02/8/2021 tgl 03 Agt 2021 perihal pemberian sanksi kepada kepada PPK B2P3KS Yogyakarta; 7. Setoran ke Kas Negara sebesar Rp20.400.000 sesuai NTPN nomor 23DA83CIE06N62DL tgl 26 Apr 2021	1	20.400.000	0	-	0	0	0	0	-	Tindak lanjut telah sesuai rekomendasi	20.400.000
6	Realisasi Belanja BPPKS Yogyakarta Tidak Dinyakini sebesar Rp393.829.491 Diantaranya Dipergunakan Tidak Sesuai Ketentuan Sebesar Rp258.316.200	1	258.956.788	BPK merekomendasikan kepada Menteri Sosial agar menginstruksikan Kepala Badiklit Pensos untuk: a.Memberikan sanksi sesuai ketentuan kepada Kepala BBPPKS Yogyakarta yang memberikan arahan untuk menyusun pertanggungjawaban belanja tidak sesuai dengan keadaan sebenarnya dan melaksanakan pekerjaan tanpa tersedia anggarannya.	1	-	- PTL Smt II tahun 2021 telah ditindaklanjuti dengan: 1. Surat Mensos No S-158/MS/C/1.2/PS.04.02/7/2021 kepada Kepala Badiklit Pensos perihal Instruksi Tindak Lanjut Pemeriksaan LK Tahun 2020 tgl 16 Juli 2021 2. Surat Kepala Badiklitpensos nomor 336/7/KU/PS.04.02/7/2021 tanggal 23 Juli perihal Sanksi Tindak Lanjut Pemeriksaan LK tahun 2020 kepada Kepala BBPPKS Yogyakarta tahun 2020	1	0	0	0	0	0	0	0	Tindak lanjut telah sesuai rekomendasi		

No	Temuan Pemeriksaan			Rekomendasi			Tindak Lanjut Entitas yang Diperiksa	Hasil Pemantauan Tindak Lanjut								Kesimpulan	Nilai Penyerahan aset atau penyetoran uang ke kas negara/daerah	
	Judul	Jml	Nilai	Uraian	Jml	Nilai		Sesuai		Belum Sesuai		Belum Ditindaklanjuti		Tidak Dapat				
								Jml	Nilai	Jml	Nilai	Jml	Nilai	Jml	Nilai			
2	3	4	5	6	7	8	9	10	11	12	13	14	15	16	17	18		
1				BPK merekomendasikan kepada Menteri Sosial agar menginstruksikan Kepala Badiklit Pensos untuk: b.Memerintahkan Kepala BBPPKS Yogyakarta supaya: 1)Memberikan sanksi sesuai ketentuan kepada Bendahara Pengeluaran dan Kasubag Keuangan yang mempertanggungjawabkan belanja tidak sesuai dengan realisasi sebenarnya; 2)Memberikan sanksi sesuai ketentuan kepada Kepala TU yang memberikan arahan untuk menyusun pertanggungjawaban belanja tidak sesuai dengan keadaan sebenarnya; 3)Memberikan sanksi sesuai ketentuan kepada PPK Tahun 2019 yang melaksanakan pekerjaan tanpa tersedia anggarannya. 4)Memerintahkan PPK untuk menyetorkan ke Kas Negara atas penggunaan dana non budgeter yang tidak ada buktinya serta tidak sesuai ketentuan sebesar Rp258.316.200; 5)Memerintahkan PPK untuk menyetorkan saldo akhir dana non budgeter sebesar Rp640.588 ke Kas Negara.	1	258.956.788	- PTL Smt II tahun 2021 telah ditindaklanjuti dengan: 1. Nota Dinas Kepala BBPPKS Yogyakarta Nomor 655/7.1.6/PS.04.02/8/2021 tanggal 04 Agt 2021 perihal Pemberian Sanksi ditujukan kepada Bendahara Pengeluaran (Gusti Abdi Rahman) dan Kasubag Keuangan (Heriyanto) 2. Nota Dinas Kepala BBPPKS Yogyakarta Nomor 654/7.1.6/PS.04.02/8/2021 tanggal 04 Agustus 2021 perihal Pemberian Sanksi ditujukan kepada Kepala Bagian TU (Pristi Yudawati); 3. Nota Dinas Kepala BBPPKS Yogyakarta Nomor 653/7.1.6/PS.04.02/8/2021 tanggal 04 Agustus 2021 perihal Pemberian Sanksi ditujukan kepada PPK Tahun 2019 (Ali Makmun Simamora); 4. Setoran ke Kas Negara sebesar Rp 95.000.000 sesuai NTPN nomor 0BB196U8E2RU2O3D tanggal 18 Agt 2021; 5. Penyetoran ke Kas Negara sebesar Rp640.588 tgl 6 Agt 2021 sesuai NTPN nomor 3C8787QLTDDV8MAA; 6. Penyetoran ke Kas Negara sebesar Rp118.000.000 sesuai NTPN 51F5961QU8CLE6UQ tgl 22 Sep 2021; 7. Penyetoran ke Kas Negara sebesar Rp45.316.200 sesuai NTPN nomor 171C13CIEOO51IOP tgl 11 Okt 2021	1	258.956.788	0	0	0	0	0	0	0	Tindak lanjut telah sesuai rekomendasi	258.956.788
7	Belanja Alat Tulis Kantor (ATK) pada Dinas Sosial Provinsi Jawa Barat, Dinas Sosial Provinsi DKI Jakarta dan BBPPKS Bandung Tidak Didukung Bukti Pertanggungjawaban yang Riil Sebesar Rp200.369.600	1	107.687.000	BPK merekomendasikan kepada Menteri Sosial agar: a.Menginstruksikan Inspektoral Jenderal Kemensos untuk melakukan pengujian terhadap Belanja ATK sebesar Rp92.682.600, dan apabila terdapat kelebihan pembayaran, disetorkan ke Kas Negara;  BPK merekomendasikan kepada Menteri Sosial agar: b.Menginstruksikan Sekretaris Jenderal, Direktur Jenderal Pemberdayaan Sosial, Direktur Jenderal Penanganan Fakir Miskin, Direktur Jenderal Rehabilitasi Sosial, Direktur Jenderal Perlindungan dan Jaminan Sosial, Kepala Badiklit Pensos untuk: 1)Memberikan sanksi sesuai ketentuan kepada KPA Dana Dekonsentrasi Dinas Sosial Provinsi Jawa Barat yang kurang optimal dalam melaksanakan pengendalian dan pengawasan di satuan kerja yang menjadi tanggung jawabnya; 2)Memerintahkan Kepala Dinas Sosial Provinsi Jawa Barat selaku KPA Dana Dekonsentrasi untuk: a)Memberikan sanksi sesuai ketentuan kepada PPK yang tidak cermat dalam mengendalikan pertanggungjawaban belanja ATK; b)Memerintahkan PPK untuk menarik kelebihan pembayaran dari Pengelola kegiatan sebesar Rp29.769.500 dan menyetorkannya ke Kas Negara.	1		- PTL Smt II tahun 2021 telah ditindaklanjuti dengan: 1. Surat Mensos Nomor S-159/MS/C/1.2/PS.04.02/7/2021 kepada Inspektur Jenderal perihal Instruksi Tindak Lanjut Pemeriksaan LK Tahun 2020 tgl 16 Juli 2021; 2. ND Inspektur Bidang Rehosos kepada Irjen No 312/2.3/KS.02.01/09/2021 perihal Hasil verifikasi atas Pertanggungjawaban belanja ATK pada Dinsos Jawa Barat, sebagai Tindak lanjut atas LHP BPK RI atas SPI dan kepatuhan LK Kemensos 2020	0		1	0	0	0	0	0	Tindak lanjut belum sesuai rekomendasi karena belum ada laporan hasil verifikasi dari Itjen Bidang Linjamsos, Dayasos, Pensos, PFM dan Sekretariat		
				BPK merekomendasikan kepada Menteri Sosial agar: b.Menginstruksikan Sekretaris Jenderal, Direktur Jenderal Pemberdayaan Sosial, Direktur Jenderal Penanganan Fakir Miskin, Direktur Jenderal Rehabilitasi Sosial, Direktur Jenderal Perlindungan dan Jaminan Sosial, Kepala Badiklit Pensos untuk: 1)Memberikan sanksi sesuai ketentuan kepada KPA Dana Dekonsentrasi Dinas Sosial Provinsi Jawa Barat yang kurang optimal dalam melaksanakan pengendalian dan pengawasan di satuan kerja yang menjadi tanggung jawabnya; 2)Memerintahkan Kepala Dinas Sosial Provinsi Jawa Barat selaku KPA Dana Dekonsentrasi untuk: a)Memberikan sanksi sesuai ketentuan kepada PPK yang tidak cermat dalam mengendalikan pertanggungjawaban belanja ATK; b)Memerintahkan PPK untuk menarik kelebihan pembayaran dari Pengelola kegiatan sebesar Rp29.769.500 dan menyetorkannya ke Kas Negara.	1	29.769.500	- PTL Smt II tahun 2021 telah ditindaklanjuti dengan: 1. Surat Mensos Nomor S-160/MS/C/1.2/PS.04.02/7/2021 kepada Sekjen, Dirjen Dayasos, PFM, Rehosos, Linjamsos dan Kepala Badiklit Pensos perihal Instruksi Tindak Lanjut Pemeriksaan LK Tahun 2020 tgl 16 Juli 2021; 2. Surat Direktur Jenderal Perlindungan dan Jaminan Sosial kepada kepala Dinas Sosial Provinsi Jawa Barat Nomor: 1315/3/PS.04.02/7/2021 tanggal 27 Juli 2021 perihal Sanksi kepada Kadinsos Prov. Jabar; 3 Surat Dirjen PFM kepada Kepala Dinas Jawa Barat No 2947/6/KU.03.02/07/2021 Perihal Sanksi kepada Kadinsos Prov. Jabar; 4. Surat Dirjen Dayasos ke Kadinsos Jabar Nomor 451/5/PS.04.02/07/2021 tanggal 29 Juli 2021 perihal Sanksi kepada Kadinsos Prov. Jabar; 5. Surat Sekretaris Jenderal No: 1337/I/PS.04.02/07/2021, tanggal 30 Juli 2021 hal Sanksi LHP LK Tahun 2020; 6. Surat Kepala Dinas Sosial Provinsi Jawa Barat Nomor 3269/PW.03.03/PFM, 3188/PW.03.03/Rehosos, dan 3309/PW.03.03/Sekre perihal Teguran kepada PPK Dinsox Provinsi Jawa Barat; 7. Penyetoran ke Kas Negara dengan perincian sebagai berikut: a) Setor sebesar Rp3.169.000 NTPN 2414C6U8E2I11BJ tgl 4 Mei 2021 (Dayasos) b) Setor sebesar Rp24.747.500 NTPN E3F1A48VUIRERRJH tgl 5 Mei 2021 (Linjamsos) c) Setor sebesar Rp881.700 NTPN 7CE4B7QLTT50EQ7G tgl 5 Mei 2021 (PFM) d) Setor sebesar Rp 300 NTPN D17923CIEOFO1VAD tgl	1	29.769.500	0	0	0	0	0	0	0	Tindak lanjut telah sesuai rekomendasi	29.769.500



No	Temuan Pemeriksaan			Rekomendasi			Tindak Lanjut Entitas yang Diperiksa	Hasil Pemantauan Tindak Lanjut								Kesimpulan	Nilai Penyerahan aset atau penyetoran uang ke kas negara/daerah
	Judul	Jml	Nilai	Uraian	Jml	Nilai		Sesuai		Belum Sesuai		Belum Ditindaklanjuti		Tidak Dapat			
								Jml	Nilai	Jml	Nilai	Jml	Nilai	Jml	Nilai		
2	3	4	5	6	7	8	9	10	11	12	13	14	15	16	17	18	
			BPK merekomendasikan kepada Menteri Sosial agar: c.Menginstruksikan Direktur Jenderal Perlindungan dan Jaminan Sosial, serta Direktur Jenderal Rehabilitasi Sosial untuk: 1)Memberikan sanksi sesuai ketentuan kepada KPA Dana Dekonsentrasi Dinas Sosial Provinsi DKI Jakarta atas kurangnya pengawasan; 2)Memerintahkan Kepala Dinas Sosial Provinsi DKI Jakarta supaya: a)Memberikan sanksi sesuai ketentuan kepada Pelaksana Kegiatan dan Bendahara Dana Dekonsentrasi Bidang Linjamsos, Bidang Rehsos dan Dukungan Manajemen yang mempertanggungjawabkan belanja barang tidak sesuai dengan belanja riil yang dilaksanakan; b)Memberikan sanksi sesuai ketentuan kepada PPK Dana Dekonsentrasi Bidang Linjamsos, Bidang Rehsos dan Dukungan Manajemen bidang terkait yang kurang optimal dalam melaksanakan verifikasi bukti pertanggungjawaban realisasi barang dan jasa. c)Memerintahkan PPK Bidang Rehsos dan Dukungan Manajemen untuk menarik kelebihan pembayaran sebesar Rp3.656.000 dan menyetorkannya ke Kas Negara.	1	3.656.000	- PTL Smt II tahun 2021 telah ditindaklanjuti dengan: 1. Surat Mensos Nomor S-161/MS/C/1.2/PS.04.02/7/2021 kepada Diren Linjamsos dan Rehos perihal Instruksi Tindak Lanjut Pemeriksaan LK Tahun 2020 tgl 16 Juli 2021; 2. Bukti setor sebesar Rp6.326.000,- (Gabungan Rp3.570.000 + Rp2.756.000) sesuai NTPN Nomor F5C8C2G4UTN4RFV4 tanggal 25 Mei 2021 3. Bukti Setor sebesar Rp900.000 NTPN D440548VUIRSFBEA tgl 19/5/2021; 4. Surat nomor 517/4/KU.03.03/7/2021 tgl 21 Juli 2021 perihal sanksi kepada KPA Dinsos Prov. DKI Jakarta; 5. Surat Kepala Dinsos Prov DKI Jakarta nomor 3904/-1.845 tgl 29 Jul 2021 perihal pemberian sanksi kepada Bendahara Pengeluaran Dinsos Prov. DKI Jakarta; 6. Surat Kepala Dinsos Prov DKI Jakarta nomor 3906/-1.845 tgl 29 Jul 2021 perihal pemberian sanksi kepada PPK Dinsos Prov. DKI Jakarta;	1	3.656.000	0	-	0	-	0	-	0	Tindak lanjut telah sesuai rekomendasi	33.316.000
			BPK merekomendasikan kepada Menteri Sosial agar: d.Menginstruksikan Kepala Badiklit Pensos untuk memerintahkan Kepala BBPPKS Bandung supaya: 1)Memberikan sanksi sesuai ketentuan kepada PPK bidang terkait pada BBPPKS Bandung yang tidak cermat dalam melaksanakan verifikasi bukti pertanggungjawaban realisasi barang dan jasa; 2)Memberikan sanksi sesuai ketentuan kepada Pelaksana kegiatan yang terkait pada BBPPKS Bandung yang tidak menyampaikan bukti pertanggungjawaban secara riil; 3)Memerintahkan PPK untuk menarik kelebihan pembayaran sebesar Rp44.601.500 dan menyetorkannya ke Kas Negara.	1	44.601.500	- PTL Smt II tahun 2021 telah ditindaklanjuti dengan: 1. Surat Mensos No S-162/MS/C/1.2/PS.04.02/7/2021 kepada Kepala Badiklit Pensos perihal Instruksi Tindak Lanjut Pemeriksaan LK Tahun 2020 tgl 16 Juli 2021; 2. Surat Kepala Badiklitpensos No 338/7/KU/PS.04.02/7/2021 tgl 23 Juli 2021 perihal Perintah Tindak Lanjut Pemeriksaan LK tahun 2020 yang ditujukan kepada Kepala BBPPKS Bandung; 3. Surat dari Kepala BBPPKS Bandung kepada PPK BBPPKS Bandung No 1235/7.1.1/PS.04.02/08/2021 Perihal sanksi kepada PPK tgl 2 Agt 2021; 4 Surat dari Kepala BBPPKS Bandung kepada Kabid Penyelenggaraan Diklat dan Kerjasama, Kabag TU, Kabid Program dan Evaluasi Nomor 1236/7.1.1/PS.04.02/08/2021 Perihal sanksi TL Pemeriksaan LK Tahun 2020 tgl 2 Agt 2021; 5. Penyetoran ke Kas Negara sebesar 1.000.000 sesuai NTPN 52BD655DEDPMULS1 tgl 3 Sep 21; 6. Penyetoran ke Kas Negara sebesar Rp40.641.700 sesuai NTPN 290093CIEOHU2SFT tgl 3 Agt 2021; 7. Penyetoran ke Kas Negara sebesar Rp1.000.000 sesuai 11B9A8N3DO6878G3 tgl 4 Okt 2021; 8. Penyetoran ke Kas Negara sebesar Rp1.959.800 sesuai NTPN 61ABE2G4UUBKEH22 tgl 8 Des 2021;	1	44.601.500	0	-	0	-	0	-	0	Tindak lanjut telah sesuai rekomendasi	44.601.500
8	Pengadaan Uang Pulsa/Paket pada BBPPKS Yogyakarta dan BBPPKS Bandung Tidak Sesuai Ketentuan Sebesar Rp15.686.192	1	15.686.192	BPK merekomendasikan kepada Menteri Sosial agar menginstruksikan Kepala Badiklit Pensos untuk: a.Memberikan sanksi sesuai ketentuan kepada KPA yang kurang cermat dalam mengendalikan dan mengawasi pelaksanaan anggaran dan kegiatan di satuan kerja yang menjadi tanggung jawabnya.	1	-	- PTL Smt II tahun 2021 telah ditindaklanjuti dengan: 1. Surat Mensos No S-163/MS/C/1.2/PS.04.02/7/2021 Kepada Kepala Badiklit Pensos Perihal Instruksi Tindak Lanjut Pemeriksaan LK Tahun 2020 tgl 16 Juli 2021 2. Surat Kepala Badiklitpensos Nomor 339/7/KU/PS.04.02/7/2021 tanggal 23 Juli perihal Sanksi kepada Kepala BBPPKS Yogyakarta dan BBPPKS Bandung tahun 2020 (KPA)	1		0	-	0	-	0	Tindak lanjut telah sesuai rekomendasi		
			BPK merekomendasikan kepada Menteri Sosial agar menginstruksikan Kepala Badiklit Pensos untuk: b.Memerintahkan Kepala BBPPKS Yogyakarta supaya: 1)Memberikan sanksi sesuai ketentuan kepada PPK yang tidak mematuhi ketentuan yang berlaku dalam melakukan pelaksanaan anggaran dan kegiatan; 2)Memerintahkan PPK untuk menarik kelebihan pembayaran sebesar Rp8.425.192 dan menyetorkannya ke Kas Negara.	1	8.425.192	- PTL Smt II tahun 2021 telah ditindaklanjuti dengan: 1. Nota Dinas Kepala BBPPKS Yogyakarta Nomor 650/7.1.6/PS.04.02/8/2021 tanggal 04 Agt 2021 perihal Pemberian Sanksi ditujukan kepada PPK Tahun 2020 (Suharyati); 2. Penyetoran ke Kas Negara sebesar Rp8.425.192 sesuai NTPN 57AAF8N3DOOALOH5 tgl 6 Agt 2021;	1	8.425.192	0	-	0	-	0	-	Tindak lanjut telah sesuai rekomendasi	8.425.192	

No	Temuan Pemeriksaan			Rekomendasi			Tindak Lanjut Entitas yang Diperiksa	Hasil Pemantauan Tindak Lanjut								Kesimpulan	Nilai Penyerahan aset atau penyetoran uang ke kas negara/daerah
	Judul	Jml	Nilai	Uraian	Jml	Nilai		Sesuai		Belum Sesuai		Belum Ditindaklanjuti		Tidak Dapat			
								Jml	Nilai	Jml	Nilai	Jml	Nilai	Jml	Nilai		
2	3	4	5	6	7	8	9	10	11	12	13	14	15	16	17	18	
1				BPK merekomendasikan kepada Menteri Sosial agar menginstruksikan Kepala Badiklit Pensos untuk: c.Memerintahkan Kepala BBPPKS Bandung supaya: 1)Memberikan sanksi sesuai ketentuan kepada PPK bidang terkait pada BBPPKS Bandung yang kurang cermat dalam melakukan penelitian terhadap kebenaran bukti pertanggungjawaban; dan 2)Memberikan sanksi sesuai ketentuan kepada Pelaksana kegiatan yang terkait pada BBPPKS Bandung yang kurang cermat dalam melakukan penelitian atas kebenaran data peserta sebelum dilakukan top up dana. 3)Memerintahkan PPK untuk menarik kelebihan pembayaran sebesar Rp7.261.000 dan menyetorkannya ke Kas Negara.	1	7.261.000	- PTL Smt II tahun 2021 telah ditindaklanjuti dengan: 1. Surat Kepala BBPPKS Bandung kepada PPK BBPPKS Bandung No 1246/7.1.1/PS.04.02/08/2021 perihal pemberian sanksi kepada PPK tgl 3 Agt 2021; 2. Surat Kepala BBPPKS Bandung kepada Kabid Penyelenggaraan Diklat No 1261/7.1.1/PS.04.02/08/2021 perihal sanksi kepada penyelenggara kegiatan tgl 5 Agt 2021; 3. Bukti Setor sebesar Rp4.020.000 sesuai NTPN C483A55DEDVKBC19 tgl 2 Nov 21	0	4.020.000	1	3.241.000	0	-	0	-	Tindak lanjut belum sesuai rekomendasi karena masih terdapat sisa penyetoran kelebihan pembayaran yang belum diselesaikan sebesar Rp3.241.000	4.020.000
9	Kemahalan Pencetakan STTPP/ Sertifikat Peserta Diklat P2K2 FDS PKH E Learning pada BBPPKS Bandung	1	67.243.600	BPK merekomendasikan kepada Menteri Sosial agar menginstruksikan Kepala Badiklit Pensos untuk memerintahkan Kepala BBPPKS Bandung supaya: a.Memberikan sanksi sesuai ketentuan kepada Pejabat Pembuat Komitmen (PPK) yang tidak menyusun HPS sesuai dengan harga pasar yang berlaku serta kurang cermat dalam melakukan pengawasan kegiatan;  BPK merekomendasikan kepada Menteri Sosial agar menginstruksikan Kepala Badiklit Pensos untuk memerintahkan Kepala BBPPKS Bandung supaya: b.Memerintahkan PPK untuk menarik kelebihan pembayaran pengadaan Pencetakan STTPP/Sertifikat Peserta Diklat P2K2 FDS PKH E-Learning sebesar Rp67.243.600 dan menyetorkannya ke Kas Negara.	1	-	- PTL Smt II tahun 2021 telah ditindaklanjuti dengan: 1. Surat Mensos No S-164/MS/C/1.2/PS.04.02/7/2021 kepada Kepala Badiklit Pensos Perihal Instruksi Tindak Lanjut Pemeriksaan LK Tahun 2020 tgl 16 Juli 2021; 2. Surat Kabadan No 342/7/KU/PS.04.02/7/2021 tgl 23 Juli 2021 perihal Perintah Tindak Lanjut Pemeriksaan LK tahun 2020 yang ditujukan kepada Kepala BBPPKS Bandung; 3. Surat Kepala BBPPKS Bandung kepada PPK BBPPKS Bandung No 1279/7.1.1/PS.04.02/08/2021 perihal pemberian sanksi kepada PPK.	1	-	0	0	0	0	0	-	Tindak lanjut telah sesuai rekomendasi	-
					1	67.243.600	- PTL Smt II tahun 2021 telah ditindaklanjuti dengan: 1. Penyetoran ke Kas Negara sebesar Rp34.216.050 sesuai NTPN nomor D71C97QLTDS3NHK tgl bayar 3 Agt 2021; 2. Penyetoran ke Kas Negara sebesar Rp8.700.000 sesuai NTPN nomor 8232F48VUGSH7JI tgl bayar 24 Des 2021; 3. Penyetoran ke Kas Negara sebesar Rp1.450.000 sesuai NTPN nomor D14188N3DOCQK9R3 tgl bayar 24 Des 2021; 4. Penyetoran ke Kas Negara sebesar Rp1.000.000 sesuai NTPN nomor 8CF5F61QU8LRMHD8 tgl bayar 24 Des 2021;	0	45.366.050	1	21.877.550	0	-	0	-	Tindak lanjut belum sesuai rekomendasi karena masih terdapat sisa penyetoran kelebihan pembayaran yang belum diselesaikan sebesar Rp21.877.550	-
10	Realisasi Belanja Barang dan Jasa Penanganan Pandemi COVID-19 pada Direktorat Perlindungan Sosial Korban Bencana Sosial (Dit. PSKBS) Tidak Sesuai Ketentuan Sebesar Rp6.538.636.369	1	195.226.000	BPK merekomendasikan kepada Menteri Sosial: a.Melalui Dirjen Linjamsos untuk: 1)Menginstruksikan Direktur PSKBS selaku KPA melakukan pengendalian dan pengawasan secara komprehensif atas pelaksanaan anggaran di Satuan Kerja yang menjadi tanggungjawabnya serta memerintahkan PPK menarik kelebihan pembayaran honorarium narasumber kepada Menteri, Pejabat Eselon I dan Pejabat Eselon II sebesar Rp 181.600.000 dan kelebihan pembayaran atas Belanja Perjalanan Dinas- Penanganan COVID-19 sebesar Rp13.626.000, untuk disetorkan ke Kas Negara; 2)Menginstruksikan Direktur PSKBS dan PPK serta unit teknis untuk melakukan monitoring dan evaluasi pelaksanaan Belanja Barang dan Jasa Penanganan Pandemi COVID-19; 3)Memberikan sanksi sesuai ketentuan kepada PPK, PPSPM dan Bendahara Pengeluaran Dit. PSKBS atas kelalaian dalam melaksanakan tugas dan fungsinya masing-masing sesuai ketentuan peraturan perundang-  BPK merekomendasikan kepada Menteri Sosial: b.Menginstruksikan Inspektur Jenderal Kemensos RI untuk melakukan pengujian atas pertanggungjawaban Belanja Perjalanan Dinas di kegiatan Bantuan Paket Sembako Lanjutan yang tidak dilengkapi dengan Laporan Kegiatan sebesar Rp2.368.530.369. Hasil pengujian tersebut agar disampaikan kepada BPK dan apabila ditemukan kelebihan bayar agar disetorkan ke Kas Negara.	1	195.226.000	- PTL Smt II tahun 2021 telah ditindaklanjuti dengan: 1. Surat Mensos No S-165/MS/C/1.2/PS.04.02/7/2021 Kepada Dirjen Linjamsos Perihal Perintah Tindak Lanjut Pemeriksaan LK Tahun 2020 Tgl 16 Juli 2021; 2. Surat Dirjen Linjamsos kepada Direktur PSKBS Nomor 1308/3/PS.04.02/7/2021 tgl 27 Juli 2021 perihal Perintah Tindak Lanjut Pemeriksaan LK Tahun 2020	0	-	1	195.226.000	0	-	0	-	Tindak lanjut belum sesuai rekomendasi karena: 1. belum ada penyetoran atas kelebihan pembayaran yang belum diselesaikan sebesar Rp195.226.000; 2. belum ada penganan sanksi sesuai ketentuan kepada PPK, PPSPM dan Bendahara Pengeluaran Dit. PSKBS	-
					1	-	- PTL Smt II tahun 2021 telah ditindaklanjuti dengan: 1. SM No S-166/MS/C/1.2/PS.04.02/7/2021 Kepada Inspektur Jenderal Perihal Perintah Tindak Lanjut Pemeriksaan LK Tahun 2020 Tgl 16 Juli 2021 2. ND Irjen kepada Inspektur Bidang Linjamsos dan PFM No 363.a/2/PS.02/07/2021 Perihal Perintah verifikasi atas Pemeriksaan BPK LK Kemensos tahun 2020 tgl 21/7/21	0	-	1	0	0	0	0	-	Tindak lanjut belum sesuai rekomendasi karena belum ada laporan hasil pengujian/verifikasi dari Inspektorat	-

No	Temuan Pemeriksaan			Rekomendasi			Tindak Lanjut Entitas yang Diperiksa	Hasil Pemantauan Tindak Lanjut								Kesimpulan	Nilai Penyerahan aset atau penyetoran uang ke kas negara/daerah		
	Judul	Jml	Nilai	Uraian	Jml	Nilai		Sesuai		Belum Sesuai		Belum Ditindaklanjuti		Tidak Dapat					
								Jml	Nilai	Jml	Nilai	Jml	Nilai	Jml	Nilai				
1	2	3	4	5	6	7	8	9	10	11	12	13	14	15	16	17	18		
11	Belanja Perjalanan Dalam Negeri pada Direktorat Perlindungan Sosial Korban Bencana Sosial (Dit. PSKBS) Tidak Sesuai Ketentuan	1	267.089.800	BPK merekomendasikan kepada Menteri Sosial menginstruksikan: a.Melalui Direktur Jenderal Perlindungan dan Jaminan Sosial memerintahkan Direktur PSKBS: 1)Memberikan sanksi sesuai ketentuan kepada PPK, PPSPM, Bendahara Pengeluaran dan Pelaksana Perjalanan Dinas atas kelalaian dalam melaksanakan tugas dan fungsinya masing-masing sesuai ketentuan peraturan perundang-undangan yang berlaku. 2)Bersama PPK untuk melakukan monitoring pelaksanaan Surat Tugas untuk Perjalanan Dinas Dalam Negeri; 3)Memerintahkan PPK menarik kelebihan pembayaran atas biaya penginapan, transpor lokal, sewa mobil dan harga tiket sebesar Rp267.089.800 dan menyetorkan ke Kas Negara, bukti setor disampaikan kepada BPK.	1	267.089.800	- PTL Smt II tahun 2021 telah ditindaklanjuti dengan: 1. Surat Mensos No S-167/MS/C/1.2/PS.04.02/7/2021 Kepada Dirjen Linjamsos Perihal Perintah Tindak Lanjut Pemeriksaan LK Tahun 2020 tgl 16 Juli 2021; 2. Surat Dirjen Linjamsos Kepada PPK,PPSPM dan Bendahara Pengeluaran Dit. PSKBS Nomor 1307/3/PS.04.02/7/2021 Tgl 27 Juli 2021, Perihal pemberian Sanksi kepada PPK, PP-SPM, dan Bendahara Pengeluaran; 3. Surat Dirjen Linjamsos kepada PPK Dit. PAKBS Nomor 1302/3/PS.04.02/7/2021 tgl 27 Juli 2021 Perihal Perintah untuk melakukan monitoring perjalanan dinas; 4. Penyetoran sebesar Rp874.000 NTPN 5CC0048VUJGD7LN4 Tgl 8 Des 21 5. Penyetoran sebesar Rp150.000 NTPN DF4D80N9V96RKD3E Tgl 8 Des 21 6. Setoran sebesar Rp7.070.000 NTPN 6B7583CIEOU0RCUH Tgl 8 Des 21 7. Setoran sebesar Rp1.328.000 NTPN B67F32G4UUBKEDAM Tgl 8 Des 21 8. Setoran sebesar Rp1.800.000 NTPN 9D7C155DEE2PLDHB Tgl 8 Des 21 9. Setoran sebesar Rp7.000.000 NTPN 1DSB56UE37HDPON Tgl 8 Des 21	0		1	267.089.800	0		0				Tindak lanjut belum sesuai rekomendasi karena: 1. belum ada penyetoran atas kelebihan pembayaran yang belum diselesaikan sebesar Rp248.867.800; 2. belum ada pengenaan sanksi sesuai ketentuan kepada pelaksana perjalanan dinas	
				BPK merekomendasikan kepada Menteri Sosial menginstruksikan: b.Menginstruksikan Inspektur Jenderal untuk melakukan pengujian pembayaran untuk uang harian dan biaya transpor Belanja Perjalanan Dinas Dalam Negeri sebesar Rp249.361.200 dan apabila terbukti ada kelebihan pembayaran agar menyetorkannya ke Kas Negara, bukti setor disampaikan kepada BPK.	1		- PTL Smt II tahun 2021 telah ditindaklanjuti dengan: 1. Surat Mensos No S-168/MS/C/1.2/PS.04.02/7/2021 Kepada Irjen Perihal Instruksi Tindak Lanjut Pemeriksaan LK Tahun 2020 Tgl 16 Juli 2021 2. Nodin Irjen kepada Inspektur Bidang Linjamsos No 362.a/2/PS.02/07/2021 Perihal Perintah verifikasi atas Pemeriksaan BPK LK Kemensos tahun 2020 tgl 21/7/21	0		1		0		0			Tindak lanjut belum sesuai rekomendasi karena belum ada laporan hasil pengujian/verifikasi dari Inspektorat		
12	Pembayaran Biaya Perjalanan Dinas pada B2P3KS Yogyakarta, BBPPKS Yogyakarta dan BBRVPD Cibinong Tidak Sesuai dengan Ketentuan	1		- BPK merekomendasikan kepada Menteri Sosial agar menginstruksikan Kepala B2P3KS Yogyakarta, Kepala BBPPKS Yogyakarta dan Kepala BBRVPD Cibinong untuk: a. Memberikan sanksi sesuai ketentuan kepada PPSPM yang kurang cermat dalam meminta dan menguji kelengkapan dokumen pengajuan SPP LS;	1		- PTL Smt II tahun 2021 telah ditindaklanjuti dengan: 1. Surat Mensos No S-169/MS/C/1.2/PS.04.02/7/2021 Kepada Kepala B2P2KS Yogyakarta,Kepala B2P3KS Yogyakarta , Kepala BRVPD Cibinong Perihal Instruksi Tindak Lanjut Pemeriksaan LK Tahun 2020 tgl 16 Juli 2021; 2. Surat Kepala BBRVPD Cibinong kepada PPSPM Nomor 907/4.3.16/PS.04.02/07/2021 tanggal 28 Juli 2021, tentang pemberian sanksi kepada PPK; 3. Surat Kepala B2P3KS Yogyakarta kepada PP-SPM Nomor B-234/7.1.7/PS.04.02/8/2021 tanggal 4 Agustus 2021 perihal Sanksi yang ditujukan kepada PP-SPM B2P3KS Yogyakarta	0		1		0		0			Tindak lanjut belum sesuai rekomendasi karena belum ada surat dari Kepala BBPPKS Yogyakarta kepada PPSPM perihal sanksi		
				BPK merekomendasikan kepada Menteri Sosial agar menginstruksikan Kepala B2P3KS Yogyakarta, Kepala BBPPKS Yogyakarta dan Kepala BBRVPD Cibinong untuk: Memberikan sanksi sesuai ketentuan kepada Bendahara Pengeluaran yang kurang cermat tidak segera meminta dokumen pertanggungjawaban kepada pelaku perjalanan dinas dan segera menyetorkan sisa dana ke Kas Negara.	1		- PTL Smt II tahun 2021 telah ditindaklanjuti dengan: 1. Surat Kepala BBRVPD Cibinong kepada Bendahara Pengeluaran Nomor 908/4.3.16/PS.04.02/07/2021 tgl 28 Juli 2021, tentang pemberian sanksi kepada Bendahara Pengeluaran BBRVPD Cibinong; 2. Surat Kepala B2P3KS Yogyakarta No.B-233/7.1.7/PS.04.02/8/2021 tanggal 4 Agt 2021 perihal Sanksi yang ditujukan kepada Bendahara Pengeluaran B2P3KS Yogyakarta	0		1		0		0			Tindak lanjut belum sesuai rekomendasi karena belum ada surat dari Kepala BBPPKS Yogyakarta kepada Bendahara Pengeluaran	34.873.000	

No	Temuan Pemeriksaan				Rekomendasi			Tindak Lanjut Entitas yang Diperiksa	Hasil Pemantauan Tindak Lanjut								Kesimpulan	Nilai Penyerahan aset atau penyetoran uang ke kas negara/daerah
	Judul	Jml	Nilai	Uraian	Jml	Nilai	Sesuai		Belum Sesuai		Belum Ditindaklanjuti		Tidak Dapat					
							Jml		Nilai	Jml	Nilai	Jml	Nilai	Jml	Nilai			
1	2	3	4	5	6	7	8	9	10	11	12	13	14	15	16	17	18	
13	Kelebihan Pembayaran Uang Harian Perjalanan Dinas Dalam Kota Dana Dekonsentrasi pada Dinas Sosial Provinsi Daerah Khusus Ibukota Jakarta Sebesar Rp128.560.000	1	128.560.000	BPK merekomendasikan Menteri Sosial menginstruksikan Direktur Jenderal Perlindungan dan Jaminan Sosial, Direktur Jenderal Pemberdayaan Sosial, dan Direktur Jenderal Penanganan Fakir Miskin agar melalui Kepala Dinas Sosial Provinsi DKI Jakarta selaku KPA Dana Dekonsentrasi: a.Meminta PPK menarik kelebihan pembayaran atas uang harian pada Bidang Linjamsos dan Bidang PFM sebesar Rp68.760.000 dan menyeterkannya ke Kas Negara. Bukti setor disampaikan kepada BPK; dan	1	68.760.000	- "PTL Smt II tahun 2021 telah ditindaklanjuti dengan: 1. Surat Mensos No S-170/MS/C/1.2/PS.04.02/7/2021 kepada Dirjen Linjamsos, Dayasos, dan PFM Perihal Instruksi TL Pemeriksaan LK Tahun 2020 tgl 16 Juli 2021; 2. Surat Kepala Dinsos Prov. DKI Jakarta nomor 2829/-0782 tgl 03 Jun 2021 tentang Tindak lanjut Temuan BPK; 3. Bukti Setor Senilai Rp61.560.000 sesuai Nomor NTPN BC2102G4UTNF2H4E tanggal 02 Jun 2021 (Include dalam pengembalian Rp65.902.500) (PFM) 4. Bukti Setor Senilai Rp7.200.000 sesuai Nomor NTPN B5CD555DEDKGTK7V tanggal 29 Jul 2021	1	68.760.000	0	0	0	0	0	0	Tindak lanjut telah sesuai rekomendasi	128.560.000	
				BPK merekomendasikan Menteri Sosial menginstruksikan Direktur Jenderal Perlindungan dan Jaminan Sosial, Direktur Jenderal Pemberdayaan Sosial, dan Direktur Jenderal Penanganan Fakir Miskin agar melalui Kepala Dinas Sosial Provinsi DKI Jakarta selaku KPA Dana Dekonsentrasi: b.Memberikan sanksi sesuai ketentuan kepada PPK, Bendahara Pengeluaran, Bagian Perencanaan dan Pelaksana Kegiatan yang terkait atas kelalaian dalam melaksanakan tugas dan fungsinya masing-masing sesuai ketentuan peraturan perundang-undangan yang berlaku.	1		- PTL Smt II tahun 2021 telah ditindaklanjuti dengan: 1. Surat Kepala Dinsos Prov. DKI Jakarta kepada PPK, Bendahara Pengeluaran, Bagian Perencanaan dan Para Pelaksana Dana Dekon DKI Jakarta Nomor 4034/-D737 tgl 03 Agt 2021 perihal pengenaan sanksi; 2. Surat Kepala Dinas Sosial Provinsi DKI kepada PPK Satker PFM, Bendahara Pengeluaran Satker PFM, Bagian Perencanaan dan Pelaksana Kegiatan Evaluasi Bantuan Sosial KUBE dan Quick Respon Nomor 3881/-1.922 Tanggal 29 Juli 2021 perihal pengenaan Surat Sanksi.	1	0	0	0	0	0	0	0	Tindak lanjut telah sesuai rekomendasi		
14	Pengadaan pada Masa Darurat COVID-19 di Direktorat Jenderal Rehabilitasi Sosial, Inspektoral Jenderal dan Badan Pendidikan, Penelitian dan Penyuluhan Sosial Belum Didukung dengan Hasil Audit Kewajaran dari APIP Secara Memadai	1		- BPK merekomendasikan kepada Menteri Sosial agar: a.Menginstruksikan Direktorat Jenderal Rehabilitasi Sosial, Inspektoral Jenderal dan Kepala Badiklit Pensos untuk memberikan sanksi sesuai ketentuan kepada PPK yang kurang cermat dalam pengujian kewajaran harga atas pembentukan harga yang dilakukan oleh rekanan;  BPK merekomendasikan kepada Menteri Sosial agar: b.Menginstruksikan Inspektoral Jenderal untuk melakukan audit/pemeriksaan untuk menilai kewajaran harga atas pelaksanaan pengadaan sebesar Rp13.746.903.550, apabila ditemukan ketidakwajaran harga agar dilakukan penyetoran ke Kas Negara, bukti setor disampaikan kepada BPK.	1		- PTL Smt II tahun 2021 telah ditindaklanjuti dengan: 1. Surat Kepala Badiklitpensos no 343/7/KU/PS.04.02/7/2021 tgl 03 Jul 2021 perihal pengenaan sanksi kepada PPK Sekretariat Badiklitpensos dan PPK Puspensos; 2. Nota Dinas Irjen no 361/2/PS.02/07/2021 tgl 21 Jul 2021 perihal pengenaan sanksi kepada PPK Ijjen; 3. Surat Direktur Jenderal Rehabilitasi Sosial kepada 7 PPK Satker, Nomor : 523/4/KU.03.03/7/2021 tanggal 16 Juli 2021, tentang Pemberian sanksi kepada PPK BLBI Abiyoso, PPK BRSAMPK Handayani, PPK BRSEGP Pangudi Luhur, PPK BRSPKN Bambu Apus, PPK BRSLU Budhi Dharma, PPK BRSPD Budi Perkasa Palembang, dan PPK BRSPDSN Tan Miyat Bekasi.	1	0	0	0	0	0	0	0	Tindak lanjut telah sesuai rekomendasi		
					1		- PTL Smt II tahun 2021 telah ditindaklanjuti dengan: 1. ND Irjen kepada Inspektoral Bidang Penunjang dan Rehsos No 360.A/2/PS.02/07/2021 dan no 363/2/PS.02/07/2021 Perihal Perintah verifikasi atas Pemeriksaan BPK LK Kemensos tahun 2020; 2. Laporan Hasil Audit Irjen atas Verifikasi kewajaran harga pada Satker Puspensos, Sekretariat Badiklitpensos, Ijjen, BRSLU Budhi Dharma, BRSEGP Pangudi Luhur, BRSKP Bambu Apus, BRSPDSN Tan Miyat, BRSAMPK Handayani, dan BLBI Abiyoso.	1	0	0	0	0	0	0	0	Tindak lanjut telah sesuai rekomendasi		
15	Kesalahan Penganggaran Belanja Modal pada Dua Satker Kemensos Sebesar Rp1.611.440.932	1		- BPK merekomendasikan kepada Menteri Sosial agar menginstruksikan Direktur K2KRS dan Direktur Poltekesos Bandung untuk memberikan sanksi sesuai ketentuan kepada: a.Pengguna anggaran yang kurang memperhatikan ketentuan yang berlaku dalam mengklasifikasikan anggaran belanja.	1		- "PTL Smt II tahun 2021 telah ditindaklanjuti dengan: 1. Surat Mensos No S-173/MS/C/1.2/PS.04.02/7/2021 kepada Direktur K2RS dan Direktur Poltekesos Bandung Perihal Instruksi Lanjut Pemeriksaan LK Tahun 2020 Tgl 16 Juli 2021; 2. Surat Dir K2KRS kepada PA Perluasan Area Makam TMPN Utama Kalibata Tahap III Nomor 530 /5.4/PS.04.02/07/2021 tanggal 29 Juli 2021 perihal pemberian sanksi; 3. Surat Direktur Poltekesos No.1734/7.1.8/KS.02.01/8/2021 tanggal 3 Agt 2021 perihal sanksi teguran kepada Kepala bagian Umum dan Kerjasama	1	0	0	0	0	0	0	0	Tindak lanjut telah sesuai rekomendasi		

No	Temuan Pemeriksaan			Rekomendasi			Tindak Lanjut Entitas yang Diperiksa	Hasil Pemantauan Tindak Lanjut								Kesimpulan	Nilai Penyerahan aset atau penyetoran uang ke kas negara/daerah	
	Judul	Jml	Nilai	Uraian	Jml	Nilai		Sesuai		Belum Sesuai		Belum Ditindaklanjuti		Tidak Dapat				
								Jml	Nilai	Jml	Nilai	Jml	Nilai	Jml	Nilai			
2	3	4	5	6	7	8	9	10	11	12	13	14	15	16	17	18		
1				BPK merekomendasikan kepada Menteri Sosial agar menginstruksikan Direktur K2KRS dan Direktur Poltekkes Bandung untuk memberikan sanksi sesuai ketentuan kepada: b.Tim Penyusun Anggaran yang kurang cermat dalam memverifikasi dan menyetujui anggaran yang diajukan oleh pengguna anggaran.	1	-	- PTL Smt II tahun 2021 telah ditindaklanjuti dengan: 1. Surat Dir K2KRS kepada Tim Penyusun Anggaran Perluasan Area Makam TMPN Utama Kalibata Tahap III Nomor 531/5.4/PS.04.02/07/2021 tanggal 29 Juli 2021 perihal pemberian sanksi kepada Tim Penyusun Anggaran; 2. Surat Direktur Poltekkes No.1735/7.1.8/KS.02.01/8/2021 tanggal 3 Agt 2021 perihal pemberian sanksi kepada Tim Penyusun Anggaran	1		0		0		0		Tindak lanjut telah sesuai rekomendasi		
16	Kelebihan Pembayaran Pekerjaan pada Sembilan Paket Pekerjaan sebesar Rp188.057.080	1	188.057.080	BPK merekomendasikan kepada Menteri Sosial agar memerintahkan a.Sekretariat Jenderal untuk: 1)Memberikan sanksi sesuai ketentuan kepada Pejabat Pembuat Komitmen (PPK) yang kurang melaksanakan pengendalian atas pelaksanaan pekerjaan yang menjadi tanggung jawabnya; 2)Memberikan sanksi sesuai ketentuan kepada Panitia Pemeriksa Hasil Pekerjaan (PPHP) dan penyedia jasa yang tidak cermat dalam melakukan perhitungan volume pekerjaan pada pembayaran akhir pekerjaan; 3)Memberikan teguran kepada Kuasa Pengguna Anggaran (KPA) yang kurang optimal dalam melaksanakan pengendalian dan pengawasan di satuan kerja yang menjadi tanggung jawabnya; dan 4)Memerintahkan PPK untuk menarik kelebihan pembayaran sebesar Rp79.342.887 dan menyetorkannya ke Kas Negara.	1	79.342.887	- PTL Smt II tahun 2021 telah ditindaklanjuti dengan: 1. Surat Mensos No S-174/MS/C/1.2/PS.04.02/7/2021 Sekretaris Jenderal Perihal Instruksi Tindak Lanjut Pemeriksaan LK Tahun 2020 2. Surat Sekjen No 1339/I/PS.04.02/07/2021, tanggal 30 Juli 2021 perihal pemberian sanksi kepada PPK; 3. Surat Sekjen No 1340/I/PS.04.02/07/2021, tanggal 30 Juli 2021 perihal pemberian sanksi kepada PPHP; 4. Surat Sekjen No 1341/I/PS.04.02/07/2021, tanggal 30 Juli 2021 haj perihal pemberian sanksi kepada KPA;	0		- 1		79.342.887	0		- 0	-	Tindak lanjut belum sesuai rekomendasi karena belum ada penyetoran atas kelebihan pembayaran yang belum diselesaikan sebesar Rp79.342.887;	34.988.163
				BPK merekomendasikan kepada Menteri Sosial agar memerintahkan b.Kepala Badan Pendidikan, Penelitian dan Penyuluhan Sosial untuk: 1)Memberikan sanksi sesuai ketentuan kepada KPA BBPPKS Bandung yang kurang optimal dalam melakukan pengendalian dan pengawasan penggunaan anggaran belanja yang menjadi kewenangannya; 2)Memberikan sanksi sesuai ketentuan kepada PPK BBPPKS Bandung yang kurang optimal dalam melaksanakan pengendalian dan monitoring pada saat pelaksanaan pekerjaan dan saat serah terima hasil pekerjaan dari penyedia; dan 3)Memerintahkan PPK BBPPKS Bandung menarik kelebihan pembayaran dari Penyedia barang sebesar Rp73.726.030 dan menyetorkannya ke Kas Negara.	1	73.726.030	- PTL Smt II tahun 2021 telah ditindaklanjuti dengan: 1. Surat Mensos No S-175/MS/C/1.2/PS.04.02/7/2021 Sekretaris Jenderal Perihal Instruksi Tindak Lanjut Pemeriksaan LK Tahun 2020; 2. Surat Kabadan No 344/7/KU/PS.04.02/7/2021 tanggal 23 Juli perihal Sanksi kepada KPA BBPPKS Bandung tahun 2020; 3. Surat Kabadan No 345/7/KU/PS.04.02/7/2021 tanggal 23 Juli perihal Sanksi kepada PPK BBPPKS Bandung tahun 2020; 4. Bukti Setor sebesar Rp4.140.000 sesuai NTPN F34147QLTT2MAA43G tgl 27 Apr 2021 5. Bukti Setor sebesar Rp5.000.000 sesuai NTPN BB4A07QLTT2NCHVQ tgl 28 Apr 21 6. Bukti Setor sebesar Rp9.520.000 sesuai NTPN 7141248VUI24FMKO tgl 29 Apr 2021 7. Bukti Setor sebesar Rp10.000.000 sesuai NTPN 4B42D3CIE06PBH1L tgl 28 Apr 2021 8. Bukti Setor sebesar Rp45.066.030 sesuai NTPN D4F740N9V8LJ3C3G tgl 29 Apr 2021	1	73.726.030	0		- 0		- 0		-	Tindak lanjut telah sesuai rekomendasi	73.726.030
				BPK merekomendasikan kepada Menteri Sosial agar memerintahkan c.Direktur Jenderal Rehabilitasi Sosial untuk: 1)Memberikan sanksi sesuai ketentuan kepada Kepala BRSLU Budhi Dharma Bekasi dan Kepala Balai Rehabilitasi Sosial Tan Miyat Bekasi selaku KPA yang kurang optimal dalam melaksanakan pengendalian dan pengawasan di satuan kerja yang menjadi tanggung jawabnya; dan 2)Memerintahkan Kepala BRSLU Budhi Dharma Bekasi dan Kepala Balai Rehabilitasi Sosial Tan Miyat Bekasi untuk memberikan sanksi sesuai ketentuan kepada PPK yang kurang optimal melaksanakan pengendalian atas pelaksanaan pekerjaan yang menjadi tanggung jawabnya.	1	-	- PTL Smt II tahun 2021 telah ditindaklanjuti dengan: 1. Surat Mensos No S-176/MS/C/1.2/PS.04.02/7/2021 Sekretaris Jenderal Perihal Instruksi Tindak Lanjut Pemeriksaan LK Tahun 2020; 2. Surat Direktur Jenderal Rehabilitasi Sosial kepada Kepala BRSLU Budhi Dharma Bekasi dan Kepala BRSPDSN Tan Miyat Bekasi Nomor 524/4/KU.03.03/7/2021 tanggal 21 Juli 2021, tentang pemberian sanksi kepada BRSLU Budhi Dharma Bekasi dan Kepala BRSPDSN Tan Miyat Bekasi; 3. Surat Kepala BRSLU Budhi Dharma Bekasi kepada PPK di satkernya Nomor 1927/4.6.1/PS.04.02/7/2021 tanggal 28 Juli 2021, tentang pemberian sanksi kepada PPK. 4. Surat Kepala BRSPDSN Tan Miyat Bekasi kepada PPK di satkernya Nomor 1757/4.3.4/PS.04.02/7/2021 tanggal 28 Juli 2021, tentang pemberian sanksi kepada PPK.	1		0		0		0		Tindak lanjut telah sesuai rekomendasi		

No	Temuan Pemeriksaan			Rekomendasi			Tindak Lanjut Entitas yang Diperiksa	Hasil Pemantauan Tindak Lanjut								Kesimpulan	Nilai Penyerahan aset atau penyetoran uang ke kas negara/daerah		
	Judul	Jml	Nilai	Uraian	Jml	Nilai		Sesuai		Belum Sesuai		Belum Ditindaklanjuti		Tidak Dapat					
								Jml	Nilai	Jml	Nilai	Jml	Nilai	Jml	Nilai				
1	2	3	4	5	6	7	8	9	10	11	12	13	14	15	16	17	18		
17	Pengelolaan Bantuan Sosial (Bansos) Program Keluarga Harapan (PKH) Tahun 2020 Belum Sesuai Ketentuan	1	-	<p>BPK merekomendasikan kepada Menteri Sosial agar:</p> <p>a.Memerintahkan Ijzen Kemensos untuk melakukan pengujian atas penyaluran bansos PKH yang tidak seharusnya sebesar Rp241.063.562.037 (Rp12.765.887.037+Rp228.297.675.000). Hasil pengujian tersebut selanjutnya disampaikan kepada BPK dan apabila ditemukan kelebihan pembayaran agar dikembalikan ke Kas Negara dan bukti pengembalian disampaikan kepada BPK;</p> <p>BPK merekomendasikan kepada Menteri Sosial agar:</p> <p>b.Memerintahkan Dirjen Linjamsos untuk:</p> <p>1)Memberikan sanksi sesuai ketentuan kepada Direktur JSK atas:</p> <p>a)Kurang optimal dalam melakukan pengendalian dan pengawasan atas pelaksanaan anggaran bantuan sosial PKH di satuan kerja yang menjadi tanggung jawabnya;</p> <p>b)Tidak mengemukakan dengan segera surat perintah blokir rekening atas KPM yang belum bertransaksi dan tidak distribusi hasil dari rekonsiliasi;</p> <p>c)Tidak optimal melakukan monitoring dan evaluasi atas pelaksanaan Program PKH;</p> <p>2)Menginstruksikan Direktur JSK:</p> <p>a)Memberi sanksi sesuai ketentuan kepada Kepala Subdit Bansos atas:</p> <p>(1)Tidak melakukan secara optimal pemeriksaan ulang perhitungan atas data dan dana sebelum penyaluran bansos dilakukan;</p> <p>(2)Tidak melakukan secara optimal pemeriksaan kembali atas tingkat kesalahan dan tingkat validnya data KPM yang akan menerima bansos;</p> <p>b)Memberi sanksi sesuai ketentuan kepada Kepala Subdit Kepesertaan atas:</p> <p>(1)Tidak melakukan validasi dan pemutakhiran BNBA dengan optimal pada data final closing sebagai dasar menetapkan Keputusan Penetapan KPM PKH Hasil Final Closing;</p> <p>(2)Kurang cermat melakukan pemantauan dan evaluasi atas pemutakhiran data KPM sebelum mengajukan surat keputusan penetapan KPM Hasil Final Closing peserta PKH dari Tahap IV 2020;</p> <p>(3)Tidak cermat dalam menetapkan KPM PKH atas KPM PKH bermasalah sebelum Tahun 2020;</p> <p>e)Memberi sanksi sesuai ketentuan kepada Kepala Subdit Validasi dan Terminasi atas:</p> <p>(1)Tidak melakukan validasi dan pemutakhiran BNBA dengan optimal pada data final closing sebagai dasar menetapkan Keputusan Penetapan KPM PKH Hasil Final Closing;</p>	1	7	<p>- "PTL Smt II tahun 2021 telah ditindaklanjuti dengan:</p> <p>1. Surat Mensos No S-177/MS/C/1.2/PS.04.02/7/2021 Inspektur Jenderal Perihal Perintah Tindak Lanjut Pemeriksaan LK Tahun 2020;</p> <p>2. Nodin Ijzen kepada Inspektur Bidang Linjamsos No 361/2/PS.02/07/2021 Perihal Perintah verifikasi atas Pemeriksaan BPK LK Kemensos tahun 2020;</p> <p>3. Nodin Inspektur bidang linjamsos kepada Ijzen no 291/2.2/PS.02/10/21 perihal Laporan hasil TLHP BPK atas PDDT TA 2020 dan LK 2020 pada Dit. Lijamsos tgl 11/2021. hasil rekomendasi verifikasi Ijzen antara lain memerintahkan bukti setor ke Kas Negara atas KPM tidak transaksi tahun 2020.</p> <p>- PTL Smt II tahun 2021 telah ditindaklanjuti dengan:</p> <p>1. Surat Mensos No S-178/MS/C/1.2/PS.04.02/7/2021 kepada Dirjen Linjamsos Perihal Perintah Tindak Lanjut Pemeriksaan LK Tahun 2020;</p> <p>2. Surat Dirjen Linjamsos kepada Direktur JSK Nomor 1300/3/PS.04.02/7/2021 tanggal 27 Juli 2021 perihal pemberian sanksi kepada Direktur JSK;</p> <p>3. Surat Direktur Jaminan Sosial Keluarga kepada Kepala Subdit Bantuan Sosial Direktorat Jaminan Sosial Keluarga Nomor: 1483/3.4/PS.04.02/8/2021 tanggal 6 Agustus 2021 perihal pemberian sanksi kepada Kasubdit Bansos;</p> <p>4. Surat Direktur Jaminan Sosial Keluarga kepada Kepala Subdit Kepesertaan Direktorat Jaminan Sosial Keluarga Nomor: 1484/3.4/PS.04.02/8/2021 tanggal 6 Agustus 2021 perihal pemberian sanksi kepada Kasubdit Kepesertaan;</p> <p>5. Surat Direktur Jaminan Sosial Keluarga kepada Kepala Subdit Validasi dan Terminasi Direktorat JSK Nomor: 1485/3.4/PS.04.02/8/2021 tanggal 6 Agustus 2021 perihal pemberian sanksi kepada Kasubdit Validasi dan Terminasi;</p> <p>6. Surat Direktur Jaminan Sosial Keluarga kepada PPK Bansos Direktorat JSK Nomor: 1486/3.4/PS.04.02/8/2021 tanggal 6 Agustus 2021 perihal pemberian sanksi kepada PPK Bansos di Direktorat JSK;</p> <p>7. Surat Direktur Jaminan Sosial Keluarga kepada 1. Pimpinan Hubungan Kelembagaan dan Transaksional Perbankan PT BNI (persero), Tbk, 2) Kepala Divisi Sosial Entrepreneurship &amp; Incubation PT. BRI (Persero) , Tbk, 3) Service Quality and Distribution Division Head TP BTN (Persero), Tbk, 4) Senior Vice President, PT Bank Mandiri</p>	0	10	1	12	0	14	0	16	0	18	<p>Tindak lanjut belum sesuai rekomendasi karena belum ada tindak lanjut dari rekomendasi hasil verifikasi Inspektorat tersebut</p> <p>"Tindak lanjut belum sesuai rekomendasi karena belum ada:</p> <p>1. hasil pengujian dan penelitian atas Saldo Dana Bansos PKH Yang Belum Dapat Dijelaskan dan Saldo Bansos Tahun 2016-2019;</p> <p>2. verifikasi dan validasi pembayaran PKH dengan NIK ganda serta anomali sebesar Rp110.189.050.000"</p>	379.380.123.345
18	Pengendalian Internal atas Penyaluran Bantuan Sosial (Bansos) Program Keluarga Harapan (PKH) Tahun 2020 Belum Memadai	1	-	<p>BPK merekomendasikan kepada Menteri Sosial melalui Dirjen Linjamsos agar:</p> <p>a.Memberikan sanksi sesuai ketentuan kepada Direktur JSK atas:</p> <p>1)Kurang optimal dalam melakukan pengendalian dan pengawasan atas pelaksanaan anggaran bantuan sosial PKH di satuan kerja yang menjadi tanggung jawabnya;</p> <p>2)Tidak mengemukakan dengan segera surat perintah blokir rekening atas KPM yang belum bertransaksi dan tidak distribusi hasil dari rekonsiliasi;</p>	1	7	<p>- PTL Smt II tahun 2021 telah ditindaklanjuti dengan:</p> <p>1. Surat Mensos No S-179/MS/C/1.2/PS.04.02/7/2021 kepada Dirjen Linjamsos perihal Perintah Tindak Lanjut Pemeriksaan LK Tahun 2020;</p> <p>2. Surat Dirjen Linjamsos kepada Direktur JSK Nomor 1298/3/PS.04.02/7/2021 tanggal 27 Juli 2021 perihal pemberian sanksi kepada Direktur JSK.</p>	1	10	0	12	0	14	0	16	0	18	<p>Tindak lanjut telah sesuai rekomendasi</p>	

No	Temuan Pemeriksaan			Rekomendasi			Tindak Lanjut Entitas yang Diperiksa	Hasil Pemantauan Tindak Lanjut								Kesimpulan	Nilai Penyerahan aset atau penyetoran uang ke kas negara/daerah
	Judul	Jml	Nilai	Uraian	Jml	Nilai		Sesuai		Belum Sesuai		Belum Ditindaklanjuti		Tidak Dapat			
								Jml	Nilai	Jml	Nilai	Jml	Nilai	Jml	Nilai		
2	3	4	5	6	7	8	9	10	11	12	13	14	15	16	17	18	
1				BPK merekomendasikan kepada Menteri Sosial melalui Dirjen Linjamsos agar: b.Memerintahkan Direktur JSK: 1)Memberi sanksi sesuai ketentuan kepada Kepala Subdit Kepersertaan, Kepala Subdit Bansos, Kepala Subdit VT, dan Kepala Subdit Sumber Daya atas: a)Kurang berkoordinasi untuk memastikan penyaluran bansos PKH telah sesuai ketentuan; b)Tidak melakukan verifikasi dan meyakini validitas atas daftar penerima manfaat; c)Tidak menindaklanjuti hasil dari rekonsiliasi; 2)Memberikan sanksi sesuai ketentuan kepada PPK Bansos PKH yang belum sepenuhnya menjalankan tugas dan tanggungjawabnya sesuai ketentuan; 3)Memberikan sanksi sesuai ketentuan kepada Himbara atau Bank Penyalur atas: a)Belum sepenuhnya menjalankan kewajibannya sesuai perjanjian kerjasama dan ketentuan yang berlaku; b)Belum menyediakan sistem informasi/dashboard penyaluran dana belanja bantuan sosial yang dapat diakses oleh KPA/PPK; 4)Menginstruksikan himbara atau bank penyalur untuk menyediakan sistem informasi/dashboard penyaluran dana belanja bantuan sosial yang	1		- PTL Smt II tahun 2021 telah ditindaklanjuti dengan: 1. Surat Mensos No S-179/MS/C/1.2/PS.04.02/7/2021 kepada Dirjen Linjamsos perihal Perintah Tindak Lanjut Pemeriksaan LK Tahun 2020; 2. Surat Dirjen Linjamsos kepada Direktur JSK Nomor 1298/3/PS.04.02/7/2021 tanggal 27 Juli 2021 perihal pemberian sanksi kepada Direktur JSK.	0		1		0		0		Tindak lanjut belum sesuai rekomendasi karena Himbara belum menyediakan sistem informasi/ dashboard penyaluran dana belanja bantuan sosial yang dapat diakses oleh KPA/PPK	
19	Pengadaan Barang pada Bantuan Paket Sembako Jabodetabek Tahun 2020 Belum Seluruhnya Didukung Bukti Kewajaran Harga Sebesar Rp3.336.683.816.300	1		- BPK merekomendasikan Menteri Sosial agar: a.Mengintruksikan Dirjen Linjamsos: 1)Memberikan sanksi sesuai ketentuan kepada PPK untuk Pengadaan Barang/Jasa Bantuan Paket Sembako Jabodetabek dalam rangka Penanganan COVID-19 pada Direktorat PSKBS Tahun 2020 yang tidak melaksanakan tugasnya sesuai dengan peraturan yang berlaku; dan 2)Memberikan sanksi sesuai ketentuan kepada KPA pada Direktorat PSKBS yang tidak optimal melaksanakan pengawasan dan pengendalian atas kegiatan pengadaan barang sembako dalam rangka pelaksanaan Bantuan Paket Sembako Jabodetabek.  BPK merekomendasikan Menteri Sosial agar: b.Menginstruksikan Inspektur Jenderal supaya melakukan audit/pemeriksaan untuk menilai kewajaran harga atas pelaksanaan Bantuan Paket Sembako Jabodetabek senilai Rp3.336.683.816.300, apabila ditemukan ketidakwajaran harga agar dilakukan penyetoran ke Kas Negara, bukti setor disampaikan kepada BPK.	1		- "PTL Smt II tahun 2021 telah ditindaklanjuti dengan: 1. Surat Mensos No S-180/MS/C/1.2/PS.04.02/7/2021 Direktur Jenderal Linjamsos Perihal Perintah Tindak Lanjut Pemeriksaan LK Tahun 2020; 2. Surat Dirjen Direktorat Perlindungan dan Jaminan Sosial Kepada PPK Dit. PSKBS Nomor 1296/3/PS.04.02/7/2021 Tanggal 27 Juli 2021, Perihal pemberian sanksi kepada KPA Dit. PSKBS; 3. Surat Dirjen Direktorat Perlindungan dan Jaminan Sosial Nomor kepada KPA Dit.PSKBS Nomor 1295/3/PS.04.02/7/2021 Tanggal 27 Juli 2021, Perihal pemberian sanksi PPK Dit. PSKBS."  - "PTL Smt II tahun 2021 telah ditindaklanjuti dengan: 1. Surat Mensos No S-181/MS/C/1.2/PS.04.02/7/2021 Inspektur Jenderal Perihal Instruksi Tindak Lanjut Pemeriksaan LK Tahun 2020; 2. Nodin Irjen kepada Inspektur Bidang Dayasos dan PFM No 364/2/PS.02/07/2021 Perihal Perintah verifikasi atas Pemeriksaan BPK LK Kemensos tahun 2020."	1		0		0		0		Tindak lanjut telah sesuai rekomendasi	
					1			0	1		0		0		Tindak lanjut belum sesuai rekomendasi karena belum ada laporan hasil verifikasi menilai kewajaran harga atas pelaksanaan Bantuan Paket Sembako Jabodetabek senilai Rp3.336.683.816.300		
20	Kegiatan Verifikasi Kelengkapan Dokumen Pembayaran atas Pengadaan Barang dan Jasa dalam Bantuan Sosial Bantuan Paket Sembako Jabodetabek Kurang Memadai	1		- BPK merekomendasikan Menteri Sosial menginstruksikan Direktur Jenderal Linjamsos agar memberikan sanksi sesuai ketentuan kepada: a.Pejabat Pembuat Komitmen Bansos pada Program Bantuan Paket Sembako Jabodetabek yang tidak melaksanakan tugas pengawasan dan pengendalian pelaksanaan kegiatan sesuai dengan ketentuan yang berlaku; dan  BPK merekomendasikan Menteri Sosial menginstruksikan Direktur Jenderal Linjamsos agar memberikan sanksi sesuai ketentuan kepada: b.Pejabat Penanda tangan SPM yang tidak melakukan fungsi verifikasi kelengkapan dokumen sesuai dengan ketentuan yang berlaku pada saat pengajuan tagihan pembayaran dari PPK.	1		- "PTL Smt II tahun 2021 telah ditindaklanjuti dengan: 1. Surat Mensos No S-182MS/C/1.2/PS.04.02/7/2021 Direktur Jenderal Linjamsos Perihal Instruksi Tindak Lanjut Pemeriksaan LK Tahun 2020; 2. Surat Dirjen Direktorat Perlindungan dan Jaminan Sosial kepada PPK Program Bantuan Paket Sembako Jabodetabek Dit. PSKBS Nomor 1294/3/PS.04.02/7/2021 tgl 27 Juli 2021, Perihal pemberian sanksi kepada PPK Bansos di Dit. PSKBS  - PTL Smt II tahun 2021 telah ditindaklanjuti dengan: 1. Surat Mensos No S-182MS/C/1.2/PS.04.02/7/2021 Direktur Jenderal Linjamsos Perihal Instruksi Tindak Lanjut Pemeriksaan LK Tahun 2020; 2. Surat Dirjen Direktorat Perlindungan dan Jaminan Sosial kepada PPSM Nomor :1303/3/PS.04.02/7/2021 Tanggal 27 Juli 2021, Perihal pemberian sanksi kepada PP-SPM di Dit. PSKBS	1		0		0		0		Tindak lanjut telah sesuai rekomendasi	
					1			1	0		0		0		Tindak lanjut telah sesuai rekomendasi		



No	Temuan Pemeriksaan			Rekomendasi			Tindak Lanjut Entitas yang Diperiksa	Hasil Pemantauan Tindak Lanjut								Kesimpulan	Nilai Penyerahan aset atau penyetoran uang ke kas negara/daerah
	Judul	Jml	Nilai	Uraian	Jml	Nilai		Sesuai		Belum Sesuai		Belum Ditindaklanjuti		Tidak Dapat			
								Jml	Nilai	Jml	Nilai	Jml	Nilai	Jml	Nilai		
1	2	3	4	5	6	7	8	9	10	11	12	13	14	15	16	17	18
21	Pengendalian atas Penyaluran Bantuan Program Sembako Tahun 2020 Belum Memadai	1		<p>BPK merekomendasikan Menteri Sosial:</p> <p>a.Menginstruksikan Dirjen PFM untuk:</p> <p>1)Merevisi perjanjian kerjasama penyaluran Bantuan Program Sembako dengan masing-masing bank penyalur yang mengatur beberapa hal berikut.</p> <p>a)Penyajian laporan penyaluran dana Bantuan Program Sembako dari RPL ke rekening KPM secara real time dan transparan.</p> <p>b)Prosedur pemblokiran dana di rekening atas KKS tidak terdistribusi dan KPM tidak bertransaksi sesuai batas waktu pemanfaatan dana oleh KPM;</p> <p>c)Penetapan batas waktu pengembaliannya ke Kas Negara secara jelas sesuai kondisi yang sebenarnya;</p> <p>d)Sanksi kepada Bank Penyalur yang terlambat menyetorkan pengembalian sisa dana bansos ke Kas Negara sesuai surat perintah penyetoran yang diterbitkan.</p> <p>e)Kewajiban PPK untuk melakukan penelitian terhadap KKS tidak terdistribusi dan KPM tidak bertransaksi serta kondisi lainnya yang menyebabkan Bantuan Program Sembako tidak tersalur;</p> <p>f)Standarisasi bentuk dan informasi yang dihasilkan dari proses rekonsiliasi yang mengacu pada saldo RPL;</p> <p>2)Membentuk tim teknis yang secara khusus melakukan pemantauan atas penyaluran Bantuan Program Sembako;</p> <p>3)Lebih optimal dalam melaksanakan pengawasan penyaluran Bantuan Program Sembako di satuan kerja yang menjadi tanggung jawabnya, dengan menyampaikan kepada Menteri Sosial melalui Inspektur Jenderal check list langkah-langkah pengendalian yang telah dilakukan untuk memastikan permasalahan yang sama tidak terjadi lagi di masa yang akan datang;</p> <p>4)Membersihkan data penyaluran tahap selanjutnya dari nama-nama KPM bermasalah;</p> <p>5)Memerintahkan PPK Direktorat PFM Wilayah I, Wilayah II, dan Wilayah III supaya lebih cermat dalam melaksanakan pengendalian dan pengawasan atas penyaluran Bantuan Program Sembako sesuai ketentuan, dengan menyampaikan kepada Menteri Sosial melalui Inspektur Jenderal</p> <p>BPK merekomendasikan Menteri Sosial:</p> <p>b.Meminta Bank Penyalur supaya lebih informatif dan real time dalam menyajikan data penyaluran sesuai kondisi yang sebenarnya.</p> <p>BPK merekomendasikan Menteri Sosial:</p> <p>c.Meminta Dinas Sosial Kabupaten/Kota lebih aktif melakukan rekonsiliasi dengan Himbara di Kantor Cabang guna penyajian laporan yang informatif dan sinkron dengan laporan Direktorat PFM maupun Himbara Pusat.</p>	1		<p>"PTL Smt II tahun 2021 telah ditindaklanjuti dengan:</p> <p>1. Surat Mensos No S-183/MS/C/1.2/PS.04.02/7/2021 Direktur Jenderal PFM Perihal Instruksi Tindak Lanjut Pemeriksaan LK Tahun 2020;</p> <p>2. Surat Dirjen PFM kepada Sekretaris Ditjen PFM, Direktur Wil I,II,III No 2950/6/KU.03.02/07/2021 Perihal Surat Instruksi Tindak lanjut;</p> <p>3. PKS antara Kemensos dengan Himbara Nomor 05/6.2/PKS/01/2021, Nomor HLB/002/PKS/2021, Nomor B.1-SEL/01/2021, Nomor 2/PKS/RFS/1/2021, dan Nomor HBK.GVP/GP1.0001/2021;</p> <p>4. SK Tim Teknis Pemantauan Penyaluran Bantuan Program Sembako No. 39/6/SK/HK.02.02/11/2020;</p> <p>5. Surat Dirjen PFM kepada Direktur Wil I,II,III No 2951/6/KU.03.02/07/2021 Perihal Surat Instruksi Tindak lanjut temuan BPK;</p> <p>6. Surat PPK Direktorat PFM Wilayah I kepada Menteri Sosial c.q. Inspektur Jenderal Perihal Surat Penyampaian checklist langkah2 pengendalian</p> <p>7. Surat PPK Direktorat PFM Wilayah III kepada Menteri Sosial melalui Inspektur Jenderal Nomor 2041/6.4/KU.03.02/7/2021 tanggal 22 Juli 2021 perihal Penyampaian check list langkah-langkah pengendalian.</p>	0	10	1	12	0	14	0	16	Tindak lanjut belum sesuai rekomendasi karena rekomendasi terkait perbaikan PKS belum sepenuhnya sesuai dengan rekomendasi/saran dari BPK	
				<p>BPK merekomendasikan Menteri Sosial:</p> <p>b.Meminta Bank Penyalur supaya lebih informatif dan real time dalam menyajikan data penyaluran sesuai kondisi yang sebenarnya.</p>	1		<p>"PTL Smt II tahun 2021 telah ditindaklanjuti dengan Surat Mensos Nomor S-184/MS/C/1.2/PS.04.02/7/2021 kepada Pimpinan BNI, BRI, Mandiri, dan BTN Perihal Instruksi kepada Himbara agar lebih informatif dan real time dalam menyajikan data penyaluran sesuai kondisi yang sebenarnya."</p>	1	0	0	0	0	0	0	0	Tindak lanjut telah sesuai rekomendasi	
				<p>BPK merekomendasikan Menteri Sosial:</p> <p>c.Meminta Dinas Sosial Kabupaten/Kota lebih aktif melakukan rekonsiliasi dengan Himbara di Kantor Cabang guna penyajian laporan yang informatif dan sinkron dengan laporan Direktorat PFM maupun Himbara Pusat.</p>	1		<p>"PTL Smt II tahun 2021 telah ditindaklanjuti dengan Surat Mensos Nomor S-185/MS/C/1.2/PS.04.02/7/2021 kepada Seluruh Kepala Dinas Sosial Kabupaten/Kota di Seluruh Indonesia Perihal Instruksi kepada Dinas Sosial Kabupaten/Kota lebih aktif melakukan rekonsiliasi dengan Himbara di Kantor Cabang guna penyajian laporan yang informatif dan sinkron dengan laporan Direktorat PFM maupun Himbara Pusat."</p>	1	0	0	0	0	0	0	0	Tindak lanjut telah sesuai rekomendasi	

No	Temuan Pemeriksaan			Rekomendasi			Tindak Lanjut Entitas yang Diperiksa	Hasil Pemantauan Tindak Lanjut								Kesimpulan	Nilai Penyerahan aset atau penyetoran uang ke kas negara/daerah	
	Judul	Jml	Nilai	Uraian	Jml	Nilai		Sesuai		Belum Sesuai		Belum Ditindaklanjuti		Tidak Dapat				
								Jml	Nilai	Jml	Nilai	Jml	Nilai	Jml	Nilai			
1	2	3	4	5	6	7	8	9	10	11	12	13	14	15	16	17	18	
22	Pengelolaan Bantuan Sosial yang Bersumber dari Hibah Langsung Dalam Negeri Belum Dipertanggungjawabkan Sebesar Rp16.625.536.000 dan Tidak Sesuai Ketentuan Sebesar Rp22.007.089.000 Termasuk Diantaranya Belum Dapat Diyakini Kewajarannya sebesar Rp14.878.512.000	1		<p>a.Menginstruksikan Menteri Sosial agar: a.Menginstruksikan kepada Dirjen Dayasos, Dirjen Rehsos, Dirjen Linjamsos dan Dirjen PFM supaya: 1)Lebih optimal dalam memantau realisasi laporan pertanggungjawaban bantuan sosial dari dana hibah langsung dalam negeri; 2)Memerintahkan Dit. PSPKMM, Dit. PKAT, Dit. K2KRS, Dit. Rehsos Anak, Dit. Rehsos Disabilitas, Dit. Rehsos Tuna Sosial, Sekretariat Ditjen Rehsos, Dit. PSKBS, Dit JSK, Dit. PFM I, selaku unit teknis/pemohon bantuan agar segera menyampaikan laporan pertanggungjawaban bantuan sosial dari dana hibah langsung dalam negeri dan apabila tidak menyampaikan laporan pertanggungjawaban dipertimbangkan untuk tidak diberikan hibah lagi periode berikutnya.</p> <p>b.Menginstruksikan Inspektur Jenderal untuk: 1)Melakukan reuiu terhadap bukti pertanggungjawaban atas realisasi belanja bansos dari dana hibah langsung dalam negeri sebesar Rp16.625.536.000, apabila ditemukan indikasi kelebihan pembayaran agar dilakukan penyetoran ke Kas Negara; 2)Melakukan audit/pemeriksaan untuk menilai bukti kewajaran harga atas bukti pertanggungjawaban penggunaan bantuan sosial dari dana hibah langsung dalam negeri yang belum dapat diyakini kebenarannya sebesar Rp14.901.327.000. Hasil pengujian disampaikan kepada BPK, serta apabila ditemukan ketidakwajaran harga agar disetorkan ke Kas Negara.</p>	1	1	<p>- "PTL Smt II tahun 2021 telah ditindaklanjuti dengan: 1. Surat Mensos No S-186/MS/C/1.2/PS.04.02/7/2021 kepada Dirjen Linjamsos, Rehsos, Dayasos dan PFM Perihal Instruksi Tindak Lanjut Pemeriksaan LK Tahun 2020; 2. Surat Direktur Jenderal Perlindungan dan Jaminan Sosial kepada Menteri Sosial RI Nomor: 1304/3/PS.04.02/7/2021 tanggal 27 Juli 2021 perihal Instruksi Tindak Lanjut Pemeriksaan LK tahun 2020. 3. Surat Dirjen PFM kepada Menteri Sosial No 2954/6/KU.03.02/07/2021 Perihal Perintah Tindak Lanjut kepada Direktur PFM Wilayah I; 4. Surat Dirjen Dayasos ke Direktur PSPKMM, Direktur K2KRS, dan Direktur PKAT Nomor 459/5/PS.04.02/07/2021 tanggal 29 Juli 2021 perihal Perintah Tindak Lanjut LHP LK Tahun 2020; 5. Surat Direktur Jenderal Rehabilitasi Sosial kepada Direktur Rehabilitasi Sosial Anak, Direktur Sosial Rehabilitasi Sosial Penyandang Disabilitas, Direktur Rehabilitasi Sosial Tunas Sosial dan Korban Perdagangan Orang, dan Sekretaris Direktorat Jenderal Rehabilitasi Sosial Nomor 526/4/KU.03.03/7/2021 tanggal 21 Juli 2021, tentang perintah untuk penyampaian laporan pertanggungjawaban dana hibah.</p> <p>- "PTL Smt II tahun 2021 telah ditindaklanjuti dengan: 1. Surat Mensos No S-187/MS/C/1.2/PS.04.02/7/2021 Inspektur Jenderal Perihal Instruksi Tindak Lanjut Pemeriksaan LK Tahun 2020; 2. Nota Dinas Irjen Kemensos nomor 365.A/2/PS.02/07/2021 tanggal 21 Juli 2021 tentang perintah untuk melakukan reuiu dan audit atas bukti pertanggungjawaban"</p>	1	0	0	0	0	0	0	0	0	Tindak lanjut telah sesuai rekomendasi	145.557.000
23	Pengadaan dan Penyaluran Beras Medium pada Kegiatan Bantuan Sosial Beras Sebesar Rp4.505.850.000.000 Tidak Sesuai Ketentuan	1		<p>BPK merekomendasikan Menteri Sosial melalui Direktur Jenderal Pemberdayaan Sosial untuk: a.Memberikan sanksi sesuai ketentuan kepada PPK supaya dalam melaksanakan pengadaan beras medium dan penyalurannya lebih memperhatikan ketentuan yang berlaku;</p> <p>BPK merekomendasikan Menteri Sosial melalui Direktur Jenderal Pemberdayaan Sosial untuk: b.Memberikan sanksi sesuai ketentuan kepada Direktur PSPKMM supaya lebih optimal dalam pelaksanaan pengawasan dan pengendalian kegiatan pengadaan beras dalam Program Bantuan Sosial Beras.</p>	1	1	<p>- "PTL Smt II tahun 2021 telah ditindaklanjuti dengan: 1. Surat Mensos No S-188/MS/C/1.2/PS.04.02/7/2021 kepada Direktur Jenderal Dayasos Perihal Perintah Tindak Lanjut Pemeriksaan LK Tahun 2020; 2. Surat Direktorat PSPKMM Jakarta Nomor 454/5/PS.04.02/07/2021 tanggal 29 Juli 2021 perihal Sanksi kepada PPK"</p> <p>- "PTL Smt II tahun 2021 telah ditindaklanjuti dengan: 1. Surat Mensos No S-188/MS/C/1.2/PS.04.02/7/2021 kepada Direktur Jenderal Dayasos Perihal Perintah Tindak Lanjut Pemeriksaan LK Tahun 2020; 2. Surat Dirjen Dayasos ke Direktur PSPKMM Jakarta Nomor 455/5/PS.04.02/07/2021 tanggal 29 Juli 2021 perihal pemberian sanksi kepada Direktur PSPKMM."</p>	1	0	0	0	0	0	0	0	0	Tindak lanjut telah sesuai rekomendasi	

No	Temuan Pemeriksaan			Rekomendasi			Tindak Lanjut Entitas yang Diperiksa	Hasil Pemantauan Tindak Lanjut								Kesimpulan	Nilai Penyerahan aset atau penyetoran uang ke kas negara/daerah		
	Judul	Jml	Nilai	Uraian	Jml	Nilai		Sesuai		Belum Sesuai		Belum Ditindaklanjuti		Tidak Dapat					
								Jml	Nilai	Jml	Nilai	Jml	Nilai	Jml	Nilai				
1	2	3	4	5	6	7	8	9	10	11	12	13	14	15	16	17	18		
24	Pengelolaan Dana Bantuan Sosial untuk Program Rehabilitasi Sosial Lanjut Usia, Penyandang Disabilitas dan Korban Penyalahgunaan Narkotika, Psikotropika dan Zat Adiktif Lainnya pada Direktorat Jenderal Rehabilitasi Sosial Tidak Sesuai Ketentuan	1		<p>BPK merekomendasikan kepada Menteri Sosial:</p> <p>a.Melalui Direktur Jenderal Rehabilitasi Sosial agar:</p> <p>1)Memberikan sanksi sesuai ketentuan kepada Kepala BRSLU Budhi Dharma Bekasi, BRSLU Gau Mabaji Gowa, dan BRSLU Minaula Kendari yang belum optimal dalam melaksanakan peran Balai khususnya dalam verifikasi dan/atau validasi data, sebelum menetapkan surat keputusan Penerima Bantuan Sosial;</p> <p>2)Memerintahkan Pejabat Pembuat Komiten (PPK) pada BRSLU Budhi Dharma Bekasi, BRSLU Gau Mabaji Gowa, dan BRSLU Minaula Kendari agar mempedomani petunjuk teknis pelaksanaan Progres LU khususnya dalam pemadanan data calon penerima bantuan</p> <p>3)Memerintahkan Kepala BBRVPD Cibinong untuk:</p> <p>a)memberikan sanksi sesuai ketentuan kepada PPK atas kelalaiannya belum memahami dan memedomani Petunjuk Teknis Mekanisme Bantuan Sosial Non Tunai Asistensi Sosial Penyandang Disabilitas yang ditetapkan oleh Kepala BBRVPD Cibinong pada bulan Juni 2020;</p> <p>b)menginstuksikan PPK untuk berkoordinasi secara intensif dengan pendamping sosial dan Direktorat RSPD terkait perkembangan data calon penerima bantuan.</p> <p>4)Memerintahkan kepada Direktur RSKP Napza untuk:</p> <p>a)Memberikan sanksi sesuai ketentuan kepada PPK Direktorat RSKP NAPZA atas ketidakcermatannya dalam hal:</p> <p>b)menetapkan Surat Keputusan Penerima Bantuan secara sekaligus untuk semua penerima tidak mempertimbangkan kemampuan (waktu dan proses) dalam penerbitan dan pencairan SP2D yang tidak dapat dilakukan sekaligus;</p> <p>c)memantau pertanggungjawaban atas pemanfaatan bantuan.</p> <p>BPK merekomendasikan kepada Menteri Sosial:</p> <p>b.Memerintahkan kepada Inspektur Jenderal untuk melakukan verifikasi atas dana bansos yang terindikasi belum dimanfaatkan oleh penerima dan jika ada yang belum dimanfaatkan dan mengendap di rekening segera menyetorkan ke Kas Negara, bukti setor disampaikan kepada BPK.</p>	1		<p>"PTL Smt II tahun 2021 telah ditindaklanjuti dengan:</p> <p>1. Surat Mensos No S-189/MS/C/1.2/PS.04.02/7/2021 Direktur Jenderal Rehsos Perihal Perintah Tindak Lanjut Pemeriksaan LK Tahun 2020;</p> <p>2. Surat Direktur Jenderal Rehabilitasi Sosial kepada Kepala BRSLU Budhi Dharma Bekasi, BRSLU Gau Mabaji Gowa, BRSLU Minaula Kendari Nomor : 527/4/KU.03.03/7/2021 tanggal 21 Juli 2021, tentang pemberian sanksi kepada Kepala BRSLU Budhi Dharma Bekasi, BRSLU Gau Mabaji Gowa, BRSLU Minaula Kendari;</p> <p>3. Surat Direktur Jenderal Rehabilitasi Sosial kepada PPK BRSLU Budhi Dharma Bekasi, PPK BRSLU Gau Mabaji Gowa, dan PPK BRSLU Minaula Kendari Nomor : 528/4/KU.03.03/7/2021 tanggal 21 Juli 2021, tentang perintah agar mempedomani juknis Progres LU;</p> <p>4. Surat Direktur Jenderal Rehabilitasi Sosial kepada Kepala BBRVPD Cibinong Nomor : 529/4/KU.03.03/7/2021 tanggal 21 Juli 2021, tentang pemberian sanksi dan instruksi kepada PPK untuk berkoordinasi secara intensif;</p> <p>5. Surat Direktur RSKP Napza Kepada PPK Dit.RSKP Napza No 440/4.5/KU.03.02/207/2021 Perihal pemberian sanksi kepada PPK Dit. Napza</p> <p>6. Surat Direktur Jenderal Rehabilitasi Sosial kepada Direktur RSKP Napza Nomor : 530/4/KU.03.03/7/2021 tanggal 21 Juli 2021, tentang perintah pemberian sanksi kepada PPK Dit Napza dan instruksi untuk Direktur Napza agar memantau pertanggungjawaban"</p>	0				0				0		Tindak lanjut belum sesuai rekomendasi karena Direktur RSKP belum menyampaikan bukti atas penetapan Surat Keputusan Penerima Bantuan secara sekaligus untuk semua penerima tidak mempertimbangkan kemampuan (waktu dan proses) dalam penerbitan dan pencairan SP2D yang tidak dapat dilakukan sekaligus	
				<p>BPK merekomendasikan kepada Menteri Sosial:</p> <p>b.Memerintahkan kepada Inspektur Jenderal untuk melakukan verifikasi atas dana bansos yang terindikasi belum dimanfaatkan oleh penerima dan jika ada yang belum dimanfaatkan dan mengendap di rekening segera menyetorkan ke Kas Negara, bukti setor disampaikan kepada BPK.</p>	1		<p>"PTL Smt II tahun 2021 telah ditindaklanjuti dengan:</p> <p>1. Surat Mensos No S-190/MS/C/1.2/PS.04.02/7/2021 Inspektur Jenderal Perihal Perintah Tindak Lanjut Pemeriksaan LK Tahun 2020;</p> <p>2. ND Irjen kepada Inspektur Bidang Rehsos No 362/2/PS.02/07/2021 Perihal Perintah verifikasi atas Pemeriksaan BPK LK Kemensos tahun 2020;</p> <p>3. Nodin Irjen kepada Inspektur Bidang Dayasos dan PFM No 359/2/PS.02/07/2021 Perihal Perintah verifikasi atas Pemeriksaan BPK LK Kemensos tahun 2020. "</p>	0		1		0				0		Tindak lanjut belum sesuai rekomendasi karena belum ada Laporan hasil verifikasi atas dana bansos yang terindikasi belum dimanfaatkan oleh penerima	
25	Penyaluran BST kepada 640.841 KPM senilai Rp244.336.800.000 terindikasi tidak tepat sasaran	1		<p>BPK merekomendasikan kepada Menteri Sosial agar melalui:</p> <p>a.Direktur Jenderal PFM memerintahkan Direktur PFM Wilayah I, II, dan III untuk:</p> <p>1)Melaksanakan pengawasan atas penyaluran BST secara memadai agar dapat memastikan pelaksanaan penyaluran tersebut telah sesuai dengan ketentuan peraturan perundang-undangan;</p> <p>2)Memberikan sanksi sesuai ketentuan yang berlaku kepada PPK masing-masing;</p> <p>3)Melakukan verifikasi dan validasi atas 640.841 KPM senilai Rp244.336.800.000 dengan menonaktifkan KPM yang terbukti dalam satu keluarga menerima lebih dari satu BST</p>	1		<p>"PTL Smt II tahun 2021 telah ditindaklanjuti dengan:</p> <p>1. Surat Mensos No S-191/MS/C/1.2/PS.04.02/7/2021 Direktur jenderal PFM Perihal Perintah Tindak Lanjut Pemeriksaan LK Tahun 2020;</p> <p>2. Surat Dirjen PFM kepada Direktur PFM Wilayah I, II, dan III No 2955/6/KU.03.02/07/2021 Perihal Surat Perintah kepada Direktur PFM Wilayah I, II, dan III;</p> <p>3. Surat Direktur PFM Wilayah I kepada PPK Dit.PFM Wil I No. 1769/6.2/PS.04.02/07/2021 perihal pemberian sanksi kepada PPK PFM Wil. I</p> <p>4. Surat Sanksi Direktur PFM Wilayah III kepada PPK Direktorat PFM Wilayah III Nomor 2043/6.4/KU.03.02/7/2021 Tanggal 22 Juli 2021 perihal pemberian sanksi kepada PPK PFM Wil. II;</p> <p>5. Surat Sanksi Direktur PFM Wilayah II kepada PPK Direktorat PFM Wilayah II Nomor 1815/6.3/KS.01/07/2021 Tanggal 22 Juli 2021 perihal pemberian sanksi kepada PPK Wil III;</p> <p>6. Laporan Hasil Validasi dan verifikasi atas temuan Hasil pemeriksaan dengan tujuan tertentu (PDTT) dan LK Tahunan oeh BPK RI TA 2021."</p>	0		1		0				0		Tindak lanjut belum sesuai rekomendasi karena belum ada tindak lanjut atas penonaktifan KPM yang terbukti dalam satu Keluarga yang menerima lebih dari satu BST.	

No	Temuan Pemeriksaan			Rekomendasi			Tindak Lanjut Entitas yang Diperiksa	Hasil Pemantauan Tindak Lanjut								Kesimpulan	Nilai Penyerahan aset atau penyetoran uang ke kas negara/daerah	
	Judul	Jml	Nilai	Uraian	Jml	Nilai		Sesuai		Belum Sesuai		Belum Ditindaklanjuti		Tidak Dapat				
								Jml	Nilai	Jml	Nilai	Jml	Nilai	Jml	Nilai			
2	3	4	5	6	7	8	9	10	11	12	13	14	15	16	17	18		
1				b.Sekretaris Jenderal memerintahkan Kepala Pusdatin untuk lebih cermat dalam melakukan verifikasi dan validasi nama-nama KPM BST dan komponen-komponen informasi pada BNBA KPM BST yang disampaikan kepada Ditjen PFM sesuai dengan ketentuan peraturan perundang-undangan.	1		- "PTL Smt II tahun 2021 telah ditindaklanjuti dengan: 1. Surat Mensos No S-192/MS/C/1.2/PS.04.02/7/2021 kepada Sekretaris Jenderal Perihal Perintah Tindak Lanjut Pemeriksaan LK Tahun 2020; 2. Surat Sekretaris Jenderal No 1343/I/PS.04.02/07/2021 tanggal 30 Juli 2021 perihal Perintah kepada Kepala Pusdatin"	1		0		0		0			Tindak lanjut telah sesuai rekomendasi	
26	Bantuan Sosial Tunai Diberikan kepada KPM yang Sudah Menerima Bantuan Program Sembako Semilai Rp127.217.700.000 dan Bantuan Program Keluarga Harapan Sebesar Rp65.835.000.000	1		- BPK merekomendasikan Menteri Sosial agar: a.Melalui Direktur Jenderal PFM memerintahkan Direktur PFM Wilayah I, II dan III untuk: 1)Melaksanakan pengawasan atas penyaluran BST secara memadai agar dapat memastikan pelaksanaan penyaluran tersebut telah sesuai dengan ketentuan peraturan perundang-undangan; 2)Memberikan sanksi sesuai ketentuan yang berlaku kepada PPK PFM masing-masing wilayah; 3)Melakukan verifikasi dan validasi atas KPM BST yang menerima Bantuan Sosial Program Sembako dan PKH serta menonaktifkan KPM yang terbukti tidak sesuai ketentuan;  BPK merekomendasikan Menteri Sosial agar: b.Memerintahkan Direktur Jenderal PFM untuk memberikan sanksi sesuai ketentuan secara tertulis kepada Himbara yang tidak melakukan verifikasi terhadap rekening yang dimiliki KPM untuk mengidentifikasi apakah rekening penerima BST juga mendapatkan manfaat dari program sembako dan PKH.  BPK merekomendasikan Menteri Sosial agar: c.Melalui Sekretaris Jenderal memberikan sanksi sesuai ketentuan yang berlaku kepada Kepala Pusdatin dan memerintahkan untuk lebih cermat dalam melakukan verifikasi dan validasi nama-nama KPM BST dan melengkapi komponen-komponen informasi pada BNBA KPM BST yang disampaikan kepada Ditjen PFM sesuai dengan ketentuan peraturan perundang-undangan.	1		- "PTL Smt II tahun 2021 telah ditindaklanjuti dengan: 1. Surat Mensos No S-193/MS/C/1.2/PS.04.02/7/2021 kepada Dirjen PFM Perihal Perintah Tindak Lanjut Pemeriksaan LK Tahun 2020; 2. Surat Dirjen PFM kepada Direktur PFM Wil I, II, III Nomor 2956/6/KU.03.02/07/2021 Perihal Surat Perintah kepada Direktur PFM Wil. I, II, dan III serta sanksi kepada PPK PFM; 3. Surat Direktur PFM Wilayah I kepada PPK Dit.PFM Wil I No. 1772/6.2/PS.04.02/07/2021 Perihal pemberian sanksi kepada PPK Wil. I; 4. Surat Sanksi Direktur PFM Wilayah III kepada PPK Direktorat PFM Wilayah III Nomor 2046/6.4/KU.03.02/7/2021 Tanggal 22 Juli 2021 perihal Surat Sanksi kepada PPK PFM Wil. III; 5. Surat Sanksi Direktur PFM Wilayah II kepada PPK Direktorat PFM Wilayah II Nomor 1818/6.3/KS.01/07/2021 Tanggal 22 Juli 2021 perihal Surat Sanksi kepada PPK PFM Wil II; 6 Laporan Hasil Validasi dan verifikasi atas temuan Hasil pemeriksaan dengan tujuan tertentu (PDTT) dan LK Tahunan oeh BPK RI TA 2021"	0		1		0		0			Tindak lanjut belum sesuai rekomendasi karena belum ada hasil tindaklanjut penonaktifan kpm yg terbukti tidak sesuai ketentuan	
					1		- "PTL Smt II tahun 2021 telah ditindaklanjuti dengan: 1. Surat Mensos No S-194/MS/C/1.2/PS.04.02/7/2021 Direktur jenderal PFM Perihal Perintah Tindak Lanjut Pemeriksaan LK Tahun 2020; 2. Surat Dirjen PFM kepada BNI, BRI, BTN, dan Mandiri No 2957/6/KU.03.02/07/2021 Perihal pemberian surat sanksi kepada Himbara"	1		0		0		0			Tindak lanjut telah sesuai rekomendasi	
					1		- "PTL Smt II tahun 2021 telah ditindaklanjuti dengan: 1. Surat Mensos No S-195/MS/C/1.2/PS.04.02/7/2021 Sekretaris jenderal Perihal Perintah Tindak Lanjut Pemeriksaan LK Tahun 2020; 2. Surat Sekretaris Jenderal No: 1344/I/PS.04.02/07/2021, tanggal 30 Juli 2021 perihal pemberian Sanksi kepada Kepala Pusdatin; 3. Surat Sekretaris Jenderal No: 1345/I/PS.04.02/07/2021, tanggal 30 Juli 2021 hal Perintah kepada Pusdatin untuk melengkapi komponen informasi BNBA"	1		0		0		0			Tindak lanjut telah sesuai rekomendasi	

No	Temuan Pemeriksaan			Rekomendasi			Tindak Lanjut Entitas yang Diperiksa	Hasil Pemantauan Tindak Lanjut								Kesimpulan	Nilai Penyerahan aset atau penyetoran uang ke kas negara/daerah		
	Judul	Jml	Nilai	Uraian	Jml	Nilai		Sesuai		Belum Sesuai		Belum Ditindaklanjuti		Tidak Dapat					
								Jml	Nilai	Jml	Nilai	Jml	Nilai	Jml	Nilai				
1	2	3	4	5	6	7	8	9	10	11	12	13	14	15	16	17	18		
27	Bantuan Sosial Tunai Diberikan kepada KPM Program Sembako sebanyak 268 KPM sebesar Rp558.101.925 dan PKH yang Bermasalah sebanyak 35 KPM sebesar Rp95.893.850	1	-	<p>BPK merekomendasikan Menteri Sosial agar:</p> <p>a.Melalui Direktur Jenderal PFM memerintahkan Direktur PFM Wilayah I, II dan III untuk:</p> <p>1)Melaksanakan pengawasan atas penyaluran BST secara memadai agar dapat memastikan pelaksanaan penyaluran tersebut telah sesuai dengan ketentuan peraturan perundang-undangan;</p> <p>2)Memberikan sanksi sesuai ketentuan yang berlaku kepada PPK PFM masing-masing Wilayah;</p> <p>3)Menginstruksikan PPK PFM masing-masing Wilayah untuk melakukan verifikasi dan validasi atas Keluarga Penerima Manfaat BST yang menerima Bantuan Sosial Program Sembako dan PKH serta menonaktifkan KPM yang terbukti tidak sesuai ketentuan;</p> <p>4)Menginstruksikan PPK PFM masing-masing Wilayah untuk melakukan penelitian atas hasil pemblokiran/freeze dana BST yang berurusan dengan KPM Sembako dan PKH bermasalah sebesar Rp653.995.775 (Rp558.101.925 + 95.893.850). Hasil penelitian atas dana pemblokiran/freeze dan berapa dana yang berhasil dilakukan pendebitan selanjutnya dibuatkan perintah penyetoran ke Kas Negara, salinan bukti setor disampaikan kepada BPK.</p> <p>BPK merekomendasikan Menteri Sosial agar:</p> <p>b.Melalui Sekretaris Jenderal memberikan sanksi sesuai ketentuan yang berlaku kepada Kepala Pusdatin dan memerintahkan untuk lebih cermat dalam melakukan verifikasi dan validasi nama-nama KPM BST dan melengkapi komponen-komponen informasi pada BNBA KPM BST yang disampaikan kepada Ditjen PFM sesuai dengan ketentuan peraturan perundang-undangan.</p> <p>BPK merekomendasikan Menteri Sosial agar:</p> <p>c.Memerintahkan Inspektur Jenderal untuk melakukan reviu proses penelitian PPK atas hasil pemblokiran/freeze dana BST yang berurusan dengan KPM Sembako dan PKH bermasalah sampai dengan proses pendebitan serta penyetoran ke Kas Negara.</p>	1	-	<p>"PTL Smt II tahun 2021 telah ditindaklanjuti dengan:</p> <p>1. Surat Mensos No S-196/MS/C/1.2/PS.04.02/7/2021 kepada Dirjen PFM Perihal Perintah Tindak Lanjut Pemeriksaan LK Tahun 2020;</p> <p>2. Surat Dirjen PFM kepada Direktur PFM Wil I, II, dan III Nomor 2958/6/KU.03.02/07/2021 Perihal Surat Perintah kepada Direktur PFM Wil I, II, dan III agar menindaklanjuti rekomendasi BPK;</p> <p>3. Surat Direktur PFM Wilayah I kepada PPK Dit.PFM Wil I No. 1775/6.2/PS.04.02/07/2021 Perihal pemberian sanksi kepada PPK Wil I;</p> <p>4. Surat Sanksi Direktur PFM Wilayah III kepada PPK Direktorat PFM Wilayah III Nomor 2049/6.4/KU.03.02/7/2021 Tanggal 22 Juli 2021 perihal Surat Sanksi kepada PPK Wil III;</p> <p>5. Surat Sanksi Direktur PFM Wilayah II kepada PPK Direktorat PFM Wilayah II Nomor 1830/6.3/KS.01/07/2021 Tanggal 22 Juli 2021 perihal Surat Sanksi kepada PPK Wil II;</p> <p>6. Surat Direktur PFM Wilayah I kepada PPK Dit PFM Wil I No. 1776/6.2/PS.04.02/07/2021 Perihal surat perintah verifikasi dan validasi;</p> <p>7. Surat Instruksi Direktur PFM Wilayah III kepada PPK Direktorat PFM Wilayah III Nomor 2050/6.4/KU.03.02/7/2021 Tanggal 22 Juli 2021 perihal Surat Instruksi Verifikasi dan Validasi;</p> <p>8. Surat Instruksi Direktur PFM Wilayah II kepada PPK Direktorat PFM Wilayah II Nomor 1831/6.3/KS.01/07/2021 Tanggal 22 Juli 2021 perihal Surat Instruksi Verifikasi dan Validasi;</p>	0	10	1	12	0	14	0	16	0	16	Tindak lanjut belum sesuai rekomendasi karena belum ada hasil verifikasi dan validasi atas Keluarga Penerima Manfaat BST yang menerima Bantuan Sosial Program Sembako dan PKH serta menonaktifkan KPM yang terbukti tidak sesuai ketentuan	649.795.775
				<p>BPK merekomendasikan Menteri Sosial agar:</p> <p>b.Melalui Sekretaris Jenderal memberikan sanksi sesuai ketentuan yang berlaku kepada Kepala Pusdatin dan memerintahkan untuk lebih cermat dalam melakukan verifikasi dan validasi nama-nama KPM BST dan melengkapi komponen-komponen informasi pada BNBA KPM BST yang disampaikan kepada Ditjen PFM sesuai dengan ketentuan peraturan perundang-undangan.</p>	1	-	<p>"PTL Smt II tahun 2021 telah ditindaklanjuti dengan:</p> <p>1. Surat Mensos No S-197/MS/C/1.2/PS.04.02/7/2021 kepada Sekjen Perihal Perintah Tindak Lanjut Pemeriksaan LK Tahun 2020;</p> <p>2. Surat Sekretaris Jenderal Nomor 1346/1/PS.04.02/07/2021 tanggal 30 Juli 2021 hal pemberian Sanksi kepada Kepala Pusdatin"</p>	1	0	0	0	0	0	0	0	Tindak lanjut telah sesuai rekomendasi			
				<p>BPK merekomendasikan Menteri Sosial agar:</p> <p>c.Memerintahkan Inspektur Jenderal untuk melakukan reviu proses penelitian PPK atas hasil pemblokiran/freeze dana BST yang berurusan dengan KPM Sembako dan PKH bermasalah sampai dengan proses pendebitan serta penyetoran ke Kas Negara.</p>	1	-	<p>"PTL Smt II tahun 2021 telah ditindaklanjuti dengan:</p> <p>1. Surat M No S-198/MS/C/1.2/PS.04.02/7/2021 Inspektur jenderal Perihal Perintah Tindak Lanjut Pemeriksaan LK Tahun 2020;</p> <p>2. Nodin Inspektur bidang dayasos dan PFM no 403b/2.4/PS/10/2021perihal Hasil reviu proses penelitian PPK dalam rangka TL atas Temuan BPK RI dalam pemeriksaan LK Tahunan 2020 no 27 dan 28."</p>	0	1	0	0	0	0	0	0	Tindak lanjut belum sesuai rekomendasi karena belum ada hasil penelitian dan tindaklanjut atas hasil pengujian di 6 (enam) Kabupaten/ Kota dari sebanyak 304 KPM yang menjadi responden serta belum ada hasil pengujian pada PFM Wil. II dan III terhadap KPM penerima bantuan BST tahun 2020			

No	Temuan Pemeriksaan			Rekomendasi			Tindak Lanjut Entitas yang Diperiksa	Hasil Pemantauan Tindak Lanjut								Kesimpulan	Nilai Penyerahan aset atau penyetoran uang ke kas negara/daerah	
	Judul	Jml	Nilai	Uraian	Jml	Nilai		Sesuai		Belum Sesuai		Belum Ditindaklanjuti		Tidak Dapat				
								Jml	Nilai	Jml	Nilai	Jml	Nilai	Jml	Nilai			
1	2	3	4	5	6	7	8	9	10	11	12	13	14	15	16	17	18	
28	BST Non PKH Disalurkan kepada KPM Program PKH Sebesar Rp119.679.500.000 dan kepada 609.910 KPM Bermasalah dengan Sisa Dana yang Berhasil Dilakukan Freeze Sebesar Rp283.937.739.652	1	18.402.290.000	BPK memerintahkan Menteri Sosial agar: a.Melalui Direktur Jenderal PFM menginstruksikan Direktur PFM Wilayah I, II, dan III untuk memerintahkan PPK Direktorat PFM Wilayah I, II, dan III: 1)Memberikan sanksi sesuai ketentuan kepada PPK Direktorat PFM Wilayah I, Direktorat PFM Wilayah II, dan Direktorat PFM Wilayah III yang tidak tertib dalam menjalankan kewenangannya untuk melakukan penelitian atas hasil Laporan Penyaluran Dana Bantuan Program Sembako; 2)Memerintahkan PPK melakukan penelitian atas dana hasil freeze yang tidak dimanfaatkan oleh KPM ke Kas Negara sebesar Rp283.937.739.652. Hasil penelitian atas laporan hasil freeze dan berapa dana yang berhasil dilakukan pendebitan selanjutnya dibuatkan perintah penyetoran ke Kas Negara, salinan bukti setor disampaikan kepada BPK. 3)Memerintahkan PPK untuk meminta Himbara menutup rekening KPM yang terdapat sebagai KKS program PKH dan KKS program Sembako yang tidak terdistribusi sesuai ketentuan dan menyetorkan sisa dananya ke Kas Negara; 4)Memerintahkan PPK untuk meminta BNI dan Bank Mandiri menelusuri data KPM yang tercatat dalam kriteria KPM transaksi sebagian, dimana seharusnya adalah KKS tidak terdistribusi namun, namun dananya diambil oleh ahli waris, melakukan penutupan rekening sesuai ketentuan dan menyetorkan sisa dananya ke Kas Negara; 5)Memerintahkan PPK untuk melakukan pengecekan atas sisa dana pada rekening KPM secara berkala untuk mengetahui keaktifan KPM; 6)Memerintahkan PPK untuk melakukan pengecekan atas KPM dengan klasifikasi KKS tidak terdistribusi namun dapat melakukan transaksi serta selisih data yang belum dilakukan pengecekan oleh Himbara;	1	-	"PTL Smt II tahun 2021 telah ditindaklanjuti dengan: 1. Surat Mensos No S-199/MS/C/1.2/PS.04.02/7/2021 Dirjen PFM Perihal Perintah Tindak Lanjut Pemeriksaan LK Tahun 2020; 2. Surat Dirjen PFM kepada Direktur PFM Wil I,II,III No 2959/6/KU.03.02/07/2021 Perihal Surat Perintah Tindak Lanjut (LHP LK Tahun 2020 TP.A.28.a) Tanggal 19 Juli 2021 3. Surat Direktur PFM Wilayah I Kepada PPK Dit.PFM Wil I No. 1778/6.2/PS.04.02/07/2021 Perihal Sanksi; 4. Surat Sanksi Direktur PFM Wilayah III kepada PPK Direktorat PFM Wilayah III Nomor 2052/6.4/KU.03.02/7/2021 Tanggal 22 Juli 2021 perihal Surat Sanksi; 5. Surat Sanksi Direktur PFM Wilayah II kepada PPK Direktorat PFM Wilayah II Nomor 1833/6.3/KS.01/07/2020 Tanggal 22 Juli 2021 perihal Surat Sanksi; 6. ND Direktur PFM Wil I Nomor 2549/6.2/DI.01/10/2021 tgl 19 Okt 2021 tentang Tindak lanjut temuan Pemeriksaan LK 2020 dan lampiran terkait Hasil Penelitian Lapangan pada PFM Wil I; 7. ND Direktur PFM Wil II Nomor 2166/6.3/BS.01/09/2021 tgl 06 Sep 2021 tentang Laporan Hasil Freeze atas Temuan BPK pada PFM Wil. II; 8. ND Direktur PFM Wil III Nomor 2471/6.4/BS.02.01/9/2021 tgl 02 Sep 2021 tentang Laporan Hasil Freeze atas Temuan BPK pada PFM Wil. III; 9. Surat Direktur PFM Wilayah I kepada BNI,BRI,BTN	0	0	1	0	0	0	0	0	0	"Tindak lanjut belum sesuai rekomendasi karena: 1. Bukti terkait penutupan rekening dari Himbara belum disampaikan; 2. Bukti hasil penelusuran terkait data KPM yang tercatat dalam kriteria KPM transaksi sebagian, dimana seharusnya adalah KKS tidak terdistribusi namun, namun dananya diambil oleh ahli waris dari Himbara (BNI dan Mandiri); 3. bukti pengujian/pengecekan atas KPM dengan klasifikasi KKS tidak terdistribusi namun dapat melakukan transaksi serta selisih data yang belum dilakukan pengecekan oleh Himbara belum disampaikan."	285.073.254.651
				BPK memerintahkan Menteri Sosial agar: b.Memerintahkan Direktur Jenderal PFM untuk memberikan sanksi sesuai ketentuan kepada Direktur PFM Wilayah I, Direktur PFM Wilayah II, dan Direktur PFM Wilayah III selaku KPA yang belum memadai dalam melakukan pengawasan.	1	-	PTL Smt II tahun 2021 telah ditindaklanjuti dengan Surat Dirjen PFM kepada Direktur PFM Wil I,II,III No 2960/6/KU.03.02/07/2021 Perihal pemberian sanksi kepada Direktur PFM Wil. I, II, dan III selaku KPA.	1	0	0	0	0	0	0	0	Tindak lanjut telah sesuai rekomendasi	18.402.290.000	
				BPK memerintahkan Menteri Sosial agar: c.Memerintahkan Inspektur Jenderal untuk melakukan reviu proses penelitian PPK atas dana hasil freeze yang tidak dimanfaatkan oleh KPM sampai dengan proses pendebitan serta penyetoran ke Kas Negara.	1	-	PTL Smt II tahun 2021 telah ditindaklanjuti dengan: 1. Surat Mensos No S-201/MS/C/1.2/PS.04.02/7/2021 Irjen Perihal Perintah Tindak Lanjut Pemeriksaan LK Tahun 2020; 2. ND Irjen kepada Inspektur Bidang Dayasos dan PFM No 357.a/2/PS.02/07/2021 Perihal Perintah verifikasi atas Pemeriksaan BPK LK Kemensos tahun 2020; 3. ND Inspektur Bidang Dayasos dan PFM no 403b/2.4/PS/10/2021 perihal Hasil reviu proses penelitian PPK dalam rangka TL atas Temuan BPK RI dalam pemerksaan LK Tahunan 2020.	0	0	1	0	0	0	0	0	Tindak lanjut belum sesuai rekomendasi karena belum ada hasil tindak lanjut dari hasil verifikasi inspektorat atas hasil freeze yang tidak dimanfaatkan oleh KPM sampai dengan proses pendebitan serta penyetoran ke Kas Negara.		
29	Penganggaran Belanja Bantuan Sosial Tunai untuk Rehabilitasi Sosial Penyandang Disabilitas pada Loka Rehabilitasi Sosial Penyandang Disabilitas Sensorik Rungu Wicara (LRSPDRW) Meohai Kendari Sebesar Rp125.000.000 Tidak Sesuai Ketentuan	1	-	BPK merekomendasikan Menteri Sosial agar memerintahkan Direktur RSPD untuk memberikan sanksi sesuai ketentuan kepada Tim Perencana Anggaran pada LRSPDSRW karena kurang mencermati Keputusan Direktur Jenderal Perbendaharaan Kementerian Keuangan Republik Indonesia Nomor KEP-135/PB/2020 tentang Pemutakhiran Kodefikasi Segmen Akun pada Bagan Akun Standar (BAS) dalam melakukan Revisi RKAKL.	1	-	PTL Smt II tahun 2021 telah ditindaklanjuti dengan: 1. Surat Mensos No S-202/MS/C/1.2/PS.04.02/7/2021 kepada Direktur RSPD Perihal Perintah Tindak Lanjut Pemeriksaan LK Tahun 2020; 2. Surat Direktur Rehabilitasi Sosial Penyandang Disabilitas kepada Tim Perencana LRSPDSRW Meohai Kendari Nomor : 678/4.3/KU.03.03/7/2021 tanggal 30 Juli 2021, tentang pemberian sanksi.	1	0	0	0	0	0	0	0	Tindak lanjut telah sesuai rekomendasi		
30	Pengelolaan Kas oleh Bendahara Pengeluaran Dana Dekonsentrasi pada Dua Satuan Kerja Dinas Sosial Provinsi Jawa Timur Tidak Sepenuhnya Tertib	1	-	BPK merekomendasikan kepada Menteri Sosial agar: a.Memberikan sanksi sesuai ketentuan kepada Bendahara Pengeluaran dan Pejabat Pembuat Komitmen pada Satker Linjamsos dan Dayasos Dinas Sosial Provinsi Jawa Timur yang tidak sepenuhnya memperhatikan ketentuan yang berlaku dalam pengelolaan anggaran dana dekonsentrasi;	1	-	PTL Smt II tahun 2021 telah ditindaklanjuti dengan: 1. Surat Mensos No S-203/MS/C/1.2/PS.04.02/7/2021 kepada Bendahara Pengeluaran dan PPK Ditjen Linjamsos dan Dayasos perihal Sanksi 2. Surat Pejabat Pembuat Komitmen kepada Menteri Sosial RI Nomor. 460/1769/107.4.07/2021 tanggal 30 Juli 2021 perihal Sanksi.	1	0	0	0	0	0	0	0	Tindak lanjut telah sesuai rekomendasi		

No	Temuan Pemeriksaan			Rekomendasi			Tindak Lanjut Entitas yang Diperiksa	Hasil Pemantauan Tindak Lanjut								Kesimpulan	Nilai Penyerahan aset atau penyetoran uang ke kas negara/daerah	
	Judul	Jml	Nilai	Uraian	Jml	Nilai		Sesuai		Belum Sesuai		Belum Ditindaklanjuti		Tidak Dapat				
								Jml	Nilai	Jml	Nilai	Jml	Nilai	Jml	Nilai			
1	2	3	4	5	6	7	8	9	10	11	12	13	14	15	16	17	18	
1				BPK merekomendasikan kepada Menteri Sosial agar: b.Menginstruksikan Kepala Dinas Sosial Provinsi Jawa Timur selaku Kuasa Pengguna Anggaran Dana Dekonsentrasi Bidang Linjamsos dan Dayasos yang kurang optimal dalam melakukan pengawasan terhadap pelaksanaan tugas oleh Bendahara Pengeluaran dan Pejabat Pembuat Komitmen.	1	-	PTL Smt II tahun 2021 telah ditindaklanjuti dengan: 1. SM No S-204/MS/C/1.2/PS.04.02/7/2021 Kepada Kepala Dinas Prov.Jawa Timur selaku KPA Perihal Instruksi Tindak Lanjut Pemeriksaan LK Tahun 2020; 2. Surat Kepala Dinas Sosial Provinsi Jawa Timur kepada Menteri Sosial RI Nomor: 460/1768/107.4.07/2021 tanggal 30 Juli 2021 perihal Tindak Lanjut Pemeriksaan LK Tahun 2020; 3. Surat Balasan Kadinsos ke Mensos No. 460/371/107.3.06/2021 mengenai Pemeriksaan LK Kemensos 2020; 4 Nota Dinas Kadinsos Ke Kabid PFM dan BP Nomor 800/370/107.3.06/2021 tanggal 26 Agustus 2021 tentang Pelaksanaan Tindak Lanjut Pemeriksaan Hasil Pemeriksaan LK Kemensos.	1		0		0		0			Tindak lanjut telah sesuai rekomendasi	
31	Penyajian Kas Lainnya dan Setara Kas yang berasal dari Rekening Penyaluran Bansos Belum Sepenuhnya Sesuai Ketentuan	1	1.228.150.660	BPK merekomendasikan Menteri Sosial agar menginstruksikan Dirjen PFM untuk: a.Memberikan sanksi sesuai ketentuan kepada Direktur PFM Wilayah I, II, dan III selaku KPA atas pengawasan yang belum memadai;  BPK merekomendasikan Menteri Sosial agar menginstruksikan Dirjen PFM untuk: b.Melakukan rekonsiliasi data atas sisa dana pada rekening Simpanan Sementara Bank Mandiri dan menyotor sisa dana yang bukan merupakan hak Himbara ke Kas Negara;  BPK merekomendasikan Menteri Sosial agar menginstruksikan Dirjen PFM untuk: c.Melakukan revisi terhadap perjanjian kerjasama dengan Himbara untuk mengatur: 1)Mekanisme pemblokiran sisa dana KPM yang tidak dimanfaatkan serta pengembalian ke Kas Negara secara tepat waktu; 2)Melakukan revisi Klausul Perjanjian Kerja Sama (PKS) supaya mengatur mengenai penyetoran jasa giro, jangka waktu penyetoran jasa giro dan sanksi atas keterlambatan penyetoran jasa giro;  BPK merekomendasikan Menteri Sosial agar menginstruksikan Dirjen PFM untuk: d.Menegur PPK Direktorat PFM Wilayah I, Wilayah II, Wilayah III yang: 1)Kurang cermat melakukan penelitian dan monitoring atas rekening-rekening penyaluran lainnya selain RPL; 2)Tidak segera menerbitkan surat perintah blokir dan surat perintah pengembalian ke Kas Negara atas sisa dana KPM yang tidak dimanfaatkan;	1	-	PTL Smt II tahun 2021 telah ditindaklanjuti dengan Surat Dirjen PFM kepada Direktur PFM Wil I, II, dan III No 2961/6/KU.03.02/07/2021 Perihal Surat Sanksi kepada Direktur PFM Wil. I, II, dan III.	1		0		0		0			Tindak lanjut telah sesuai rekomendasi	
					1	-	PTL Smt II tahun 2021 telah ditindaklanjuti dengan Surat Dirjen PFM kepada Sekretaris Dijen PFM, Direktur PFM Wil I, II, III Nomor 2962/6/KU.03.02/07/2021 Perihal Surat Intruksi Tindak Lanjut	0		1		0		0			Tindak lanjut belum sesuai rekomendasi karena belum ada bukti hasil rekonsiliasi data atas sisa dana pada rekening Simpanan Sementara Bank Mandiri	
					1	-	PTL Smt II tahun 2021 telah ditindaklanjuti dengan Surat Dirjen PFM kepada Sekretaris Dijen PFM, Direktur PFM Wil I, II, III Nomor 2962/6/KU.03.02/07/2021 Perihal Surat Intruksi Tindak Lanjut	0		1		0		0			"Tindak lanjut belum sesuai rekomendasi karena belum ada bukti atas revisi perjanjian kerjasama dengan Himbara yang mengatur: 1) Mekanisme pemblokiran sisa dana KPM yang tidak dimanfaatkan serta pengembalian ke Kas Negara secara tepat waktu; 2) penyetoran jasa giro, jangka waktu penyetoran jasa giro dan sanksi atas keterlambatan penyetoran jasa giro;	
					1	-	"PTL Smt II tahun 2021 telah ditindaklanjuti dengan Surat Dirjen PFM kepada Direktur PFM Wil I, II, dan III No 2963/6/KU.03.02/07/2021 Perihal Surat Sanksi kepada Direktur PFM Wil. I, II, III	1		0		0		0			Tindak lanjut telah sesuai rekomendasi	



No	Temuan Pemeriksaan			Rekomendasi			Tindak Lanjut Entitas yang Diperiksa	Hasil Pemantauan Tindak Lanjut								Kesimpulan	Nilai Penyerahan aset atau penyetoran uang ke kas negara/daerah		
	Judul	Jml	Nilai	Uraian	Jml	Nilai		Sesuai		Belum Sesuai		Belum Ditindaklanjuti		Tidak Dapat					
								Jml	Nilai	Jml	Nilai	Jml	Nilai	Jml	Nilai				
2	3	4	5	6	7	8	9	10	11	12	13	14	15	16	17	18			
1				BPK merekomendasikan Menteri Sosial agar menginstruksikan Dirjen PFM untuk: e.Memerintahkan PPK untuk menyetorkan dana time out transaction sebesar Rp506.101.970, dan melakukan penelitian dana simsem Bank Mandiri sebesar Rp491.484.761, selanjutnya menyetorkan hasil penelitian yang tidak menjadi hak Himbara ke Kas Negara serta menutup rekening Simsem Bank Mandiri;	1	506.101.970	PTL Smt II tahun 2021 telah ditindaklanjuti dengan: 1. Surat Dirjen PFM kepada Direktur PFM Wil I,II,III No 2964/6/KU.03.02/07/2021 Perihal Surat Perintah Tindak Lanjut; 2. Bukti Setor Bank Mandiri Senilai Rp466.074.761 No NTPN 6BC6048VUIUBRSLU tanggal 10/06/2021 (Simsem);	0		-	1	506.101.970	0		-	0		Tindak lanjut belum sesuai rekomendasi karena belum ada: 1. bukti setor sebesar Rp506.101.970 atas dana time out transaction; 2. bukti hasil penelitian sebesar Rp25.410.000 (Bank Mandiri telah melakukan penyetoran ke Kas Negara sebesar Rp466.074.761) yang tidak menjadi hak Himbara; dan 3. bukti penutupan rekening Simsem Bank Mandiri;	466.074.761
				BPK merekomendasikan Menteri Sosial agar menginstruksikan Dirjen PFM untuk: f.Memerintahkan PPK untuk menarik jasa giro Rp449.635.734 dan menyetorkan ke Kas Negara;	1	449.635.734	PTL Smt II tahun 2021 telah ditindaklanjuti dengan: 1. Bukti Setor Bank BTN Senilai Rp76.049.323,00 No NTPN D09AF61QU80TK276 tanggal 31/05/2021 (Jasa Giro); 2. Bukti Setor Bank BTN Senilai Rp68.193.542,00 No NTPN CC30A1JNF34VJ2VD tanggal 31/05/2021 (Jasa Giro); 3. Bukti Setor PT POS Senilai Rp110.489.560,00 No NTPN D16723CIE06PGPOD tanggal 06/05/2021 (Jasa Giro); 4. Bukti Setor PT POS Senilai Rp107.695.620,00 No NTPN 74DC661QU80LAGQK tanggal 21/05/2021 (Jasa Giro); 5. Bukti Setor PT POS Senilai Rp87.207.689,00 No NTPN 9C31C8N3DNR2OV19 tanggal 30/06/2021 (Jasa Giro).	1	449.635.734	0		-	0		-	0		Tindak lanjut telah sesuai rekomendasi	722.048.690
				BPK merekomendasikan Menteri Sosial agar menginstruksikan Dirjen PFM untuk: g.Meminta BRI untuk menyajikan data time out transaction pada RPL Bantuan Sosial Sembako periode Tahun 2020 beserta hasil pengembalian dari agen;	1	-	"PTL Smt II tahun 2021 telah ditindaklanjuti dengan Surat Dirjen PFM kepada Direktur PFM Wil I,II,III No 2965/6/KU.03.02/07/2021 Perihal Surat Perintah Tindak Lanjut	0		1	0		0		0		Tindak lanjut belum sesuai rekomendasi karena belum ada bukti data time out transaction pada RPL Bantuan Sosial Sembako periode Tahun 2020 beserta hasil pengembalian dari agen dari BRI;		
				BPK merekomendasikan Menteri Sosial agar menginstruksikan Dirjen PFM untuk: h.Meminta PT Pos Indonesia agar menginformasikan rekening simsem dan jasa giro di rekening KPRK dalam laporan dan pada saat rekonsiliasi.	1	-	PTL Smt II tahun 2021 telah ditindaklanjuti dengan Surat Dirjen PFM kepada Direktur PFM Wil I,II,III No 2966/6/KU.03.02/07/2021 Perihal Surat Perintah/Instruksi Tindak Lanjut	0		1	0		0		0		Tindak lanjut belum sesuai rekomendasi karena belum ada bukti informasikan rekening simsem dan jasa giro di rekening KPRK dalam laporan dan pada saat rekonsiliasi.		
32	Pengelolaan Persediaan Kementerian Sosial Tahun 2020 Belum Memadai	1	37.543.932	BPK merekomendasikan Menteri Sosial agar: a.Memerintahkan Direktur Jenderal Perlindungan dan Jaminan Sosial untuk: 1)Memerintahkan PPK pada Direktorat PSKBA menarik kelebihan pembayaran sebesar Rp37.543.932 dan menyetorkannya ke Kas Negara; 2)Memberikan sanksi sesuai ketentuan kepada Kuasa Pengguna Barang pada Direktorat PSKBA yang kurang optimal melaksanakan tugas dan fungsinya di dalam mengamankan dan memelihara barang milik negara; 3)Memberikan sanksi sesuai ketentuan kepada PPK pada Direktorat PSKBA yang kurang melaksanakan pengendalian dan monitoring pada saat pelaksanaan pekerjaan dan saat serah terima hasil pekerjaan dari penyedia;	1	37.543.932	"PTL Smt II tahun 2021 telah ditindaklanjuti dengan: 1. Bukti Setor Sebesar Rp37.543.932 NTPN 1F69161QU835LUUI tanggal 8 Juni 2021; 2. Surat dari Direktur PSKBA Kepada KPBB Dit.PSKBA Nomor 805/3.3/BS.01.02/8/2021 pemberian Sanksi kepada KPBB Dit. PSKBA; 3. Surat Direktur Jenderal Perlindungan dan Jaminan Sosial kepada Pejabat Pembuat Komitmen Dit PSKBA Nomor: 1305/3/PS.04.02/7/2021 tanggal 27 Juli 2021 perihal sanksi kepada PPK Dit. PSKBA	1	37.543.932	0		-	0		-	0		Tindak lanjut telah sesuai rekomendasi	37.543.932

No	Temuan Pemeriksaan			Rekomendasi			Tindak Lanjut Entitas yang Diperiksa	Hasil Pemantauan Tindak Lanjut								Kesimpulan	Nilai Penyerahan aset atau penyetoran uang ke kas negara/daerah
	Judul	Jml	Nilai	Uraian	Jml	Nilai		Sesuai		Belum Sesuai		Belum Ditindaklanjuti		Tidak Dapat			
								Jml	Nilai	Jml	Nilai	Jml	Nilai	Jml	Nilai		
2	3	4	5	6	7	8	9	10	11	12	13	14	15	16	17	18	
1				BPK merekomendasikan Menteri Sosial agar: b.Memerintahkan Direktur Jenderal Pemberdayaan Sosial untuk: 1)Memberikan sanksi sesuai ketentuan kepada Pejabat Pengurus Persediaan pada Direktorat PSDBS yang kurang optimal melaksanakan tugas dan fungsinya di dalam menatausahakan barang HTT; 2)Memerintahkan Pejabat Pengurus Persediaan pada Direktorat PSDBS untuk melaksanakan inventarisasi ulang atas barang-barang Persediaan yang menjadi temuan dari BPK;	1	-	PTL Smt II tahun 2021 telah ditindaklanjuti dengan: 1. Surat Dirjen Dayasos ke Pejabat Pengurus Persediaan Direktorat PSDBS Nomor 456/5/PS.04.02/07/2021 tanggal 29 Juli 2021 perihal pemberian sanksi kepada Pejabat Pengurus Persediaan; 2. Surat Dirjen Dayasos ke Pejabat Pengurus Persediaan Direktorat PSDBS Nomor 457/5/PS.04.02/07/2021 tanggal 29 Juli 2021 perihal Perintah Inventarisasi Barang; 3. BAST No 24/DYS.PSDBS.PBS.00.03/09/2018 4. BAST No 05a/DYS.PSDBS.PBS.00.03/05/2018	0		1		0		0		Tindak lanjut belum sesuai rekomendasi karena belum ada bukti laporan hasil inventarisasi barang	
				BPK merekomendasikan Menteri Sosial agar: e.Meminta Kepala Dinas Sosial Provinsi Jawa Barat untuk: 1)Memberikan sanksi sesuai ketentuan kepada Pejabat Pengurus Persediaan pada Dinas Sosial Provinsi Jawa Barat yang kurang optimal melaksanakan tugas dan fungsinya di dalam menatausahakan barang HTT; 2)Memerintahkan Pejabat Pengurus Persediaan di Dinas Sosial Provinsi Jawa Barat untuk melaksanakan inventarisasi ulang atas barang-barang Persediaan yang menjadi temuan dari BPK.	1	-	PTL Smt II tahun 2021 telah ditindaklanjuti dengan: 1. Surat dari Kadinsos Jabar kepada Pejabat Pengurus Persediaan Dana Sosial Provinsi Jabar No 3364/PW.02.03/Dayasos perihal Surat sanksi kepada Pejabat Pengurus Persediaan; 2. Surat dari Kadinsos Jabar kepada Pejabat Pengurus Persediaan Dana Sosial Provinsi Jabar No 3365/PW.02.03/Dayasos perihal Instruksi untuk melaksanakan inventarisasi	0		1		0		0		Tindak lanjut belum sesuai rekomendasi karena belum ada bukti laporan hasil inventarisasi barang	
33	Pengamanan Aset Tetap pada Tiga Satker Kementerian Sosial Belum Tertib	1		BPK merekomendasikan Menteri Sosial agar menginstruksikan: a.Sekretaris Jenderal dan Direktur K2KRS agar menyediakan anggaran untuk melaksanakan kegiatan pemberian label BMN.	1	-	PTL Smt II tahun 2021 telah ditindaklanjuti dengan: 1. Surat Mensos No S-209/MS/C/1.2/PS.04.02/7/2021 Sekretaris Jenderal dan Direktur K2KRS Perihal Perintah menyediakan anggaran untuk melaksanakan kegiatan pemberian label BMN. 2. Surat dari Direktur K2KRS kepada Menteri Sosial No 1221/5.4/PL.04.02/11/2021 perihal Pelaksanaan TL BPK	1		0		0		0		Tindak lanjut telah sesuai rekomendasi	
				BPK merekomendasikan Menteri Sosial agar menginstruksikan: b.Kepala BRSKPN Galih Pakuan Bogor agar menunjuk petugas BMN yang khusus menangani pengelolaan BMN tanpa merangkap sebagai pekerja sosial.	1	-	PTL Smt II tahun 2021 telah ditindaklanjuti dengan: 1. SM No S-210/MS/C/1.2/PS.04.02/7/2021 Kepala BRSKPN Galih Pakuan Perihal Permintaan Tindak Lanjut Pemeriksaan LK Tahun 2020; 2. Surat Kepala BRSKPN Galih Pakuan Bogor Nomor : 1203/4.5.1/PS.04.02/8/2021 tanggal 5 Agustus 2021, tentang penunjukkan Petugas BMN; 3. SK Kepala BRSKPN No 1175/4.5.1/KU.03.03/8/2021 tentang Perubahan SK No 4/4.5.1/KU.03.03/8/2021 tentang penunjukkan dan pengangkatan petugas penyusunan LK, Petugas Penyusunan Laporan BMN dan Petugas Pengurus Barang Persediaan BRSKPN Galih Pakuan bogor TA 2021	1		0		0		0		Tindak lanjut telah sesuai rekomendasi	
				BPK merekomendasikan Menteri Sosial agar menginstruksikan: c.Kepala Biro Umum melalui Sekretaris Jenderal agar melakukan penelusuran atas Aset Tetap yang belum diketahui keberadaannya.	1	-	PTL Smt II tahun 2021 telah ditindaklanjuti dengan: 1. Surat Mensos No S-211/MS/C/1.2/PS.04.02/7/2021 Sekretaris Jenderal Perihal Perintah Tindak Lanjut Pemeriksaan LK Tahun 2020; 2. Surat Sekretaris Jenderal No 1347/U/PS.04.02/07/2021, tanggal 30 Juli 2021 hal Perintah Tindak Lanjut Pemeriksaan LK Tahun 2020;	0		1		0		0		Tindak lanjut belum sesuai rekomendasi karena belum ada bukti laporan hasil penelusuran atas Aset Tetap yang belum diketahui keberadaannya	
34	Pengelolaan Aset Tetap pada Satker Sekjen Belum Memadai	1		BPK merekomendasikan kepada Menteri Sosial agar menginstruksikan Sekretariat Jenderal untuk memberikan sanksi sesuai ketentuan kepada Pengguna Barang/Kuasa Pengguna Barang yang melakukan pengadaan BMN tanpa melalui prosedur penyusunan RKBMN.	1	-	PTL Smt II tahun 2021 telah ditindaklanjuti dengan: 1. Surat Mensos No S-212/MS/C/1.2/PS.04.02/7/2021 kepada Sekretaris Jenderal Perihal Instruksi Tindak Lanjut Pemeriksaan LK Tahun 2020; 2. Surat Sekretaris Jenderal No: 1348/I/PS.04.02/07/2021, tanggal 30 Juli 2021 hal Sanksi kepada Pengguna Barang/ Kuasa Pengguna Barang	1		0		0		0		Tindak lanjut telah sesuai rekomendasi	

No	Temuan Pemeriksaan			Rekomendasi			Tindak Lanjut Entitas yang Diperiksa	Hasil Pemantauan Tindak Lanjut								Kesimpulan	Nilai Penyerahan aset atau penyetoran uang ke kas negara/daerah
	Judul	Jml	Nilai	Uraian	Jml	Nilai		Sesuai		Belum Sesuai		Belum Ditindaklanjuti		Tidak Dapat			
								Jml	Nilai	Jml	Nilai	Jml	Nilai	Jml	Nilai		
2	3	4	5	6	7	8	9	10	11	12	13	14	15	16	17	18	
35	Penyajian Hasil Perbaikan Penilaian Kembali BMN Tahun 2017-2018 pada LK Kemensos Tahun 2020 Tidak Akurat	1		- BPK merekomendasikan kepada Menteri Sosial agar menginstruksikan Sekretaris Jenderal untuk memerintahkan Pengelola BMN agar meningkatkan pengendalian dan berkoordinasi dengan DJKN untuk melakukan perbaikan terhadap hasil kegiatan inventarisasi dan penilaian kembali.	1		- PTL Smt II tahun 2021 telah ditindaklanjuti dengan: 1. Surat Mensos No S-213/MS/C/1.2/PS.04.02/7/2021 Sekretaris Jenderal Perihal Instruksi Tindak Lanjut Pemeriksaan LK Tahun 2020; 2. Surat Sekretaris Jenderal No 1349/I/PS.04.02/07/2021, tanggal 30 Juli 2021 hal Perintah kepada Pengelola BMN	1		0		0		0		Tindak lanjut telah sesuai rekomendasi	
36	Terdapat Satu Bidang Tanah Seluas 5.796 M2 pada Satker BRSPDSN Wyata Guna Bandung Bersertifikat atas nama Pemerintah Kota Bandung	1		- BPK merekomendasikan kepada Menteri Sosial agar menginstruksikan Kepala Wyata Guna Bandung untuk melakukan langkah-langkah instensif serta berkoordinasi dengan instansi terkait untuk menyelesaikan permasalahan kepemilikan ganda.	1		- PTL Smt II tahun 2021 telah ditindaklanjuti dengan: 1. Surat Mensos No S-214/MS/C/1.2/PS.04.02/7/2021 Kepala Balai "Wyata Guna" Bandung Perihal Instruksi Tindak Lanjut Pemeriksaan LK Tahun 2020; 2. Surat Kepala BRSPDSN Wyata Guna Bandung kepada Menteri Sosial Nomor 1285/4.3.6/PS.02/08/2021 tanggal 2 Agt 2021, tentang hasil koordinasi dengan instansi terkait; 3. Dokumen Pendukung atas sengketa tanah dan kronologisnya	0		1		0		0		Tindak lanjut belum sesuai rekomendasi karena belum ada bukti atas penyelesaian permasalahan kepemilikan ganda.	
37	Aset Lainnya Berupa Barang Rusak yang Sudah Tidak Digunakan dalam Operasional Senilai Rp406.700.000 Belum Diusulkan Penghapusan oleh Tim Penghapusan Barang Milik Negara (BMN)	1		- BPK merekomendasikan kepada Menteri Sosial agar: a. Memberikan sanksi sesuai ketentuan kepada Tim Penghapusan BMN yang belum melaksanakan tugasnya sesuai dengan SK Kepala B2P3KS Yogyakarta tentang Panitia Penghapusan BMN;  BPK merekomendasikan kepada Menteri Sosial agar: Memerintahkan Tim Penghapusan BMN agar: 1) Menginventarisir BMN yang akan diusulkan penghapusannya dan mempersiapkan kelengkapan dokumen persyaratan penghapusan BMN; 2) Berkoordinasi dengan Pengelola BMN (KPKNL/Kanwil DJKN) serta instansi teknis terkait, guna penelitian administrasi dan fisik BMN yang akan dihapuskan, yang hasilnya dituangkan dalam Berita Acara Penelitian/Pemeriksaan Barang; 3) Mengajukan Persetujuan Penghapusan kepada Pengelola BMN melalui Pengguna BMN sesuai batas kewenangan, serta mengajukan permohonan penerbitan Keputusan Penghapusan dari Pengguna BMN; 4) Berdasarkan Persetujuan dan Keputusan Penghapusan BMN dari Pengguna BMN, menetapkan harga limit/plafon atas BMN yang dihapuskan tersebut dan menyelenggarakan penjualan/pelelangan dengan cara lelang melalui Kantor Pelayanan Kekayaan Negara dan Lelang (KPKNL); 5) Menyetorkan hasil penjualan/pelelangan ke kas negara dan menyampaikan laporan atas pelaksanaan tugas dimaksud yang tertuang dalam Risalah Lelang/Berita Acara Pemusnahan.	1		- PTL Smt II tahun 2021 telah ditindaklanjuti dengan Surat Mensos Nomor S-215/MS/C/1.2/PS.04.02/7/2021 kepada Tim Penghapusan BMN B2P3KS Yogyakarta Perihal Sanksi Tindak Lanjut Pemeriksaan LK Tahun 2020  - PTL Smt II tahun 2021 telah ditindaklanjuti dengan: 1. Surat Mensos Nomor S-216/MS/C/1.2/PS.04.02/7/2021 kepada Tim Penghapusan BMN Perihal Sanksi Tindak Lanjut Pemeriksaan LK Tahun 2020; 2 Surat Kepala B2P3KS Yogyakarta Nomor B-272/7.1.7/PL.05.02/8/2021 tanggal 15 Juli 2021 perihal Persetujuan Penjualan BMN di B2P3KS Yogyakarta ditujukan kepada Kabadan 3. Kelengkapan Dokumen berupa: a) SK Panitia Penghapusan; b) Laporan Kondisi Barang; c) Laporan Barang Pengguna; d) Daftar Inventarisasi BMN yang diusulkan; e) BA Pemeriksaan dan Penelitian BMN yang diusulkan; f) BMN dalam penguasaan; g) SPTJM; h) Surat Keterangan i) Surat Pernyataan Huga Limit 4. Surat dari kepala B2P3KS kepada Kepala kantor pelayanan kekayaan Negara dan lelang Yogyakarta no B-363/7.1.7/PL.05.02/10/2021 Perihal Permohonan lelang ulang Inventaris kantor di lingkungan B2P3KS Yogyakarta tgl 11/10/21.	1		0		0		0		Tindak lanjut telah sesuai rekomendasi	
38	Pencatatan Kewajiban Pihak Ketiga pada Puskidlat Kesos atas Pekerjaan Sewa Jaringan Tahun 2019 Tanpa Didasari Dengan Perikatan/Perjanjian Sebesar Rp6.421.179.820	1		- BPK merekomendasikan kepada Menteri Sosial agar melalui Kepala Badan Pendidikan, Penelitian, dan Penyuluhan Sosial: a. Memberikan sanksi sesuai ketentuan kepada Kepala Puskidlat Kesos Tahun 2019 selaku kuasa pengguna anggaran yang telah lalai dalam mengawasi pelaksanaan kegiatan pengadaan barang dan jasa di satker Puskidlat Kesos;  BPK merekomendasikan kepada Menteri Sosial agar melalui Kepala Badan Pendidikan, Penelitian, dan Penyuluhan Sosial: b. Memberikan sanksi sesuai ketentuan kepada PPK Puskidlat Kesos Tahun 2019 yang lalai tidak segera melakukan perikatan atas kegiatan pekerjaan sewa jaringan komunikasi e-Learning pada Tahun 2019 yang lalu;	1		- PTL Smt II tahun 2021 telah ditindaklanjuti dengan: 1. Surat Mensos No S-217/MS/C/1.2/PS.04.02/7/2021 kepada Badiklit Pensos perihal Perintah Tindak Lanjut Pemeriksaan LK Tahun 2020; 2. Surat Kabadan No. 347/7/KU/PS.04.02/7/2021 tanggal 23 Juli perihal Sanksi Tindak Lanjut Pemeriksaan LK tahun 2020 yang ditujukan kepada Kepala Puskidlat Kesos tahun 2019;  - PTL Smt II tahun 2021 telah ditindaklanjuti dengan Surat Kepala Badiklitpensos No. 348/7/KU/PS.04.02/7/2021 tanggal 23 Juli perihal Sanksi Tindak Lanjut Pemeriksaan LK tahun 2020 yang ditujukan kepada PPK Puskidlat Kesos tahun 2019	1		0		0		0		Tindak lanjut telah sesuai rekomendasi	

No	Temuan Pemeriksaan			Rekomendasi			Tindak Lanjut Entitas yang Diperiksa	Hasil Pemantauan Tindak Lanjut								Kesimpulan	Nilai Penyerahan aset atau penyetoran uang ke kas negara/daerah		
	Judul	Jml	Nilai	Uraian	Jml	Nilai		Sesuai		Belum Sesuai		Belum Ditindaklanjuti		Tidak Dapat					
								Jml	Nilai	Jml	Nilai	Jml	Nilai	Jml	Nilai				
1	2	3	4	5	6	7	8	9	10	11	12	13	14	15	16	17	18		
				BPK merekomendasikan kepada Menteri Sosial agar melalui Kepala Badan Pendidikan, Penelitian, dan Penyuluhan Sosial: Menginstruksikan Kepala Pusdiklat Kesos agar berkoordinasi dengan Kementerian Keuangan terkait penyelesaian/pembayaran hutang sesuai ketentuan yang berlaku.	1	-	"PTL Smt II tahun 2021 telah ditindaklanjuti dengan: 1. Surat Kabadan No. 349/7/KU/PS.04.02/7/2021 tanggal 23 Juli 2021 perihal Perintah Tindak Lanjut Pemeriksaan LK tahun 2020 yang ditujukan kepada Kepala Pusdiklat Kesos; 2. Nodin dari kepala Badiklit kepada Irjen No 351/OT.02.03/07/21 Perihal tentang TLHP BPK Tahun 2021 tentang sewa Jaringan dengan PT.Telkom Tahun 2019; 3. Surat dari KPA kepada Kabadiklit Pensos No 1828/7.2/PR.00.01/9/2021 Perihal Usulan revisi Anggaran; 4. Surat Pernyataan Tanggungjawab kebenaran tagihan dan kecukupan dana no 1829/7.2/PR.00.01/09/21 an. R. Rasman; 5. Data dukug revisi Tunggakan; 6. Nodin Kepala Pusdiklat Kesos kepada Irjen No 2377/7.2/KU.05.03/11/2021 perihal laporan telah selesainya Pembayaran Hutang PT Telkom; 7. Berita Acara Pembayaran No 2244/7.2/PL.01/10/2021; 8. Berita Acara Pelunasan Hutang.	1		0		0		0		0		Tindak lanjut telah sesuai rekomendasi	
	<b>Jumlah</b>	<b>38</b>	<b>21.673.762.752</b>	<b>Jumlah</b>	<b>93</b>	<b>2.838.826.318</b>	<b>Jumlah</b>	<b>55</b>	<b>1.765.947.111</b>	<b>38</b>	<b>1.072.879.207</b>	<b>0</b>	<b>-</b>	<b>0</b>	<b>-</b>		<b>686.305.196.027</b>		

Plt. Kepala Auditorat III.B

Azwar Fahmi  
NIP 197502011995031003

Menyetujui,  
Jakarta, Desember 2021  
Auditor Utama Keuangan Negara III

Prof. Dr. Bambang Pamungkas, M.B.A., CA, CPA, CSFA, Ak.  
NIP 196204031982031001



# LAPORAN BARANG PENGGUNA 2021

## LAPORAN BARANG MILIK NEGARA TAHUN ANGGARAN 2021 (AUDITED)



KEMENTERIAN SOSIAL REPUBLIK INDONESIA  
Jalan Salemba Raya No. 28 Jakarta Pusat 10430  
<https://www.kemsos.go.id>

## KATA PENGANTAR

Sebagaimana diamanatkan Undang-undang RI Nomor 17 Tahun 2003 tentang Keuangan Negara, dan Undang – Undang APBN Nomor 23 Tahun 2013 tentang Anggaran Pendapatan dan Belanja Negara Tahun Anggaran 2014, Menteri / Pimpinan Lembaga sebagai Pengguna Anggaran / Barang mempunyai tugas antara lain menyusun dan menyampaikan Laporan Barang Kementerian Negara / Lembaga yang dipimpinnya.

Kementerian Sosial RI adalah salah satu Kementerian / Lembaga yang berkewajiban menyelenggarakan akuntansi dan laporan pertanggungjawaban atas pelaksanaan Anggaran Pendapatan dan Belanja Negara dan menyusun Laporan Barang Milik Negara berupa Neraca, dan Catatan Atas Laporan Barang Milik Negara.

Sehubungan dengan Laporan Barang Milik Negara Kementerian Sosial RI Tahunan Tahun 2021 (Audited) ini, perlu dikemukakan hal-hal sebagai berikut :

1. Neraca menyajikan informasi tentang posisi Barang Milik Negara Periode 31 Desember 2021 (Audited). Dari Neraca tersebut di informasikan bahwa nilai Barang Milik Negara Kementerian Sosial RI berupa Aset Lancar (Persediaan) adalah sebesar Rp. 642.676.968.115,- dan Barang Milik Negara berupa Aset Tetap adalah sebesar Rp. 23.314.887.588.101,-.
2. Catatan Atas Laporan Barang Milik Negara dimaksudkan agar pengguna Laporan Barang Milik Negara dapat memperoleh informasi yang lebih lengkap tentang hal-hal yang termuat dalam Laporan Barang Milik Negara. Catatan Atas Laporan Barang Milik Negara meliputi uraian tentang penjelasan pos-pos Laporan Barang Milik Negara, daftar rincian atau uraian atas nilai pos yang disajikan dalam Laporan Realisasi Belanja dan Neraca.
3. Laporan Barang Milik Negara Kementerian Sosial RI Tahunan periode 31 Desember 2021 (Audited) ini berstatus sebagai Laporan Barang Milik Negara yang sudah diperiksa (Audited).

Kami menyadari bahwa Laporan Barang Milik negara Kementerian Sosial RI Tahunan Tahun 2021 (Audited) ini masih belum sempurna, oleh sebab itu kami mengharapkan tanggapan, saran, maupun kritik yang membangun dari para Pengguna Laporan Barang Milik Negara ini. Kami akan terus berupaya untuk dapat menyusun dan menyajikan Laporan Barang Milik Negara yang tepat waktu dan akurat sehingga terwujud tata kelola Pemerintahan yang baik (*good governance*). Diharapkan Laporan Barang Milik Negara ini dapat meningkatkan akuntabilitas publik.

Jakarta, Mei 2022  
**SEKRETARIS JENDERAL,**

**HARRY HIKMAT**  
**NIP. 19630709 198803 1 002**



# DAFTAR ISI

KATA PENGANTAR .....	I
DAFTAR ISI .....	II
A. Dasar Hukum .....	1
B. Kebijakan Penatausahaan BMN .....	2
C. Pendekatan Penyusunan Laporan .....	7
D. Penjelasan Atas Pos-Pos Neraca .....	8
D.1. Penjelasan Umum Neraca.....	8
E. Penjelasan Per Pos Neraca .....	10
E.1. Aset Lancar Persediaan .....	10
E.1.1. Persediaan.....	10
E.2. Aset Tetap .....	67
E.2.1. Tanah.....	68
E.2.2. Peralatan dan Mesin .....	71
E.2.3. Gedung dan Bangunan .....	170
E.2.4. Jalan dan Jembatan.....	214
E.2.5. Irigasi .....	215
E.2.6. Jaringan .....	218
E.2.7. Aset Tetap Dalam Renovasi.....	220
E.2.8. Aset Tetap Lainnya .....	225
E.2.9. Software.....	237
E.2.10. Lisensi.....	242
E.2.11. Aset Tak Berwujud Lainnya.....	243
E.2.12. Aset Tak Berwujud Dalam Pengerjaan.....	243
E.2.13. Penyajian dan Pengungkapan Aset Tak Berwujud .....	244
E.2.14. Aset Tetap yang Tidak Digunakan Dalam Operasi Pemerintahan .....	245
E.2.15. Aset Tak Berwujud Yang Tidak Digunakan Dalam Operasi Pemerintahan ....	274
E.2.16. Konstruksi Dalam Pengerjaan (KDP) .....	276
E.2.17. BMN Rusak Berat .....	284
E.2.18. BMN Hilang.....	285
E.2.19. Usulan BMN Hibah (DK/TP).....	285

F. Uraian Laporan BMN .....	286
G. Informasi BMN Lainnya.....	288
H. Catatan Penting Lainnya.....	289

**CATATAN ATAS LAPORAN BARANG MILIK NEGARA**  
**KEMENTERIAN SOSIAL RI**  
**TAHUNAN TAHUN 2021 (AUDITED)**

*Dasar  
Hukum*

**A. DASAR HUKUM**

1. Undang-Undang Nomor 17 Tahun 2003 tentang Keuangan Negara;
2. Undang-Undang Nomor 1 Tahun 2004 tentang Perbendaharaan Negara;
3. Undang-Undang Nomor 15 Tahun 2004 tentang Pemeriksaan Pengelolaan dan Tanggung Jawab Keuangan Negara;
4. Undang-Undang Nomor 33 Tahun 2004 tentang Perimbangan Keuangan antara Pemerintah Pusat dan Pemerintah Daerah;
5. Peraturan Pemerintah Nomor 8 Tahun 2006 tentang Pelaporan Keuangan dan Kinerja Instansi Pemerintah;
6. Peraturan Pemerintah Nomor 71 Tahun 2010 tentang Standar Akuntansi Pemerintahan;
7. Peraturan Pemerintah No. 28 Tahun 2020 Tentang Perubahan Atas Peraturan pemerintah Nomor 27 Tahun 2014 Tentang Pengelolaan Barang Milik Negara/Daerah;
8. Keputusan Presiden Republik Indonesia Nomor 42 Tahun 2002 tentang Pedoman Pelaksanaan Anggaran Pendapatan dan Belanja Negara;
9. Peraturan Menteri Keuangan Nomor 91/PMK.05/2007 tentang Bagan Akun Standar;
10. Peraturan Menteri Keuangan Republik Indonesia Nomor 233/PMK.05/2011 tentang Sistem Akuntansi dan Pelaporan Keuangan Pemerintah Pusat;
11. Peraturan Menteri Keuangan Republik Indonesia Nomor 1/PMK.06/2013 tentang Penyusutan Barang Milik Negara Berupa Aset Tetap Pada Entitas Pemerintah Pusat;
12. Peraturan Menteri Keuangan Republik Indonesia Nomor 90/PMK.06/2014 tentang perubahan atas peraturan Menteri Keuangan Nomor 1/PMK.06/2013 tentang Penyusutan Barang Milik Negara Berupa Aset Tetap Pada Entitas Pemerintah Pusat;
13. Peraturan Menteri Keuangan Republik Indonesia Nomor 181/PMK.06/2016 tentang Penatausahaan Barang Milik Negara;
14. Peraturan Menteri Keuangan Republik Indonesia Nomor 251/PMK.06/2015 tentang Tata Cara Amortisasi Barang Milik Negara Berupa Aset tak Berwujud Pada Entitas Pemerintah Pusat;
15. Peraturan Direktur Jenderal Perbendaharaan Nomor PER-57/PB/2013 tentang Pedoman Penyusunan Laporan Keuangan Kementerian

Negara/Lembaga;

16. Peraturan Direktur Jenderal Perbendaharaan Nomor Per-08/PB/2009 tentang Penambahan dan Perubahan Bagan Akun Standar;
17. Keputusan Menteri Keuangan Republik Indonesia Nomor 59/KMK.6/2013 tentang Tabel Masa Manfaat dalam Rangka Penyusutan Barang Milik Negara Berupa Aset Tetap Pada Entitas Pemerintah Pusat;
18. Keputusan Menteri Keuangan Republik Indonesia Nomor 94/KMK.6/2013 tentang Modul Penyusutan Barang Milik Negara Berupa Aset Tetap Pada Entitas Pemerintah Pusat;
19. Keputusan Menteri Keuangan Republik Indonesia Nomor 620/KMK.6/2015 tentang Masa Manfaat dalam Rangka Penyusutan Barang Milik Negara Berupa Aset Tak Berwujud Pada Entitas Pemerintah Pusat;
20. Keputusan Menteri Keuangan Republik Indonesia Nomor 98/KMK.6/2016 tentang Modul Amortisasi Barang Milik Negara Berupa Aset Tak Berwujud Pada Entitas Pemerintah Pusat;
21. Surat Ditjen KN Nomor S-1327/KN/2016 tanggal 7 November 2016 tentang Implementasi Amortisasi Barang Milik Negara berupa Aset Tak Berwujud pada Kementerian/Lembaga Peraturan Menteri Keuangan Republik Indonesia Nomor 251/PMK.06/2015 tentang Tata Cara Amortisasi Barang Milik Negara Berupa Aset tak Berwujud Pada Entitas Pemerintah Pusat;

## **B. KEBIJAKAN PENATAUSAHAAN BARANG MILIK NEGARA**

Penyusunan dan penyajian Laporan Barang Milik Negara Tahunan Tahun 2014 telah mengacu pada Standar Akuntansi Pemerintahan (SAP) yang telah ditetapkan dengan Peraturan Pemerintah Nomor 71 Tahun 2010 tentang Standar Akuntansi Pemerintahan. Kebijakan-kebijakan akuntansi yang penting yang digunakan dalam penyusunan Laporan Barang Milik Negara Biro Umum adalah sebagai berikut:

1. Aset adalah sumber daya ekonomi yang dikuasai dan/atau dimiliki oleh pemerintah sebagai akibat dari peristiwa masa lalu dan dari mana manfaat ekonomi dan/atau sosial di masa depan diharapkan dapat diperoleh, baik oleh pemerintah maupun oleh masyarakat, serta dapat diukur dalam satuan uang, termasuk sumber daya non-keuangan yang diperlukan untuk penyediaan jasa bagi masyarakat umum dan sumber-sumber daya yang dipelihara karena alasan sejarah dan budaya. Dalam pengertian aset ini tidak termasuk sumber daya alam seperti hutan, kekayaan di dasar laut, dan kandungan pertambangan. Aset diakui pada saat diterima atau pada saat hak kepemilikan berpindah.
2. Persediaan adalah aset lancar dalam bentuk barang atau perlengkapan yang dimaksudkan untuk mendukung kegiatan operasional pemerintah, dan barang-barang yang dimaksudkan untuk dijual dan/atau diserahkan dalam rangka pelayanan kepada masyarakat.

3. Persediaan dicatat di neraca berdasarkan hasil perhitungan fisik pada tanggal neraca dikalikan dengan:
  - ~ harga pembelian terakhir, apabila diperoleh dengan pembelian;
  - ~ harga standar apabila diperoleh dengan memproduksi sendiri;
  - ~ harga wajar atau estimasi nilai penjualannya apabila diperoleh dengan cara lainnya.
4. Aset tetap mencakup seluruh aset berwujud yang dimanfaatkan oleh pemerintah maupun untuk kepentingan publik yang mempunyai masa manfaat lebih dari satu tahun.
5. Aset tetap dilaporkan pada neraca berdasarkan harga perolehan atau harga wajar.
6. Penyajian Aset Tetap pada neraca didasarkan pada nilai Kapitalisasi BMN yang merupakan batas nilai minimum per satuan BMN, sebelum terbitnya PMK Nomor 181/PMK.6/2016 nilai kapitalisasi sebagai berikut:
  - a. Pengeluaran untuk per satuan peralatan dan mesin dan peralatan olah raga yang nilainya sama dengan atau lebih dari Rp. 300.000 (tiga ratus ribu rupiah);
  - b. Pengeluaran untuk gedung dan bangunan yang nilainya sama dengan atau lebih dari Rp. 10.000.000 (sepuluh juta rupiah);
  - c. Pengeluaran yang tidak tercakup dalam batasan nilai minimum kapitalisasi tersebut di atas, diperlakukan sebagai biaya kecuali pengeluaran untuk tanah, jalan/irigasi/jaringan, dan aset tetap lainnya berupa koleksi perpustakaan dan barang bercorak kesenian.
7. Sedangkan penyajian Aset Tetap pada neraca didasarkan pada nilai Kapitalisasi BMN yang merupakan batas nilai minimum per satuan BMN, setelah terbitnya PMK Nomor 181/PMK.6/2016 nilai kapitalisasi sebagai berikut:
  - a. Pengeluaran untuk per satuan peralatan dan mesin dan peralatan olah raga yang nilainya sama dengan atau lebih dari Rp. 1.000.000 (satu juta rupiah);
  - b. Pengeluaran untuk gedung dan bangunan yang nilainya sama dengan atau lebih dari Rp. 25.000.000 (dua puluh lima juta rupiah);
  - c. Pengeluaran yang tidak tercakup dalam batasan nilai minimum kapitalisasi tersebut di atas, diperlakukan sebagai biaya kecuali pengeluaran untuk tanah, jalan/irigasi/jaringan, dan aset tetap lainnya berupa koleksi perpustakaan dan barang bercorak kesenian.
8. Aset Lainnya adalah aset pemerintah selain aset lancar, aset tetap, dan piutang jangka panjang. Termasuk dalam Aset Lainnya adalah Aset Tak Berwujud, dan Aset Lain-lain.
9. Aset Tak Berwujud merupakan aset yang dapat diidentifikasi dan tidak mempunyai wujud fisik serta dimiliki untuk digunakan dalam menghasilkan barang atau jasa atau digunakan untuk tujuan lainnya termasuk hak atas

kekayaan intelektual.

10. Aset Lain-lain berupa aset tetap pemerintah yang dihentikan dari penggunaan operasional pemerintah.

11. Penyusutan Aset Tetap

Penyusutan Aset Tetap adalah penyesuaian nilai sehubungan dengan penurunan kapasitas dan manfaat dari suatu Aset Tetap. Kebijakan penyusutan aset tetap didasarkan pada Peraturan Menteri Keuangan Nomor 1/PMK.06/2013 tentang Penyusutan Barang Milik Negara Berupa Aset Tetap pada Entitas Pemerintah Pusat.

Penyusutan aset tetap tidak dilakukan terhadap :

- a. Tanah
- b. Konstruksi Dalam Pengerjaan (KDP)
- c. Aset Tetap yang dinyatakan hilang berdasarkan dokumen sumber sah atau dalam kondisi rusak berat dan/atau usang yang telah diusulkan kepada Pengelola Barang untuk dilakukannya penghapusan.

#### a. Nilai Penyusutan

Nilai yang dapat disusutkan atas BMN yang menjadi obyek penyusutan sesuai dengan Peraturan Menteri Keuangan nomor 1/PMK.06/2013 dibagi menjadi 2 (dua), yaitu:

- a. Nilai yang dapat disusutkan atas Aset Tetap yang diperoleh sampai dengan 31 Desember 2012, merupakan nilai buku per 31 Desember 2012.
- b. Nilai yang dapat disusutkan atas Aset Tetap yang diperoleh setelah 31 Desember 2012, merupakan nilai perolehan. Dalam hal nilai perolehan tidak diketahui, dapat digunakan nilai wajar yang merupakan nilai estimasi. Penghitungan dan Pencatatan Penyusutan Aset Tetap dilakukan setiap akhir semester tanpa memperhitungkan adanya nilai residu.

Dalam hal terjadi perubahan nilai Aset Tetap sebagai akibat penambahan atau pengurangan kualitas dan/atau nilai Aset Tetap, yang memenuhi kriteria sebagaimana diatur dalam Standar Akuntansi Pemerintahan, maka penambahan atau pengurangan tersebut diperhitungkan dalam nilai yang dapat disusutkan.

#### b. Metode Penyusutan Yang Digunakan

Penyusutan atas seluruh Barang Milik Negara berupa aset tetap yang menjadi obyek penyusutan sesuai dengan Peraturan Menteri Keuangan nomor 1/PMK.06/2013 dilakukan dengan Metode Garis Lurus. Dengan formula :

$$\text{Penyusutan per Periode} = \frac{\text{Nilai yang Dapat Disusutkan}}{\text{Masa Manfaat}}$$

**c. Masa Manfaat Yang Digunakan**

Masa manfaat atas BMN berupa Aset Tetap dalam rangka penerapan penyusutan mengacu pada Tabel Masa Manfaat I dan Tabel Masa Manfaat II sebagaimana ditetapkan melalui Keputusan Menteri Keuangan nomor 59/KMK.6/2013 tanggal 13 Maret 2013 tentang Tabel Masa Manfaat Dalam Rangka Penyusutan Barang Milik Negara Berupa Aset Tetap Pada Entitas Pemerintah Pusat. Secara umum tabel Masa Manfaat tersebut adalah sebagai berikut :

<b>Kelompok Aset Tetap</b>	<b>Masa Manfaat</b>
Peralatan dan Mesin	2 s.d. 20 tahun
Gedung dan Bangunan	10 s.d. 50 tahun
Jalan, Irigasi dan Jaringan	5 s.d. 40 tahun
Aset Tetap Lainnya (Alat Musik Modern)	4 tahun

**d. Nilai tercatat bruto dan akumulasi penyusutan pada awal dan akhir periode**

- a. Penyajian atas nilai perolehan bruto, akumulasi penyusutan, dan nilai buku atas BMN berupa Aset Tetap per kodefikasi barang sebagaimana diatur dalam Peraturan Menteri Keuangan nomor 29/PMK.06/2010, dengan mengacu pada Laporan Penyusutan yang merupakan bagian dari Laporan Barang Kuasa Pengguna/Laporan Barang Pengguna.
- b. Penyajian atas nilai perolehan bruto, akumulasi penyusutan, dan nilai buku atas BMN berupa Aset Tetap per akun neraca, dijelaskan seperti halaman dibawah ini.

**e. Berdasarkan PMK No 90/PMK.06/2014, sepanjang Aset Tetap diperoleh sebelum Tahun 2005, maka sebagai tindak lanjut dari hasil inventarisasi dan penilaian :**

- 1) Perhitungan penyusutan dilakukan sejak Tahunan Tahun 2010 sampai dengan berakhirnya Masa Manfaat Aset Tetap
- 2) Pencatatan penyusutan dalam neraca dilakukan sejak perhitungan Penyusutan sebagaimana dimaksud pada angka 1) sampai dengan Aset Tetap tersebut dihapuskan.

**12. Amortisasi Aset Tak Berwujud**

Buletin Teknis Standar Akuntansi Pemerintah Nomor 17 Tahun 2014 tentang Akuntansi Aset Tak Berwujud Berbasis Akrual telah mengatur bahwa laporan keuangan harus mengungkapkan hal-hal yang terkait dengan Aset Tak Berwujud, yaitu:

**a. Metode Amortisasi**

Metode amortisasi memberikan gambaran pola konsumsi atas manfaat ekonomis Amortisasi atas Barang Milik Negara berupa Aset Tak Berwujud pada Entitas Pemerintah Pusat dilaksanakan dengan menggunakan



metode garis lurus sebagaimana diatur dalam Peraturan Menteri Keuangan Nomor 251/PMK.06/2015 tanggal 29 Desember 2015 tentang Tata Cara Amortisasi Barang Milik Negara berupa Aset Tak Berwujud pada Entitas Pemerintah Pusat.

b. Masa Manfaat

Aset Tak Berwujud yang merupakan objek amortisasi adalah Aset Tak Berwujud yang memiliki masa manfaat terbatas. Penjelasan lebih lanjut atas masa manfaat ini berdasarkan Keputusan Menteri Keuangan Nomor 620/KM.6/2015 tanggal 31 Desember 2016 tentang Masa Manfaat Dalam Rangka Amortisasi Barang Milik Negara berupa Aset Tak Berwujud pada Entitas Pemerintah Pusat, yang dituangkan dalam Catatan atas Laporan Barang dan Catatan atas Laporan Keuangan, sebagai berikut :

Masa manfaat atas Barang Milik Negara berupa Aset Tak Berwujud merupakan masa manfaat terbatas yang digunakan dalam rangka amortisasi Barang Milik Negara berupa Aset Tak Berwujud sebagaimana ditetapkan melalui Keputusan Menteri Keuangan Nomor 620/KM.6/2015 tanggal 31 Desember 2016 tentang Masa Manfaat Dalam Rangka Amortisasi Barang Milik Negara berupa Aset Tak Berwujud pada Entitas Pemerintah Pusat.

c. Nilai perolehan bruto atas Aset Tak Berwujud disajikan berdasarkan jenis

Aset Tak Berwujud yang memiliki masa manfaat terbatas sebagaimana ditetapkan pada Keputusan Menteri Keuangan Nomor 532/KMK.06/2015 tentang Perubahan Kelima atas Peraturan Menteri Keuangan Nomor 29/PMK.06/2010 tentang Penggolongan dan Kodifikasi Barang Milik Negara;

d. Penyajian atas nilai perolehan bruto Aset Tak Berwujud, akumulasi penyusutan, dan nilai buku atas Barang Milik Negara berupa Aset Tak Berwujud

13. Penilaian Kembali BMN

Pasal 52 Peraturan Pemerintah Nomor 27 Tahun 2014 tentang Pengelolaan Barang Milik Negara/Daerah, menyatakan bahwa:

- a. "Dalam kondisi tertentu, Pengelola Barang dapat melakukan Penilaian kembali atas nilai Barang Milik Negara/Daerah yang telah ditetapkan dalam neraca Pemerintah Pusat/Daerah"
- b. "Keputusan mengenai Penilaian kembali atas nilai Barang Milik Negara dilaksanakan berdasarkan ketentuan Pemerintah yang berlaku secara nasional"

Dalam rangka mewujudkan penyajian nilai BMN pada Laporan Keuangan Pemerintah Pusat yang akuntabel sesuai dengan nilai wajarnya, Pemerintah melakukan penilaian kembali (revaluasi) BMN berupa aset tetap berdasarkan Peraturan Presiden Republik Indonesia Nomor 75 Tahun 2017 tentang Penilaian Kembali Barang Milik Negara/Daerah dan Peraturan Menteri Keuangan Nomor 118/PMK.06/2017 tentang Pedoman

Pelaksanaan Penilaian Kembali Barang Milik Negara. Revaluasi dilakukan atas BMN berupa Aset Tetap :

- a. tanah,
- b. gedung dan bangunan, dan
- c. jalan, irigasi, dan jaringan yang meliputi:
  - 1) jalan dan jembatan, dan
  - 2) bangunan air

pada Kementerian/Lembaga sesuai dengan kodifikasi BMN yang diperoleh sampai dengan 31 Desember 2015.

Selain Aset Tetap tersebut, Penilaian Kembali BMN juga dilaksanakan terhadap Aset Tetap pada Kementerian/Lembaga yang sedang dilaksanakan Pemanfaatan (Aset yang dikerjasamakan dengan pihak ketiga).

Pelaksanaan Penilaian Kembali BMN tersebut dilaksanakan pada Tahun Anggaran 2017 sampai dengan Tahun Anggaran 2018. Sesuai surat Menteri Keuangan Nomor S-761/MK.06/2017 tanggal 14 September 2017 hal Pelaksanaan Penilaian Kembali BMN dilakukan sesuai setelah pencanangan pada tanggal 29 Agustus 2017.

Pelaksanaan penilaian dalam rangka revaluasi dilakukan dengan pendekatan data pasar, pendekatan biaya, dan/atau pendekatan pendapatan oleh Penilai Pemerintah di lingkungan Direktorat Jenderal Kekayaan Negara, Kementerian Keuangan. Berdasarkan pertimbangan efisiensi anggaran dan waktu penyelesaian, pelaksanaan penilaian dilakukan dengan survei lapangan untuk objek penilaian berupa Tanah dan tanpa survei lapangan untuk objek penilaian selain Tanah.

### **C. PENDEKATAN PENYUSUNAN LAPORAN**

Laporan Barang Pengguna Tahunan Tahun Anggaran 2021 (*Audited*) merupakan laporan yang mencakup seluruh aspek BMN yang ditatausahakan dan dikelola oleh Kementerian Sosial.

Nilai BMN gabungan (intrakomptabel dan ekstrakomptabel) yang disajikan pada Tahunan Tahun Anggaran 2021 (*Audited*) ini adalah sebesar Rp 23.195.667.507.047,- yang merupakan nilai BMN berupa saldo awal laporan sebesar Rp 22.911.282.225.430,- dan nilai mutasi yang terjadi selama Tahun Anggaran 2021 (*Audited*) sebesar Rp 284.385.281.617,-. Nilai mutasi BMN tersebut berasal dari transaksi keuangan dan transaksi non-keuangan. Mutasi BMN yang berasal dari transaksi keuangan merupakan penambahan nilai BMN yang berasal dari perolehan dan/atau penambahan BMN yang berasal dari pembiayaan APBN selama periode tahun berjalan, sedangkan transaksi non-keuangan merupakan transaksi penambahan dan pengurangan atas BMN yang berasal dari pembiayaan selain APBN periode tahun berjalan.

Laporan BMN ini disusun menggunakan sistem aplikasi sebagai alat bantu guna mempermudah dalam melakukan Penatausahaan BMN. Laporan BMN ini terdiri atas:

1. Neraca;
2. Laporan Barang Persediaan;
3. Laporan Aset Tetap (Intrakomptabel, Ekstrakomptabel, dan Gabungan);
4. Laporan Konstruksi Dalam Pengerjaan (KDP);
5. Laporan Aset Tak Berwujud;
6. Laporan Barang Bersejarah;
7. Laporan Penyusutan;
8. Laporan Barang Hilang Yang Telah Diusulkan Penghapusannya Kepada Pengelola Barang;
9. Laporan Barang Rusak Berat Yang Telah Diusulkan Penghapusannya Kepada Pengelola Barang;
10. Catatan atas Laporan Barang Milik Negara;
11. Laporan PNBPN yang terkait dengan pengelolaan BMN; dan
12. Arsip Data Komputer (ADK).

Penjelasan  
n Pos  
Neraca

## D. PENJELASAN ATAS POS- POS NERACA

### D.1. PENJELASAN UMUM NERACA

#### Saldo Awal Tahun Anggaran 2021

Nilai BMN per [31 Desember 2020 \(Audited\)](#) menurut Kementerian Sosial adalah sebesar [Rp 22.911.282.225.430,-](#) yang terdiri dari nilai BMN intrakomptabel (nilai BMN yang disajikan dalam Neraca) sebesar [Rp 22.898.765.209.312,-](#) dan nilai BMN ekstrakomptabel sebesar [Rp 12.517.016.118,-](#).

#### Posisi Neraca Tahunan Tahun Anggaran 2021 (Audited)

Posisi Neraca secara umum untuk aset Kementerian Sosial RI per [31 Desember 2021 \(Audited\)](#) mengalami perubahan dari posisi sebelumnya.

Komposisi Neraca per [31 Desember 2021 \(Audited\)](#) adalah sebagai berikut :

Uraian	31 Desember 2020 (Audited)	31 Desember 2021 (Audited)	Kenaikan / (penurunan)
Nilai Aset	Rp23.490.799.636.355	Rp23.957.564.556.216	1,987%
Akumulasi Penyusutan	<a href="#">Rp2.132.292.642.122</a>	<a href="#">Rp2.306.649.087.662</a>	11,929%
Nilai Buku	Rp21.358.506.994.233	Rp21.570.915.468.554	0,994%

Nilai Perolehan Aset per 31 Desember 2021 (Audited) sebesar Rp. 23.957.564.556.216,- terdiri dari Aset Lancar sebesar Rp. 642.676.968.115,- dan Aset Tetap sebesar Rp. 23.314.887.588.101,-.

Akumulasi Penyusutan per 31 Desember 2021 (Audited) sebesar Rp. 2.386.649.087.662,- sehingga Nilai Buku pada tanggal pelaporan yaitu nilai perolehan dikurangi dengan akumulasi penyusutannya adalah sebesar Rp. 21.570.915.468.554,-

Grafik komposisi neraca dapat disajikan seperti dibawah ini

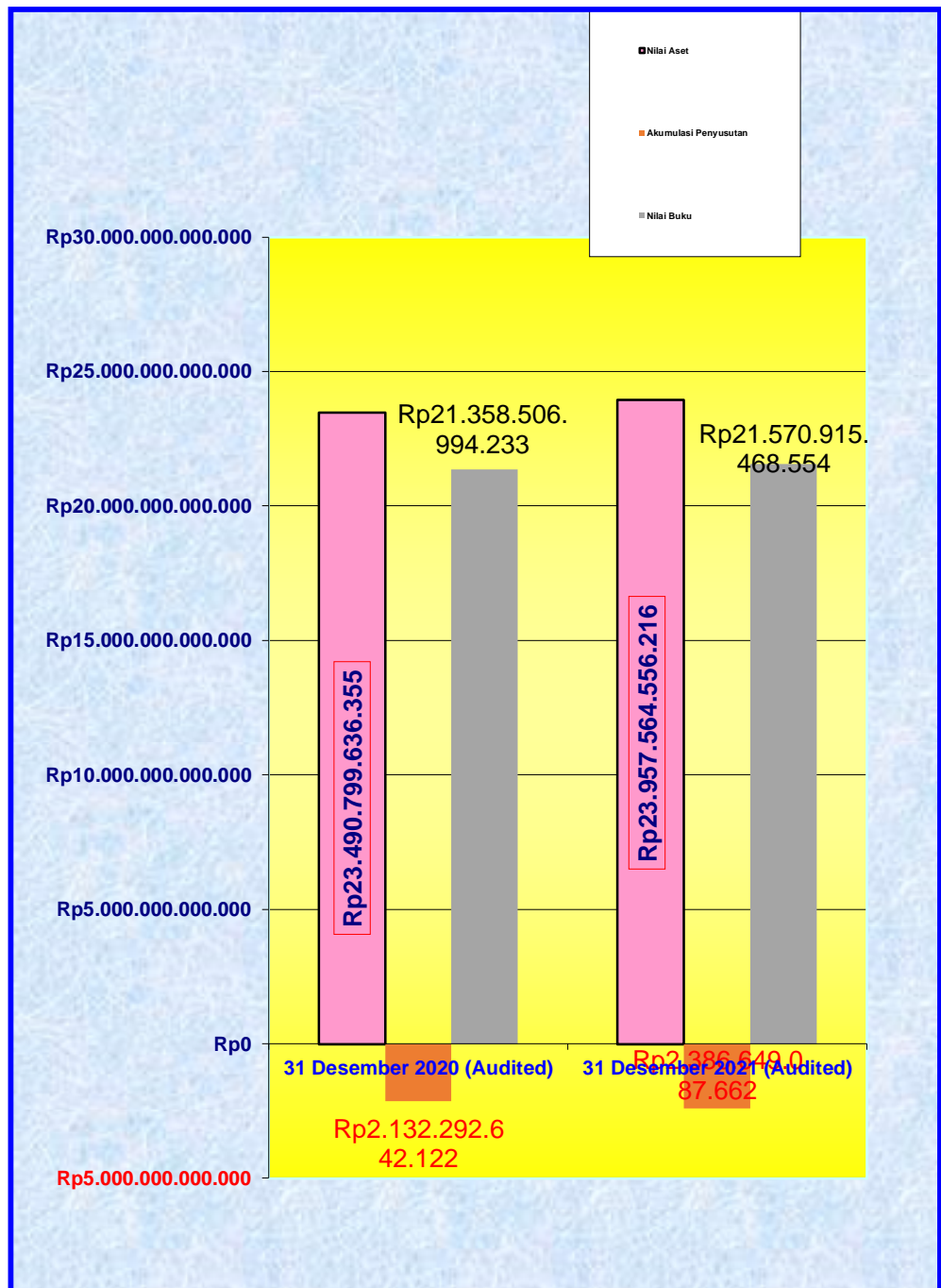

## E. PENJELASAN PER POS NERACA

### E.1. ASET LANCAR PERSEDIAAN

#### E.1.1. Persediaan

**Persediaan adalah aset lancar dalam bentuk barang atau perlengkapan yang dimaksudkan untuk mendukung kegiatan operasional pemerintah, dan barang-barang yang dimaksudkan untuk dijual dan/atau diserahkan dalam rangka pelayanan kepada masyarakat.**

Nilai Persediaan Kementerian Sosial RI Periode 31 Desember 2020 (Audited) sebesar Rp. 480.185.394.440,- dan periode 31 Desember 2021 (Audited) sebesar Rp. 642.676.968.115,- sehingga mengalami Kenaikan sebesar Rp. 162.491.573.675,- yang terdiri dari :

Persediaan per Eselon I dirinci dalam tabel di bawah ini :

Kode	Uraian Eselon I	31 Desember 2020 (Audited)	MUTASI	31 Desember 2021 (Audited)
1	Sekretariat Jenderal	Rp 1.196.999.292	Rp 764.796.801	Rp 1.961.796.093
2	Inspektorat Jenderal	Rp 121.537.500	Rp (120.250.000)	Rp 1.287.500
3	Ditjen. Pemberdayaan Sosial	Rp 24.971.633.775	Rp (3.942.687.215)	Rp 21.028.946.560
4	Ditjen. Rehabilitasi Sosial	Rp 103.316.392.454	Rp 22.731.740.884	Rp 126.048.133.338
5	Ditjen. Perlindungan dan Jaminan Sosial	Rp 343.605.030.309	Rp 149.670.370.510	Rp 493.275.400.819
6	Ditjen. Penanganan Fakir Miskin	Rp 187.399.605	Rp (144.649.605)	Rp 42.750.000
11	Badan Penelitian dan Penyuluhan Sosial	Rp 6.786.401.505	Rp (6.467.747.700)	Rp 318.653.805
	<b>Jumlah</b>	<b>Rp 480.185.394.440</b>	<b>Rp 162.491.573.675</b>	<b>Rp 642.676.968.115</b>

Barang Persediaan dilingkungan Kementerian Sosial RI per 31 Desember 2021 (Audited) senilai Rp. 642.676.968.115,- yang terdiri dari barang persediaan yaitu :

## Rincian Persediaan

No	Uraian	31 Desember 2020 (Audited)	MUTASI	31 Desember 2021 (Audited)
1	Barang Konsumsi	Rp 7.636.964.667	Rp (1.162.133.736)	Rp 6.474.830.931
2	Bahan untuk Pemeliharaan	Rp 46.973.268	Rp 24.059.572	Rp 71.032.840
3	Tanah Bangunan untuk dijual atau diserahkan kepada Masyarakat	Rp 78.323.805.481	Rp -	Rp 78.323.805.481
4	Peralatan dan Mesin untuk Dijual/Diserahkan ke Masyarakat	Rp 19.568.386.316	Rp (6.978.455.590)	Rp 12.589.930.726
5	Jalan irigasi dan Jaringan Untuk diserahkan	Rp 1.700.516.000	Rp -	Rp 1.700.516.000
6	Aset Lain-lain untuk Diserahkan Kepada Masyarakat	Rp 1.386.026.850	Rp (390.581.281)	Rp 995.445.569
7	Barang Persediaan Lainnya untuk Dijual/Diserahkan ke Masyarakat	Rp 24.914.978.358	Rp (1.405.200.044)	Rp 23.509.778.314
8	Bahan Baku	Rp 5.025.000	Rp (93.750)	Rp 4.931.250
9	Bansos	Rp 344.735.755.090	Rp 164.134.433.467	Rp 508.870.188.557
10	Persediaan Lainnya	Rp 838.827.872	Rp 8.916.662.905	381.017.670
11	Persediaan untuk Tujuan Strategi/Berjaga-jaga	Rp 30.419.400	Rp (30.419.400)	Rp -
12	Persediaan Dalam Proses	Rp 997.716.138	Rp 8.757.774.639	Rp 9.755.490.777
	<b>Jumlah</b>	<b>Rp 480.185.394.440</b>	<b>Rp 162.491.573.675</b>	<b>Rp 642.676.968.115</b>

## SEKRETARIAT JENDERAL

Nilai Persediaan Unit Eselon 1 Sekretariat Jenderal Tahunan per 31 Desember 2021 (Audited) sebesar Rp. 1.961.796.093,- sehingga mengalami kenaikan sebesar Rp. 764.796.801,- yang terdiri dari :

## Rincian Persediaan

No	Uraian	31 Desember 2020 Audited	MUTASI	31 Desember 2021 (Audited)
1	Barang konsumsi	Rp 652.533.676	Rp 891.565.567	Rp 1.544.099.243
2	Persediaan Lainnya	Rp 544.465.616	Rp (342.211.266)	Rp 202.254.350
3	Persediaan lainnya yg diserahkan	Rp -	Rp 215.442.500	Rp 215.442.500
	<b>Jumlah</b>	<b>Rp 1.196.999.292</b>	<b>Rp 764.796.801</b>	<b>Rp 1.961.796.093</b>

Berikut data Persediaan per Satuan Kerja :

No	Satker	Uraian			Jumlah
		Barang Konsumsi	Persediaan Lainnya	Diserahkan k msyrkt	
1	Sekretariat Jenderal	1.508.738.994	202.254.350	-	1.710.993.344
2	Pusdatin	35.360.249	-	215.442.500	250.802.749
3	Dinsos Prov.	-	-	-	-
	<b>Jumlah</b>	<b>1.544.099.243</b>	<b>202.254.350</b>	<b>215.442.500</b>	<b>1.961.796.093</b>

SATKER PUSDATIN

Berdasarkan data tersebut terjadi penambahan dan pengurangan sbb :

- a. Pada akhir Desember 2021, Beban Persediaan di Neraca pada Aplikasi Persediaan dengan menggunakan versi 21.0.0 adalah sebesar Rp 36.018.737,- (Tiga puluh enam juta delapan belas ribu tujuh ratus tiga puluh tujuh rupiah). Namun sesuai dengan Surat dari Kepala Kantor Pelayanan Perbendaharaan Negara Tipe A1 Jakarta VII Nomor S-896/KPN.1207/2022 tanggal 28 Maret 2022 perihal Rilis Update Aplikasi Persediaan Versi 21.1.0, SIMAK BMN Versi 21.2.0 dan SAIBA Versi 21.2.0 Dalam Rangka Penyusunan LKKL Tahun 2021 Audited maka satuan kerja Pusat Data dan Informasi Kesejahteraan Sosial melakukan update Aplikasi Persediaan menjadi versi 21.1.0. Dari hasil update aplikasi persediaan tersebut terjadi perubahan nilai beban persediaan menjadi Rp 35.360.249,- (Tiga puluh lima juta tiga ratus enam puluh ribu dua ratus empat puluh sembilan rupiah).

Karena adanya perbedaan nilai beban persediaan tersebut maka dilakukan penelusuran kembali dengan melakukan verifikasi per item barang persediaan yang ada pada aplikasi persediaan dan ditemukan bahwa perubahan tersebut terjadi pada jenis barang Brother PTouch Label Tape TZE261 senilai Rp 658.500,-. Perubahan ini terjadi dikarenakan adanya perbaikan Layer pada Aplikasi Persediaan versi 21.1.0, dimana pada versi 21.0.0 barang layer pembelian pertama dengan harga satuan Rp 370.000,- belum habis tapi pada sistemnya sudah mengambil barang di layer pembelian kedua dengan harga satuan Rp 150.500,- dengan rincian sebagai berikut:

SEBELUM UPDATE APLIKASI PERSEDIAAN

URAIAN	PEMBELIAN			PEMAKAIAN			SALDO		
	QTY	HARGA	JUMLAH	QTY	HARGA	JUMLAH	QTY	HARGA	JUMLAH
BELI	10	370.000	3.700.000						
KELUAR				2	370.000	740.000	8	370.000	2.960.000
KELUAR				3	370.000	1.110.000	5	370.000	1.850.000
BELI	15	150.500	2.257.500				5	370.000	1.850.000
							15	150.500	2.257.500
KELUAR				3	150.500	451.500	5	370.000	1.850.000
							12	150.500	1.806.000
<b>SALDO AKHIR</b>									<b>3.656.000</b>



SETELAH UPDATE APLIKASI PERSEDIAAN

URAIAN	PEMBELIAN			PEMAKAIAN			SALDO		
	QTY	HARGA	JUMLAH	QTY	HARGA	JUMLAH	QTY	HARGA	JUMLAH
BELI	10	370.000	3.700.000						
KELUAR				2	370.000	740.000	8	370.000	2.960.000
KELUAR				3	370.000	1.110.000	5	370.000	1.850.000
BELI	15	150.500	2.257.500				5	370.000	1.850.000
							15	150.500	2.257.500
KELUAR				3	370.000	1.110.000	2	370.000	740.000
							15	150.500	2.257.500
<b>SALDO AKHIR</b>									<b>2.997.500</b>

SELISIH

658.500

- b. Adanya koreksi Beban Persediaan Hasil Temuan BPK atas sisa Atribut Kegiatan Program Pejuang Muda Tahun 2021 sesuai Berita Acara Opname Fisik Sisa Atribut Pejuang Muda Nomor BA-14/1.7/01/2022 pada tanggal 31 Januari 2022 dengan rincian sebagai berikut :

BARANG PERSEDIAAN LAINNYA UNTUK DIJUAL/DISERAHKAN KE MASYARAKAT

KODE BARANG	URAIAN	KUANTITAS	TOTAL HARGA
000025	Jaket Pejuang Muda	1	290.000
000026	Topi Pejuang Muda	531	29.205.000
000027	Rompi Pejuang Muda	531	86.287.500
000028	Tas Pejuang Muda	604	99.660.000

Persediaan lainnya untuk diserahkan ke masyarakat berupa atribut kegiatan Program Pejuang Muda tahun 2021. Atribut ini merupakan sisa dari atribut yang tidak terdistribusikan ke peserta dikarenakan jumlah peserta mengalami penurunan dari estimasi awal. Untuk selanjutnya, atribut ini akan didistribusikan ke Pendamping PKH yang berperan membantu peserta dalam proses koordinasi maupun pengkondisian awal dengan Dinas Sosial/Pemerintah Kabupaten/Kota sesuai penempatan lokasi peserta.

Mutasi Tambah Kurang Persediaan Konsumsi dengan rincian sebagai berikut :

KODE BARANG	URAIAN	SALDO	KELUAR
000156	Balpoint Balliner Hijau 00112T	396.000	396.000
000157	Balpoint Balliner Biru 00112T	374.000	374.000
000158	Pulpen Joyco GP 265 00112T	77.000	77.000
000125	Trigonalclip 00112T	110.000	110.000
000127	Trigonalclip No 5 00112T	137.500	137.500
000033	PP Pocket F4 00112T	605.000	605.000
000243	Odner Bindex Folio Dus	2.835.800	1.911.800
000069	Leaflet Metadata 2021	2.475.000	1.202.850
000070	Leaflet Walidata 2021	2.475.000	1.202.850
000071	Leaflet Pemutakhiran Data DTKS 2021	7.425.000	1.202.850
000072	Leaflet Survey Kepuasan Layanan Data 2021	2.475.000	1.202.850
000073	Poster Pemutakhiran DTKS 2021	9.750.000	4.738.500
000074	Buku Reformasi DTKS	13.125.000	13.125.000
000054	Gunting	110.000	110.000
000193	Kertas A4 80Grm 00112T	3.762.000	3.762.000
000046	Post It 645 00112T	316.800	316.800
000048	Mark N Note 00112T	396.000	396.000
000117	SSP Pajak 00112T	99.000	99.000
000206	Tinta Epson 003 Black 00112T	467.500	467.500
000207	Tinta Epson 003 Magenta 00112T	280.500	280.500
000208	Tinta Epson 003 Cyan 00112T	280.500	280.500
000209	Tinta Epson 003 Yellow 00112T	280.500	280.500
000210	Tinta Epson 664 Black 00112T	412.500	412.500
000211	Tinta Epson 664 Cyan 00112T	247.500	247.500
000212	Tinta Epson 664 Magenta 00112T	247.500	247.500
000213	Tinta Epson 664 Yellow 00112T	247.500	247.500
000214	Cartridge 312 A Yellow 00112T	1.727.000	1.727.000
000215	Cartridge 312A Magenta 00112T	1.727.000	1.727.000
000216	Cartridge 312A Black 00112T	3.454.000	3.454.000
000217	Cartridge 312A Cyan 00112T	3.454.000	3.454.000
000218	Cartridge Laser Jet 305A Yellow 00112T	2.079.000	2.079.000
000219	Cartridge Laserjet 305A Magenta 00112T	2.079.000	2.079.000
000220	Cartridge Laserjet 305A Cyan 00112T	2.079.000	2.079.000
000221	Cartridge Laserjet 305A Black 00112T	1.595.000	1.595.000
000002	Materai 6000	2.100.000	2.100.000
000159	Pulpen Pilot 31032021	940.500	577.500
000160	Balpoint Balliner Hijau 31032021	385.000	385.000
000161	Pulpen Batik 31032021	247.500	203.500
000013	Tipe x Kertas 31032021	55.000	33.000
000244	Clear Holder 40 Pocket 31032021	825.000	825.000
000245	Box File Gema 31032021	231.000	161.700
000246	Map Plastik Zipper 31032021	532.125	342.375
000068	Lakban Hitam 31032021	237.600	237.600
000197	Kertas A4 80 Gr 31032021	2.024.000	2.024.000
000100	Amplop Putih PPL 90 31032021	440.000	440.000
000001	Brother PTouch Label Tape TZE261	5.957.500	2.960.000
000228	Brother TR-100BK Ribbon Cassete Black	700.000	175.000
000002	Mouse Microsoft 1850	129.000	129.000
000003	Mouse Logitech B170	178.000	178.000
000001	Materai 3000	300.000	300.000
000003	Materai 10.000	7.200.000	7.200.000
000247	Bantex Map Gantung	1.175.000	235.000
000055	Jie Acco	40.000	8.000
000024	Strapler Max HD-10N - Juni 2021	291.500	291.500
000025	Strapler Max HD-50N - Juni 2021	303.600	303.600
000198	Kertas A4 80 Grm Juni	4.175.600	4.175.600
000207	Tinta Epson 003 Magenta 00112T	50.244	50.244
000229	Tinta Epson 003 Black - Juni 2021	502.420	502.420
000230	Tinta Epson 003 Yellow - Juni 2021	150.729	150.729
000231	Tinta Epson 003 Magenta - Juni 2021	100.486	100.486
000232	Tinta Epson 003 Cyan - Juni 2021	150.729	150.729
000066	Flashdisk SanDisk 16 Gb	5.005.000	4.647.500
000003	Odner Bindex Folio Dus	1.105.500	1.105.500
000127	Ballpoint Balliner Hijau	742.500	247.500
000128	Ballpoint Balliner Biru	495.000	0
000158	Pulpen Joyco GP 265 00112T	110.550	73.700
000227	PP Clear Pocket F4	176.000	88.000
000248	Map Plastik Kancing	99.000	33.000
000066	Lem Kertas Kenko	77.000	15.400
000010	Kertas F4	128.700	-
000198	Kertas A4 80 Grm - Juni	2.230.800	2.230.800
000140	Binder Clips No 107	89.100	7.436
000142	Binder Clips No 155	196.032	40.840
000143	Binder Clips No 200	320.760	26.730
000145	Binder Clips No 105	80.520	-
000239	Binder Clips No 111	142.560	29.700
000249	Map Plastik Bening	82.500	33.000
000199	Kertas A4 80 Grm	1.749.000	1.166.000
000042	Post It	322.080	67.100
000043	Mark & Note	240.888	50.185
000118	Tissu Dus	445.000	445.000
000003	Brother Label Tape TZE-231	4.500.000	-
000002	Brother Label Tape TZE-241	5.300.000	265.000
000003	Brother Label Tape TZE-251	807.500	-
000003	Tinta Epson 003 Hitam	660.000	330.000
<b>JUMLAH</b>		<b>122.130.623</b>	<b>86.770.374</b>
<b>SISA PERSEDIAAN</b>			<b>35.360.249</b>

**SATKER SEKRETARIAT JENDERAL**

Adanya Updated Aplikasi Persediaan versi 21.1.0 yang mengakibatkan Perubahan Nilai pada Akun Barang Konsumsi, yaitu :

Perubahan Nilai Aplikasi	UPDATE 21.1.			Sisa Barang
	sebelum	sesudah	Selisih	
HP Black 201 A	2.338.000	2.926.000	- 588.000	2
HP 201 A / Cyan-Yellow-Magenta @4PCS	9.752.400	10.071.600	- 319.200	6
Epson Ink 003 / Black	999.600	1.201.200	- 201.600	6
Epson Ink 003 / Cyan-Yellow-Magenta @3 PCS	2.100.000	2.887.500	- 787.500	15
<b>Jumlah</b>	<b>15.190.000</b>	<b>17.086.300</b>	<b>- 1.896.300</b>	<b>29</b>

**INSPEKTORAT JENDERAL**

Nilai persediaan per 31 Desember 2020 sebesar Rp121.537.500,00 dan per 31 Desember 2021 sebesar Rp1.287.500,00 atau mengalami penurunan sebesar Rp120.250.000,00

No.	Nama Barang	Jumlah	Satuan	Harga Satuan (Rp)	Total (Rp)	Kondisi
1.	Map Plastik Bussines File	38	Pcs	25.000	950.000	Baik
2.	Buku Disposisi	15	Eksemplar	22.500	337.500	Baik
	<b>Jumlah</b>				<b>1.287.500</b>	

**DITJEN PEMBERDAYAAN SOSIAL**

Nilai Persediaan Direktorat Jenderal Pemberdayaan Sosial Periode 31 Desember 2020 Audited sebesar Rp24.971.633.775 dan periode 31 Desember 2021 Audited sebesar Rp21.028.946.560 sehingga mengalami penurunan sebesar Rp3.942.687.215 yang terdiri dari:

Persediaan per Satuan Kerja Lingkup Direktorat Jenderal Pemberdayaan Sosial dirinci dalam tabel di bawah ini :

Satker	Konsumsi	Peralatan dan Mesin utk dijual/diserahkan kpd masy/pemda	Barang Persediaan Lainnya Untuk Dijual/Diserahkan Kepada Masyarakat	Aset Lain-Lain untuk diserahkan kpd masyarakat	Persediaan dalam Rangka Bantuan Sosial	JUMLAH
Sekretariat						Rp -
Dit PSDBS	Rp 20.308.400		Rp 20.155.788.160		Rp 202.750.000	Rp 20.378.846.560
Dit K2KRS		Rp 118.200.000				Rp 118.200.000
Dit. PKAT						Rp -
Dit. PSPKMM				Rp 531.900.000		Rp 531.900.000
<b>Jumlah</b>	<b>Rp 20.308.400</b>	<b>Rp 118.200.000</b>	<b>Rp 20.155.788.160</b>	<b>Rp 531.900.000</b>	<b>Rp 202.750.000</b>	<b>Rp 21.028.946.560</b>

Barang Persediaan di lingkungan Direktorat Jenderal Pemberdayaan Sosial per 31 Desember 2021 Audited senilai Rp21.028.946.560 yang terdiri dari:

#### Rincian Persediaan

No	Uraian	31 Desember 2020 (Audited)	MUTASI	31 Desember 2021 Audited
1	Barang konsumsi	Rp 475.314.200	Rp 455.005.800	Rp 20.308.400
2	Peralatan dan Mesin utk dijual atau diserahkan kpd masy	Rp 118.200.000	Rp -	Rp 118.200.000
3	Persediaan Lainnya utk diserahkan kpd msy dlm proses	Rp 997.716.138	Rp 997.716.138	Rp -
4	Barang Persediaan Lainnya untuk dijual/ diserahkan kepada Masyarakat	Rp 23.380.403.437	Rp 3.224.615.277	Rp 20.155.788.160
5	Aset lain-lain untuk diserahkan kepada masyarakat	Rp -	Rp (531.900.000)	Rp 531.900.000
6	Persediaan dalam Rangka Bantuan Sosial	Rp -	Rp (202.750.000)	Rp 202.750.000
	<b>Jumlah</b>	<b>Rp 24.971.633.775</b>	<b>Rp 3.942.687.215</b>	<b>Rp 21.028.946.560</b>

### 1. Barang Konsumsi

Barang Konsumsi per 31 Desember 2020 Audited sebesar Rp.475.314.200 mengalami kenaikan sebesar Rp0 dan penurunan sebesar Rp455.005.800 sehingga saldo per 31 Desember 2021 sebesar Rp20.308.400 dengan rincian:

- Barang Konsumsi Satker Pusat Direktorat Pengelolaan Sumber Dana Bantuan Sosial Rp.20.308.400

Penurunan barang konsumsi sebesar Rp454.088.800 terjadi di satker Sekretariat Ditjen Pemberdayaan Sosial. (Rincian Terlampir) dan sebesar Rp917.000 terjadi di satker Dinas Sosial Provinsi Jawa Barat TP.

### 2. Peralatan dan Mesin untuk dijual atau diserahkan kepada Masyarakat

Peralatan dan Mesin untuk dijual atau diserahkan kepada masyarakat per 31 Desember 2021 sebesar Rp118.200.000. Peralatan dan Mesin untuk dijual atau diserahkan kepada masyarakat tidak mengalami kenaikan maupun penurunan. Peralatan dan Mesin untuk dijual atau diserahkan kepada masyarakat sebesar Rp118.200.000 pada satker Direktorat Kepahlawanan Keberintisan, Kesetiakawanan dan Restorasi Sosial berupa Papan Nama MPN Muhammad Hatta. Peralatan dan Mesin untuk dijual atau diserahkan kepada masyarakat berupa Papan Nama MPN Muhammad Hatta ini sedang dalam proses untuk di hibahkan ke Pemerintah Provinsi DKI Jakarta. Berdasarkan Surat Kepala Dinas Provinsi DKI Jakarta Nomor 3718/-1.846.4 Tanggal 22 Juli 2021 Hal Hibah Papan Nama Makam Pahlawan Nasional Dr. Muhammad Hatta, Nota Dinas Direktur Kepahlawanan, Keberintisan, Kesetiakawanan dan Restorasi Sosial Nomor 1701/5.4/PB.05.03/11/2021 Tanggal 29 November 2021 Hal Persetujuan Hibah Pembangunan Papan Nama MPN Dr. Muhamad Hatta dan Surat

Direktur Jenderal Pemberdayaan Sosial Nomor 1017/5/PL.05.05/12/2021 Tanggal 29 Desember 2021 Hal Permohonan Persetujuan Hibah BMN Berupa Peralatan dan Mesin untuk dijual atau diserahkan kepada masyarakat.

### 3. Persediaan Lainnya untuk diserahkan kepada masyarakat Dalam Proses

- a. Persediaan Lainnya untuk diserahkan kepada masyarakat Dalam Proses per 31 Desember 2020 Audited sebesar Rp997.716.138 dan per 31 Desember 2021 sebesar Rp0.
- b. Mutasi kurang persediaan lainnya untuk diserahkan kepada masyarakat dalam proses sebesar Rp997.716.138 terdiri dari :

1. Persediaan lainnya untuk diserahkan kepada masyarakat dalam proses Satker Tugas Pembantuan Dinas Sosial Provinsi Nusa Tenggara Timur sebesar Rp174.146.536 merupakan pekerjaan pemberian bantuan stimulan pemukiman sosial bagi warga Komunitas Adat Terpencil di lokasi Letkole Desa Letkole Kecamatan Amfoang Barat Daya Kabupaten Kupang tidak dapat direalisasikan karena wanprestasi CV. Binna Karyda selaku Penyedia Barang/ Jasa sehingga PPK melakukan Pemutusan Hubungan Kerja (PHK) dengan Surat Nomor Dinsos 460/411/BPS.1/NTT/IX/2018 tanggal 20 Oktober 2018 yang telah diawali dengan pemberian Surat Peringatan I sampai dengan III. Akibat dari PHK tersebut dilakukan klaim terhadap pemberian jaminan (Bank NTT) untuk mengembalikan sisa uang muka tersebut dengan rincian nilai kontrak Rp1.366.820.000 uang muka 30% sebesar Rp410.046.000. Realisasi Uang Muka 12,74% sebesar Rp174.146.536 sisa uang muka yang dikembalikan sebesar Rp235.899.464 NTPN DC56D2U58QEA73D2 tanggal 16 Oktober 2018 jaminan pelaksanaan (5%) sebesar Rp68.341.000 dan sisa kontrak yang tidak terealisasi sebesar Rp1.192.673.646.

Pada Laporan Bulan Agustus Tahun 2021, Persediaan lainnya untuk diserahkan kepada masyarakat dalam proses Satker Tugas Pembantuan Dinas Sosial Provinsi Nusa Tenggara Timur sebesar Rp174.146.536 sudah dikeluarkan menjadi Beban Bantuan Sosial untuk Pemberdayaan Sosial Dalam Bentuk Barang berdasarkan dengan BAST Nomor: Dinsos.460/139/BPS.1/NTT/XII/2020 Tanggal 29 Desember 2020, Nomor: Dinsos.460/140/BPS.1/NTT/XII/2020 Tanggal 29 Desember 2020, Nomor: Dinsos.460/141/BPS.1/NTT/XII/2020 Tanggal 29 Desember 2020, Nomor: Dinsos.460/142/BPS.1/NTT/XII/2020 Tanggal 29 Desember 2020, Nomor: Dinsos.460/143/BPS.1/NTT/XII/2020 Tanggal 29 Desember 2020. (BAST Terlampir)

2. Persediaan lainnya untuk diserahkan kepada masyarakat dalam proses Satker Tugas Pembantuan Dinas Sosial Kependudukan dan Catatan Sipil Provinsi Papua sebesar Rp204.494.002 merupakan pekerjaan pembangunan rumah Komunitas Adat Terpencil di Kampung Papane Distrik Gamelia Kabupaten Lany Jaya tahun 2017 senilai Rp404.700.094 tidak dapat direalisasikan karena adanya masalah kesalahpahaman dari masyarakat sekitar yang tidak mendapatkan bantuan, telah dilakukan musyawarah tetapi tidak menghasilkan kesepakatan. Berdasarkan hasil pemeriksaan Inspektorat Jenderal terhadap persediaan lainnya untuk diserahkan kepada masyarakat sebesar Rp404.700.094 telah di setor ke kas negara senilai Rp.200.206.092,- dengan NTPN Nomor: EE6001OL96005IO tanggal 5 April 2018 sehingga per 31 Desember 2018 menjadi sebesar Rp204.494.002.

Pada Laporan Bulan Agustus Tahun 2021, Persediaan lainnya untuk diserahkan kepada masyarakat dalam proses Satker Tugas Pembantuan Dinas Sosial Papua sebesar Rp204.494.002 sudah dikeluarkan menjadi Beban Bantuan Sosial untuk Pemberdayaan Sosial Dalam Bentuk Barang berdasarkan dengan BAST:

Nomor: 01/TL-PKAT/V/2018 Tanggal 03 Mei 2018,

02/TL-PKAT/V/2018 Tanggal 03 Mei 2018,

03/TL-PKAT/V/2018 Tanggal 03 Mei 2018,

04/TL-PKAT/V/2018 Tanggal 03 Mei 2018,

05/TL-PKAT/V/2018 Tanggal 03 Mei 2018,

06/TL-PKAT/V/2018 Tanggal 03 Mei 2018,

07/TL-PKAT/V/2018 Tanggal 03 Mei 2018,

08/TL-PKAT/V/2018 Tanggal 03 Mei 2018,

09/TL-PKAT/V/2018 Tanggal 03 Mei 2018,

10/TL-PKAT/V/2018 Tanggal 03 Mei 2018,

11/TL-PKAT/V/2018 Tanggal 03 Mei 2018,

12/TL-PKAT/V/2018 Tanggal 03 Mei 2018,

13/TL-PKAT/V/2018 Tanggal 03 Mei 2018,

14/TL-PKAT/V/2018 Tanggal 03 Mei 2018,

15/TL-PKAT/V/2018 Tanggal 03 Mei 2018,

16/TL-PKAT/V/2018 Tanggal 03 Mei 2018,

17/TL-PKAT/V/2018 Tanggal 03 Mei 2018,

18/TL-PKAT/V/2018 Tanggal 03 Mei 2018,

19/TL-PKAT/V/2018 Tanggal 03 Mei 2018,

20/TL-PKAT/V/2018 Tanggal 03 Mei 2018,

21/TL-PKAT/V/2018 Tanggal 03 Mei 2018,

22/TL-PKAT/V/2018 Tanggal 03 Mei 2018,

23/TL-PKAT/V/2018 Tanggal 03 Mei 2018,  
24/TL-PKAT/V/2018 Tanggal 03 Mei 2018,  
25/TL-PKAT/V/2018 Tanggal 03 Mei 2018,  
27/TL-PKAT/V/2018 Tanggal 03 Mei 2018,  
27/TL-PKAT/V/2018 Tanggal 03 Mei 2018,  
28/TL-PKAT/V/2018 Tanggal 03 Mei 2018,  
29/TL-PKAT/V/2018 Tanggal 03 Mei 2018,  
30/TL-PKAT/V/2018 Tanggal 03 Mei 2018.  
(BAST Terlampir)

3. Persediaan lainnya untuk diserahkan kepada masyarakat dalam proses pada Satker Tugas Pembantuan Dinas Sosial Kabupaten Nunukan sebesar Rp619.075.600.

Pada Laporan Bulan Oktober Tahun 2021, Persediaan lainnya untuk diserahkan kepada masyarakat dalam proses Satker Tugas Pembantuan Dinas Sosial Kabupaten Nunukan sebesar Rp619.075.600 sudah dikeluarkan menjadi Beban Bantuan Sosial untuk Pemberdayaan Sosial Dalam Bentuk Barang berdasarkan dengan BAST:

Nomor: 047/01/Dinsos-sek Tanggal 15 Oktober 2021  
047/02/Dinsos-sek Tanggal 15 Oktober 2021,  
047/03/Dinsos-sek Tanggal 15 Oktober 2021,  
047/04/Dinsos-sek Tanggal 15 Oktober 2021,  
047/05/Dinsos-sek Tanggal 15 Oktober 2021,  
047/06/Dinsos-sek Tanggal 15 Oktober 2021,  
047/07/Dinsos-sek Tanggal 15 Oktober 2021,  
047/08/Dinsos-sek Tanggal 15 Oktober 2021,  
047/09/Dinsos-sek Tanggal 15 Oktober 2021,  
047/10/Dinsos-sek Tanggal 15 Oktober 2021,  
047/11/Dinsos-sek Tanggal 15 Oktober 2021,  
047/12/Dinsos-sek Tanggal 15 Oktober 2021,  
047/13/Dinsos-sek Tanggal 15 Oktober 2021,  
047/14/Dinsos-sek Tanggal 15 Oktober 2021,  
047/15/Dinsos-sek Tanggal 15 Oktober 2021,  
047/16/Dinsos-sek Tanggal 15 Oktober 2021,  
047/17/Dinsos-sek Tanggal 15 Oktober 2021,  
047/18/Dinsos-sek Tanggal 15 Oktober 2021,  
047/19/Dinsos-sek Tanggal 15 Oktober 2021,  
047/20/Dinsos-sek Tanggal 15 Oktober 2021,  
047/21/Dinsos-sek Tanggal 15 Oktober 2021,  
047/22/Dinsos-sek Tanggal 15 Oktober 2021,



047/23/Dinsos-sek Tanggal 15 Oktober 2021,  
 047/24/Dinsos-sek Tanggal 15 Oktober 2021,  
 047/25/Dinsos-sek Tanggal 15 Oktober 2021,  
 047/26/Dinsos-sek Tanggal 15 Oktober 2021,  
 047/27/Dinsos-sek Tanggal 15 Oktober 2021,  
 047/28/Dinsos-sek Tanggal 15 Oktober 2021,  
 047/29/Dinsos-sek Tanggal 15 Oktober 2021,  
 047/30/Dinsos-sek Tanggal 15 Oktober 2021,  
 047/31/Dinsos-sek Tanggal 15 Oktober 2021.

**4. Barang Persediaan Lainnya untuk dijual/ diserahkan kepada masyarakat**

Barang lainnya untuk dijual/ diserahkan kepada masyarakat per 31 Desember 2020 Audited sebesar Rp23.380.403.437 dan per 31 Desember 2021 Audited sebesar Rp20.153.983.160 mengalami penurunan sebesar Rp3.226.420.277 dari saldo per 31 Desember 2020 Audited. Adapun Rincian Barang Lainnya untuk dijual/diserahkan Kepada Masyarakat adalah sebagai berikut:

- Barang persediaan lainnya untuk dijual/ diserahkan kepada Masyarakat Satker Pusat Direktorat Pengelolaan Sumber Dana Bantuan Sosial sebesar Rp20.153.983.160 berupa Hadiah Tak Tertebak (Rincian Terlampir), yaitu saldo awal Barang persediaan lainnya untuk dijual/ diserahkan kepada Masyarakat sebesar Rp23.181.206.937 adanya hibah keluar sebesar Rp4.240.251.193, Hibah Masuk sampai dengan 31 Desember 2021 senilai Rp1.213.027.416, dan terdapat koreksi Audited BPK terhadap akun Barang Persediaan Lainnya Untuk Dijual/Diserahkan Kepada Masyarakat dengan Koreksi Tambah sebesar Rp10.816.000 dan Koreksi Kurang sebesar Rp9.011.000.

Terdapat dampak dari aplikasi Persediaan Versi 21.1.1 atas kode barang berupa berupa Mesin Hitachi yang sebelumnya mengalami saldo awal minus sebesar Rp3.580.000, dengan jurnal koreksi otomatis aplikasi sebagai berikut:

11712 8	Jurnal Otomatis	Barang Persediaan lainnya untuk dijual/ diserahkan pada masyarakat	3.580.00 0	
59312 8	Jurnal Otomatis	Beban Barang Persediaan lainnya untuk dijual/ diserahkan pada masyarakat		3.580.00 0
		<i>(Dampak update aplikasi atas kode barang berupa Mesin Cuci merk Hitachi yang sebelumnya mengalami saldo awal minus)</i>		

Terdapat tindak lanjut atas selisih senilai Rp675.000 pada transaksi Transfer Keluar dan Transfer Masuk Direktorat Pengelolaan Sumber Dana Bantuan Sosial (Dit. PSDBS) dengan Sekretariat Direktorat Jenderal Rehabilitasi Sosial disebabkan pada aplikasi persediaan Dit. PSDBS barang HTT Baju Orange @Rp100.000 tetapi sesuai dengan BAST nya adalah @Rp75.000 (27 Pcs) sehingga terjadi selisih sebesar Rp675.000, dalam penyusunan audited ditindaklanjuti dengan cara reklasifikasi keluar dan masuk atas barang tersebut, dengan jurnal koreksi sebagai berikut:

11712 8	Jurnal Otomatis	Barang Persediaan lainnya untuk dijual/ diserahkan pada masyarakat	2.700.00 0	
31321 1	Jurnal Otomatis	Transfer Keluar		2.700.00 0
		<b>(Koreksi Transfer Keluar atas Barang HTT berupa 27 unit baju orange @Rp100.000 ke Ditjen Rehabilitasi Sosial seharusnya ditransfer seharga 27 unit baju orange @Rp75.000)</b>		
39115 1	Jurnal Otomatis	Koreksi atas Reklasifikasi Persediaan/ Aset Tetap/ Aset Lainnya	2.700.00 0	
11712 8	Jurnal Otomatis	Barang Persediaan lainnya untuk dijual/ diserahkan pada masyarakat		2.700.00 0
		<b>(Reklasifikasi Keluar atas Barang HTT berupa 27 unit baju orange @Rp100.000)</b>		
11712 8	Jurnal Otomatis	Barang Persediaan lainnya untuk dijual/ diserahkan pada masyarakat	2.025.00 0	
39115 1	Jurnal Otomatis	Koreksi atas Reklasifikasi Persediaan/ Aset Tetap/ Aset Lainnya		2.025.00 0
		<b>(Reklasifikasi Masuk atas Barang HTT berupa 27 unit baju orange @Rp75.000)</b>		
31321 1	Jurnal Otomatis	Transfer Keluar	2.025.00 0	
11712 8	Jurnal Otomatis	Barang Persediaan lainnya untuk dijual/ diserahkan pada masyarakat		2.025.00 0
		<b>(Transfer Keluar atas Barang HTT berupa 27 unit baju orange senilai @Rp75.000)</b>		

Terdapat tindak lanjut atas Saldo Tidak Normal Beban Penyesuaian Nilai Persediaan senilai Rp7.175.000 atas temuan BPK Tahun 2019 barang HTT/HTDP di 4 Provinsi dengan rincian sebagai berikut:

No	Provinsi	Nama	Selisih
1	Bangka Belitung	Motor Scoopy	- 350.000
2	Riau	Petite Blossom Tupperware	2.160.000
3	DI Yogyakarta	Voucher Belanja	5.400.000
4	Sulawesi Selatan	Samsung J2 Pro	2.126.000
		Powerbank	- 36.000
		Samsung J4 Pro	- 2.125.000
<b>TOTAL</b>			<b>7.175.000</b>

Dengan jurnal koreksi sebagai berikut:

117128	Jurnal Otomatis	Barang Persediaan lainnya untuk dijual/ diserahkan pada masyarakat	350.000	
391151	Jurnal Otomatis	Koreksi atas Reklasifikasi Persediaan/Aset Tetap/ Aset Lainnya		350.000
		<b>(Jurnal Koreksi atas barang HTT Motor Honda Scoopy pada Dinsos Babel yang sebelumnya tercatat Rp13.500.000 Seharusnya Rp13.850.000 )</b>		
391151	Jurnal Otomatis	Koreksi atas Reklasifikasi Persediaan/Aset Tetap/ Aset Lainnya	2.160.000	
117128	Jurnal Otomatis	Barang Persediaan lainnya untuk dijual/ diserahkan pada masyarakat		2.160.000
		<b>(Jurnal Koreksi atas barang HTT Tupperware pada Dinsos Riau yang sebelumnya tercatat Rp3.240.000 Seharusnya Rp1.080.000 )</b>		
593128	Jurnal Otomatis	Beban Barang Persediaan Lainnya Untuk Dijual/ Diserahkan pada Masyarakat	2.126.000	
117128	Jurnal Otomatis	Barang Persediaan lainnya untuk dijual/ diserahkan pada masyarakat		2.126.000
		<b>(Jurnal Koreksi atas barang HTT Samsung pada Dinsos Sulawesi Selatan yang sebelumnya tercatat Rp2.126.000 Seharusnya tidak ada)</b>		

117128	Jurnal Otomatis	Barang Persediaan lainnya untuk dijual/ diserahkan pada masyarakat	36.000	
391151	Jurnal Otomatis	Koreksi atas Reklasifikasi Persediaan/Aset Tetap/ Aset Lainnya		36.000
		<b>(Jurnal Koreksi atas barang HTT Powerbank pada Dinsos Sulawesi Selatan yang sebelumnya tercatat Rp366.000 Seharusnya Rp402.000)</b>		
117128	Jurnal Otomatis	Barang Persediaan lainnya untuk dijual/ diserahkan pada masyarakat	2.125.000	
491429	Jurnal Otomatis	Pendapatan Perolehan Aset Lainnya		2.125.000
		<b>(Jurnal Koreksi atas barang HTT Samsung pada Dinsos Sulawesi Selatan yang sebelumnya tercatat 1 unit seharga Rp2.125.000 Seharusnya 2 unit seharga Rp2.125.000)</b>		
593311	Jurnal Manual	Beban Penyesuaian Nilai Persediaan	7.175.000	
491429	Jurnal Manual	Pendapatan Perolehan Aset Lainnya	2.125.000	
593128	Jurnal Manual	Beban Barang Persediaan Lainnya Untuk Dijual/ Diserahkan pada Masyarakat		7.526.000
391151	Jurnal Manual	Koreksi atas Reklasifikasi Persediaan/Aset Tetap/ Aset Lainnya		1.774.000
		<b>(Jurnal Manual di saiba koreksi atas penerimaan barang yang bersumber dari HTT/ HTDP tahun 2019)</b>		

Rincian Hibah Masuk sebagai berikut :

Nama	Unit	Nama Barang	Total Nilai
HTTPT. Bank Jtrust Indonesia	2	HTT HP Samsung Galaxy A80@Rp.9.500.000,- (PT. Bank Jtrust Indonesia- 21LSKG7A)	Rp 19.000.000

HTT PT. BRI Kancab Perawang	3	HTT Sepeda Motor UX110 Nex Suzuki @Rp. 11.965.600 (PT. BRI Kancab Perawang -2JH5D42A)	Rp	35.896.800
HTT PT. BRI Kancab Perawang	1	HTT Mesin Cuci LG P750N @ Rp. 2.100.000 (PT. BRI Kancab Perawang - 2JH5D42A)	Rp	2.100.000
HTT PT. BRI Kancab Perawang	1	HTT Mesin Cuci Sharp ES T-86CL-HK @ Rp.2.500.000,-(PT. BRI Kancab Perawang- 2JH5D42A)	Rp	2.500.000
HTT PT. BRI Kancab Perawang	1	HTT Kulkas AQUA AQR-D270 @Rp.2.700.000 (PT. BRI Kancab Perawang-2JH5D42A)	Rp	2.700.000
HTT PT. BRI Kancab Perawang	1	HTT Kulkas Sharp SJ-M170T @Rp.2.000.000 (PT. BRI Kancab Perawang-2JH5D42A)	Rp	2.000.000
HTT PT. BRI Kancab Perawang	2	HTT Kulkas Sharp SJ-M180D @Rp.2.100.000 (PT. BRI Kancab Perawang-2JH5D42A)	Rp	4.200.000
HTT PT. BRI Kancab Perawang	1	HTT Kulkas Sharp SJ-N162 @Rp.2.000.000(PT. BRI Kancab Perawang-2JH5D42A)	Rp	2.000.000
HTT PT. BRI Kancab Perawang	1	HTT Kulkas Sharp SJ-S170T @Rp.2.000.000 (PT. BRI Kancab Perawang-2JH5D42A)	Rp	2.000.000
HTT PT BRI Bali	1	HTT Mesin Cuci Polytron PWM-9366 @Rp.2.000.000 (PT. BRI-2FVBEYHA) Dinsos Bali)	Rp	2.000.000
HTT PT. BRI Kancab Bengkulu	2	HTT Mesin Cuci 2 Tabung 7 Kg TW 800 Sanken @Rp.1.750.000 (PT. BRI Kancab Bengkulu-2UKBR76A)	Rp	3.500.000
HTT PT. BRI Kancab Bengkulu	1	HTT Motor New Beat Sporty CW F1 Honda @ Rp. 13.873.000 (PT. BRI Kancab Bengkulu-2U4KGU6A)	Rp	13.873.000
HTT BPPD Jawa Tengah	1	HTT Sepeda Motor Yamaha Mio M3 Tahun 2018 @Rp.13.154.700 (BPPD Jawa Tengah-22QVCFAA)	Rp	13.154.700
HTT BPPD Jawa Tengah	1	HTT TV LED 24 Inch Merk Sharp @Rp.1.615.000 (BPPD Jawa Tengah-22QVCFAA)	Rp	1.615.000

HTT PT. Mutiara Dewata Jaya	1	HTT Oven Kosmos Listrik @Rp.800.000 (PT. Mutiara Dewata Jaya-2FX3TQQA) (Dinsos Bali)	Rp	800.000
HTT PT. Mutiara Dewata Jaya	1	HTT Blender Turbo EHM 80299-2L @Rp.401.200 (PT. Mutiara Dewata Jaya-2FX3TQQA) (Dinsos Bali)	Rp	401.200
HTT PT. Mutiara Dewata Jaya	1	HTT Kipas Angin Turbo CFR 3086-16 @Rp.391.760 (PT. Mutiara Dewata Jaya-2FX3TQQA) (Dinsos Bali)	Rp	391.760
HTT PT. Mutiara Dewata Jaya	1	HTT Dispenser Miyako WD 189H @Rp.214.170 (HTT PT. Mutiara Dewata Jaya-2FX3TQQA) (Dinsos Bali)	Rp	214.170
HTT PT. Repower Asia Indonesia	3	HTT Logam Mulia Emas 5 Gram @Rp.4.905.000 (PT. Repower Asia Indonesia-2MNPVNSA)	Rp	14.715.000
HTT PT. Indolakto	15	HTT Voucher Indomaret @Rp.100.000 (PT. Indolakto-2VC7H76A)	Rp	1.500.000
HTT PT. Global JET Express	1	HTT Iphone 11 128 GB @Rp.14.799.000(PT. Global JET Express-2K8DEG8A)	Rp	14.799.000
HTT PT. Global JET Express	1	HTT Smartphone Realme 6 Pro @Rp.4.000.000 (PT. Global JET Express-2K8DEG8A)	Rp	4.000.000
HTT PT. Global JET Express	1	HTT Smartphone Oppo A92 @Rp.5.100.000 (PT. Global JET Express-2K8DEG8A)	Rp	5.100.000
HTT PT BRI Cabang Pangkal Pinang (Dinsos Babel)	1	HTT - Motor Suzuki UK110NZ Nex II Standar @Rp.16.290.000,- (Dinsos Babel) - 2RFJDB4A	Rp	16.290.000
HTT PT BRI Cabang Pangkal Pinang (Dinsos Babel)	1	HTT -Televisi Panasonic 32 Inch F 302 @ Rp. 2.230.000,- (Dinsos Babel) - 2RFJDB4A	Rp	2.230.000
HTT PT BRI Cabang Pangkal Pinang (Dinsos Babel)	1	HTT -Televisi LG 43 LM 550 @ Rp. 4.069.750,- (Dinsos Babel) - 2RFJDB4A	Rp	4.069.750

HTT PT BRI Cabang Pangkal Pinang (Dinsos Babel)	1	HTT -Lemari Es Politron 28 BNR 2 Pintu @ Rp. 3.958.250,- (Dinsos Babel) - 2RFJDB4A	Rp	3.958.250
HTT Krisna Oleh-oleh Khas Bali (Dinsos Bali)	2	HTT - Sepeda Motor Honda Vario @ Rp. 12.691.000,- (Krisna Oleh-Oleh Khas Bali) - 2LAGGXMA	Rp	25.382.000
HTT PT BRI Cabang Sungailiat (Dinsos Babel)	1	HTT -Televisi Panasonic G 306 49 Inch @ Rp. 5.575.000,- PT BRI Cabang Sungailiat (Dinsos Babel) - 23L3N59A	Rp	5.575.000
HTT PT BRI Cabang Sungailiat (Dinsos Babel)	1	HTT -Mesin Cuci Sharp EST 1490 WA @ Rp. 3.469.750,- PT BRI Cabang Sungailiat (Dinsos Babel) - 23L3N59A	Rp	3.469.750
HTT PT BRI Cabang Sungailiat (Dinsos Babel)	1	HTT -Televisi Panasonic G 302 32 Inch @ Rp. 2.230.000,- PT BRI Cabang Sungailiat (Dinsos Babel) - 23L3N59A	Rp	2.230.000
HTT CV Sendiran Agung Bernato (Dinsos Jabar)	1	HTT -Sharp Rice Cooker (KS-N18MEC) @ Rp.275.500,- CV. Sendirian Agung Bernato (Dinsos Jabar) - 2GRM754A	Rp	275.500
HTT CV Cellular World (Dinsos Bali)	2	HTT - Air Purefier Samsung @ Rp. 2.000.000,- (CV. Cellular World) Dinsos Prov. Bali - 28DGUNPA	Rp	4.000.000
HTT PT. Global Digital Niaga	1	HTT Samsung Galaxy M21 @ Rp. 2.599.000,- PT Global Digital Niaga - 2AEBQMAA	Rp	2.599.000
HTT PT. Global Digital Niaga	1	HTT - TV Samsung LED 32 @ Rp. 1.699.000,- PT Global Digital Niaga - 2AEBQMAA	Rp	1.699.000
HTT PT. Global Digital Niaga	1	HTT - Rice Cooker Sharp @ Rp.499.000,- PT Global Digital Niaga - 2AEBQMAA	Rp	499.000
HTT PT. Global Digital Niaga	1	HTT - Mixer Philips @ Rp.499.000,- PT Global Digital Niaga - 2AEBQMAA	Rp	499.000
HTT PT. Tunas Ridean	60	HTT - Voucher MAP @ Rp.100.000,- PT. Tunas Ridean - 26PBH12A	Rp	6.000.000
HTT PT. Global Digital Niaga	1	HTT - Blender Cosmos @Rp.499.000 - PT Global Digital Niaga - 2AEBQMAA	Rp	499.000



HTT PT. Tunas Ridean	6	HTT - Hp Samsung A01 @ Rp.1.500.000,- PT Tunas Ridean 26PBH12A	Rp	9.000.000
HTT PT. Tunas Ridean	4	HTT - Sepeda Lipat Airwalk @ Rp. 1.879.000,- PT Tunas Ridean 26PBH12A	Rp	7.516.000
HTT PT. Tunas Ridean	1	HTT - Mobil Toyota Calya G MT @ Rp. 115.603.400,- PT Tunas Ridean 26PBH12A	Rp	115.603.400
PT. Unilever	4	HTT- Samsung TAB A.8.0 @ Rp. 1.900.000,- PT Unilever - 2KDRYKXA	Rp	7.600.000
PT. Unilever	5	HTT - Hp Samsung A10 @ Rp.1.590.000,- PT Unilever (2KDRYKXA)	Rp	7.950.000
PT. Unilever	14	HTT- Kamera Canon Ixux 185 @ Rp. 1.227.000,- PT Unilever (2KDRYKXA)	Rp	17.178.000
HTT PT. Unilever	2	HTT - HP Samsung Galaxy A80 @ Rp. 8.700.000,- PT. Unilever (2QJ2YVBA)	Rp	17.400.000
HTT PT. Unilever	8	HTT - Sony PS4 Slim 1 TB @ Rp. 4.250.000,- PT. Unilever (2QJ2YVBA)	Rp	34.000.000
HTT PT. Unilever	27	HTT - Nintendo Switch @ Rp. 4.200.000,- PT. Unilever (2QJ2YVBA)	Rp	113.400.000
HTT PT FKS Multi Argo	2	HTT - HP Xiaomi Redmi 9 @ Rp. 1.749.000,- PT. FKS Multi Argo (2JWQWZA)	Rp	3.498.000
HTT PT FKS Multi Argo	2	HTT - Logam Mulia 1 Gram @ Rp. 985.000,- PT. FKS Multi Argo (2JWQWZA)	Rp	1.970.000
HTT PT. FKS Multi Argo	1	HTT - HP Xiaomi Redmi 9 @ Rp. 1.745.000,- PT. FKS Multi Argo (2ACCOESA)	Rp	1.745.000
HTT PT. FKS Multi Argo	1	HTT - TV LED Sharp 32" @ Rp. 1.700.000,- PT. FKS Multi Argo (2ACCOESA)	Rp	1.700.000

HTT PT. FKS Multi Argo	1	HTT - Logam Mulia 1 Gram @ Rp. 985.000,- PT. FKS Multi Argo (2ACCOESA)	Rp	985.000
HTT PT. Unilever Indonesia	1	HTT - Smartphone Samsung Galaxy A2 Core @ Rp. 1.150.000,- PT. Unilever (2526WX3A)	Rp	1.150.000
HTT PT. Mega Global	2	HTT - Nova Massage Chair @ Rp. 18.990.000,- PT. Mega Global (29MFPE4A)	Rp	37.980.000
HTT PT. Mega Global	57	HTT - Tumbler (Botol Minum) @ Rp.120.000,- PT. Mega Global (29MFPE4A)	Rp	6.840.000
HTT PT FKS Multi Argo	3	HTT - Logam Mulia 2 Gram @ Rp.1.940.000,- PT. FKS Multi Argo (2BTJLZLA)	Rp	5.820.000
HTT PT FKS Multi Argo	9	HTT - HP Xiaomi Redmi 9 @ Rp.1.780.000,- PT. FKS Multi Argo (2BTJLZLA)	Rp	16.020.000
HTT PT FKS Multi Argo	2	HTT -TV Akari 32" @ Rp.1.579.000,- PT. FKS Multi Argo (2BTJLZLA)	Rp	3.158.000
HTT PT FKS Multi Argo	12	HTT - Logam Mulia 1 Gram @ Rp. 985.000,- PT. FKS Multi Argo (2BTJLZLA)	Rp	11.820.000
HTT PT. Sharp Electronics Indonesia	9	HTT - Bicycle Folding Bike @ Rp.3.300.000,- PT. Sharp Elcelectronics Indonesia (2CVGK2RA)	Rp	29.700.000
HTT PT Unilever Indoensia	1	HTT - Smartphone Vivo Y12 @ Rp. 1.800.000,- PT. Unilever Indonesia (2YB1L34A)	Rp	1.800.000
HTT PT Michelin Inonesia	7	HTT-Michelin Chest Bag @ Rp. 229.824,- PT. Michelin Indonesia (2ZCB895A)	Rp	1.608.768
HTT PT Bank Mandiri Taspen	8	HTT - Sepeda Gunung Polygon @ Rp.2.000.000 (PT Bank Mandiri Taspen) (2X691DCA)	Rp	16.000.000
HTT PT. Tiki Jalur Nugraha Ekakurir	5	HTT-Voucher Belanja MAP @Rp500.000 (PT. Tiki Jalur Nugraha Ekakurir) (2Q9GJNMA)	Rp	2.500.000

HTT PT. MNC Teknologi Nusantara	2	HTT-Sepeda Brompton M6L @ Rp.45.000.000,- (PT. MNC Teknologi Nusantara) (228D9SSA)	Rp	90.000.000
HTT PT. MNC Teknologi Nusantara	4	HTT - Garmin Smartwatch Fenix 6 @Rp.11.330.000 (PT.MNC Teknologi Nusantara) (228D9SSA)	Rp	45.320.000
HTT PT. MNC Teknologi Nusantara	4	HTT- Go Pro 8 Action Camera @ Rp.4.800.000,- (PT. MNC Teknologi Nusantara) (228D9SSA)	Rp	19.200.000
HTT PT. MNC Teknologi Nusantara	2	HTT- Nintendo Switch Console @Rp.4.730.000,- ( PT. MNC Teknologi Nusantara) (228D9SSA)	Rp	9.460.000
HTT PT. MNC Teknologi Nusantara	2	HTT- Samsung Note 20 Ultra @ Rp.17.100.000,- ( PT.MNC Teknologi Nusantara) (228D9SSA)	Rp	34.200.000
HTT PT. MNC Teknologi Nusantara	7	HTT- Sony WF 1000XM3 @Rp. 2.100.000,- (PT. MNC Teknologi Nusantara) (228D9SSA)	Rp	14.700.000
HTT PT. MNC Teknologi Nusantara	82	HTT- Voucher Aladin @Rp.250.000,- ( PT. MNC Teknologi Nusantara) (228D9SSA)	Rp	20.500.000
HTT PT. MNC Teknologi Nusantara	5	HTT - Xiaomi LED TV 55 Inchi @ Rp.5.500.000,- (PT. MNC Teknologi Nusantara) (228D9SSA)	Rp	27.500.000
HTT PT Bukalapak.Com	1	HTT - Smart TV LG 43 Inchi @ Rp.4.000.000,- (PT. Bukalapak) (2K12QW8A)	Rp	4.000.000
HTT PT. Lotte Shopping Indonesia	100	HTT- Voucher Belanja Lotte @Rp.100.000,- (PT. Lotte Shopping Indonesia) (2DH89AYA)	Rp	10.000.000
HTT PT. Jakarta Sinar Intertrade	1	HTT- Sepeda Motor Honda Beat @Rp.13.224.000,- (PT. Jakarta Sinar Intertrade) (2QYM9C8A)	Rp	13.224.000
HTT PT. Michelin Indonesia	342	HTT- Voucher BBM Pertamina @Rp.50.000 (PT. Michelin Indonesia) (24A9BCLA)	Rp	17.100.000
HTT PT. Michelin Indonesia	26	HTT- T Shirt @Rp.60.000,- (PT. Michelin Indonesia) (24A9BCLA)	Rp	1.560.000

HTT PT. Michelin Indonesia	1	HTT - Totebag @Rp.60.000,- (PT. Michelin Indonesia) (24A9BCLA)	Rp	60.000
HTT PT. Bank BRIsyariah	1	HTT- Emas 10 Gr @Rp.8.925.000,- (PT. Bank BRI Syariah TBK) (28BMAMCA)	Rp	8.925.000
HTT PT. Bank BRIsyariah	4	HTT- Emas 5 Gr @Rp.4.495.000,- (PT. Bank BRI Syariah) (28BMAMCA)	Rp	17.980.000
HTT PT. Bank BRIsyariah	4	HTT - Emas 3 Gr @Rp.2.707.000,- (PT Bank BRI Syariah) (28BMAMCA)	Rp	10.828.000
HTT PT. Bank BRIsyariah	16	HTT- Emas 1 Gr @Rp.935.000,- (PT. Bank BRI Syariah) (28BMAMCA)	Rp	14.960.000
HTT CV. Bina Karya Sarana Bangun (Dinsos Sulut)	2	HTT- Kulkas 2 Pintu Sharp Aqua SJ-195 SG @Rp.2.368.740,- (Dinsos Sulut) (2LZCHM6A)	Rp	4.737.480
HTT CV. Bina Karya Sarana Bangun (Dinsos Sulut)	1	HTT- Mesin Cuci 7 Kg Denpoo DWF 093 @Rp.1.738.636 (Dinsos Sulut) (2LZCHM6A)	Rp	1.738.636
HTT CV. Bina Karya Sarana Bangun (Dinsos Sulut)	1	HTT- Aircooler Denpoo AR1108XF @Rp.900.000,- (Dinsos Sulut) (2LZCHM6A)	Rp	900.000
HTT CV. Bina Karya Sarana Bangun (Dinsos Sulut)	1	HTT- Logam Mulia 1 Gram @Rp.863.636 (Dinsos Sulut) (2LZCHM6A)	Rp	863.636
HTT CV. Bina Karya Sarana Bangun (Dinsos Sulut)	24	HTT- Magic Com Denpoo DMJ-18SB @Rp.182.865 (Dinsos Sulut) (2LZCHM6A)	Rp	4.388.760
HTT CV. Bina Karya Sarana Bangun (Dinsos Sulut)	32	HTT- Dispenser Miyako WD-186H @Rp.114.582,- (Dinsos Sulut) (2LZCHM6A)	Rp	3.666.624
HTT CV. Bina Karya Sarana Bangun (Dinsos Sulut)	12	HTT- Hair Dryer Denpoo DH06/Miyako HD-550B @Rp.69.136,- (Dinsos Sulut) (2LZCHM6A)	Rp	829.632
HTT PT. BRI Kantor Cabang Amlapura (Dinsos Bali)	1	HTT- Lemari ES 1 Pintu SJN 162D 133 L Sharp @Rp.2.105.000,- (Dinsos Bali) (2DZUDAXA)	Rp	2.105.000

HTT Heron Supermarket Airlangga (Dinsos NTB)	2	HTT-Televisi Polytron 32" @Rp.1.375.000,- (Dinsos NTB) (2ZAPWCEA)	Rp	2.750.000
HTT Heron Supermarket Airlangga (Dinsos NTB)	1	HTT- Kulkas Sharp 1 Pintu @Rp.980.000,- (Dinsos NTB) (2ZAPWCEA)	Rp	980.000
HTT Heron Supermarket Airlangga (Dinsos NTB)	1	HTT - Voucher Heron @Rp.250.000 (Dinsos NTB) (2ZAPWCEA)	Rp	250.000
HTT Heron Supermarket Airlangga (Dinsos NTB)	1	HTT - Blender Philips @Rp.130.000 (Dinsos NTB) (2ZAPWCEA)	Rp	130.000
HTT Heron Supermarket Airlangga (Dinsos NTB)	3	HTT - Magic Com Miyako @Rp.125.000 (Dinsos NTB) (2ZAPWCEA)	Rp	375.000
HTT Heron Supermarket Airlangga (Dinsos NTB)	1	HTT- Kipas Angin Trisonic @Rp.85.000,- (Dinsos NTB) (2ZAPWCEA)	Rp	85.000
HTT Heron Supermarket Airlangga (Dinsos NTB)	2	HTT- Setrika Philips @Rp.85.000,- (Dinsos NTB) (2ZAPWCEA)	Rp	170.000
HTT Tabungan Sutera (Dinsos DIY)	1	HTT - Smartphone Samsung A51 RAM 6/128 @Rp.4.300.000,- (Dinsos DIY) (23PPZC8A)	Rp	4.300.000
HTT Simpedes BRI (Dinsos DIY)	1	HTT - Sepeda Motor Yamaha Mio Z Merah @Rp.13.175.000,- (Dinsos DIY) (2A5GSG4A)	Rp	13.175.000
HTT PT. Kubota Indonesia (Dinsos NTB)	4	HTT - Handphone Nokia 105 @Rp.250.000,- (Dinsos NTB) (2N7MZ7WA)	Rp	1.000.000
HTT PT. Kubota Indonesia (Dinsos NTB)	5	HTT - Temos Platinum @Rp.47.500 (Dinsos NTB) (2N7MZ7WA)	Rp	237.500
HTT PT. Kubota Indonesia (Dinsos NTB)	7	HTT - Jam Dinding Ontime @Rp.40.000,- (Dinsos DIY) (2N7MZ7WA)	Rp	280.000
HTT PT. Kubota Indonesia (Dinsos NTB)	9	HTT-TShirt Kubota @Rp.70.000,- (Dinsos NTB) (2N7MZYWA)	Rp	630.000

HTT PT. Kubota Indonesia (Dinsos NTB)	9	HTT-Jacket Kubota @Rp.75.000,- (Dinsos NTB) (2N7MZ7WA)	Rp	675.000
HTT PT. Hatson Surya Electric (Dinsos Jatim)	2	HTT- Seterika Philips @Rp.167.300,- (Dinsos Jatim) (2R7KXGLA)	Rp	334.600
HTT PT. BPR Nusamba Wlingi (Dinsos Jatim)	1	HTT- Sepeda Motor Honda Vario 125 F1 Off the Road @Rp.21.200.000,- (Dinsos Jatim) (2P16RTKA)	Rp	21.200.000
HTT CV. Artha Kencana Jaya (Dinsos Jatim)	1	HTT- Stan Fan Miyako @Rp.219.000,- (Dinsos Jatim) (2NWP1WQA)	Rp	219.000
HTT CV. Artha Kencana Jaya (Dinsos Jatim)	2	HTT- Seterika Miyako @Rp.119.000,- (Dinsos Jatim) (2NWP1WQA)	Rp	238.000
HTT CV. Artha Kencana Jaya (Dinsos Jatim)	1	HTT- Blender Miyako @Rp.159.000,- (Dinsos Jatim) (2NWP1WQA)	Rp	159.000
HTT PT. Sunrise Steel (Dinsos Jatim)	5	HTT- Smartphone Samsung A2Core @Rp.1.265.000 (Dinsos Jatim) (2P8UCZEA)	Rp	6.325.000
HTT PT. Istana Mobil Surabaya Indah (Dinsos Jatim)	1	HTT-Sepeda Motor Honda Beat Off the Road @Rp.13.038.500,- (Dinsos Jatim) (2KDC72KA)	Rp	13.038.500
HTT PT Wahana Ottomitra Multiartha TBK	10	HTT- Emas Logam Mulia 5 Gram @Rp.3.300.000,- (PT. Wahana Ottomitra Multiartha TBK) - 23JRKEHA	Rp	33.000.000
HTT PT. Witami Tunai Mandiri	2	HTT- Powerbank Hippo @ Rp.180.000,- (PT. Witami Tunai Mandiri) - 2RVWFUNA	Rp	360.000
HTT PT. Witami Tunai Mandiri	1	HTT - Table Watch @ Rp.120.000,- (PT. Witami Tunai Mandiri) -2RVWFUNA	Rp	120.000
HTT PT. Witami Tunai Mandiri	1	HTT - Kipas Angin @Rp.250.000,- (PT. Witami Tunai Mandiri) - 2RVWFUNA	Rp	250.000
HTT PT. Witami Tunai Mandiri	2	HTT - Headphones @Rp.100.000,- (PT. Witami Tunai Mandiri) -2RVWFUNA	Rp	200.000

HTT PT. Witami Tunai Mandiri	2	HTT - Payung @Rp.75.000,- (PT. Witami Tunai Mandiri) - 2RVWFUNA	Rp	150.000
HTT BPD Kota Semarang (Dinsos Jateng)	2	HTT - TV Smart 32" LG @Rp.3.010.000,- (Dinsos Jateng) - 2JW1DNYA	Rp	6.020.000
HTT BPD Kota Semarang (Dinsos Jateng)	1	HTT - Lemari Es 1 Pintu Polytron @Rp.2.030.000,- (Dinsos Jateng) - 2JW1DNYA	Rp	2.030.000
HTT BPD Kota Semarang (Dinsos Jateng)	1	HTT - Mesin Cuci 2 Tabung Aqua @Rp.1.750.000,- (Dinsos Jateng) - 2JW1DNYA	Rp	1.750.000
HTT PT. Telekomunikasi Seluler Reg IV (Dinsos Jate)	1	HTT -TV LED Samsung 32" @Rp.2.572.000,- (Dinsos Jateng) - 2Y3FHBSA	Rp	2.572.000
HTT PT. Telekomunikasi Seluler Reg IV (Dinsos Jate)	1	HTT - Kulkas 2 Pintu Samsung @Rp.3.599.000,- (Dinsos Jateng) - 2Y3FHBSA	Rp	3.599.000
HTT PT. Telekomunikasi Seluler Reg IV (Dinsos Jate)	1	HTT - Sepeda Motor Honda Beat @Rp.16.000.000,- (Dinsos Jateng) - 2Y3FHBSA	Rp	16.000.000
<b>Total</b>			<b>Rp</b>	<b>1.213.027.416</b>

Penyerahan kepada masyarakat dari bulan Januari hingga bulan Desember senilai Rp4.240.251.193 rinciannya sebagai berikut:

Keterangan	Unit	Nama Barang	Total Nilai
Penyaluran ke Sekretariat Ditjen Rehsos	44	HTT - USB Drive / Flash Disk	Rp 5.280.000
Penyaluran ke Sekretariat Ditjen Rehsos	3	HTT - Kamus Elektronik Alfalink EL 212	Rp 458.460
Penyaluran dalam rangka Hari Pendidikan Nasional	10	HTT - Laptop Acer	Rp 35.990.000
Penyaluran dlalam rangka Dialog Nasional Program	2	HTT - Laptop Acer	Rp 7.198.000
Penyaluran ke Sekretariat Ditjen Rehsos	1	HTT - Jam Tangan DKNY	Rp 500.000
Penyaluran ke Sekretariat Ditjen Rehsos	2	HTT - TV Portable Phillips @ Rp. 900.000,-	Rp 1.800.000
Penyaluran ke Sekretariat Ditjen Rehsos	1	HTT - Hepa Air Cleanner ( Filter udara ) merek Hinano	Rp 1.200.000
dari Dinsos Jabar ke Pesantren Yatim Piatu AT-	1	HTT - Setrika Miyako tipe EL 1000M/1008M	Rp 100.000



THAY				
dari Dinsos Jabar ke PSAA AT-Thayibah	1	HTT - Setrika Miyako tipe EL 1000M/1008M	Rp	100.000
dari Dinsos Jabar ke Yayasan Nurun Nisa	1	HTT - Setrika Miyako tipe EL 1000M/1008M	Rp	100.000
dari Dinsos Jabar ke Yayasan Umi Kalsum	1	HTT - Setrika Miyako tipe EL 1000M/1008M	Rp	100.000
dari Dinsos Jabar ke Yayasan Tulus Kasih	2	HTT - Setrika Miyako tipe EL 1000M/1008M	Rp	200.000
Penyaluran ke Sekretariat Ditjen Rehsos	1	HTT - Tableware Sterilizer Merek Hinano @ Rp. 1.000.000	Rp	1.000.000
Penyaluran ke Sekretariat Ditjen Rehsos	1	HTT - Dishwasher Merek Hinano @ Rp. 1.000.000	Rp	1.000.000
Penyaluran ke Sekretariat Ditjen Rehsos	1	HTT - Flash Disk Kingstone 4 Gb @ Rp. 136.000	Rp	136.000
Penyaluran ke Sekretariat Ditjen Rehsos	16	HTT - Flash Disk ADATA USB Flash Drive C 008 4GB @ Rp. 40.000,-	Rp	640.000
Penyaluran ke Sekretariat Ditjen Rehsos	1	HTT - Blackberry Gemini @ Rp.2.400.000,-	Rp	2.400.000
Penyaluran ke Sekretariat Ditjen Rehsos	1	HTT - Blackberry Gemini 8520 @ Rp. 2.200.000,-	Rp	2.200.000
Penyaluran ke Sekretariat Ditjen Rehsos	1	HTT - Blackberry Gemini 8520 @ Rp.2.000.000,-	Rp	2.000.000
HTT Penyaluran ke Dit. PSKBA	2	HTT - Payung Jumbo Permata @ Rp. 23.000	Rp	46.000
Penyaluran ke Sekretariat Ditjen Rehsos	5	HTT - Blackberry Torch @ Rp. 3.800.000	Rp	19.000.000
Penyaluran ke SMPN 10 Surabaya	1	HTT - Ipad Wifi 3G Merk Apple @ Rp. 5.500.000,-	Rp	5.500.000
Penyaluran ke Sekretariat Ditjen Rehsos	16	HTT - Blackberry Onyx 9700 @ Rp. 3.900.000,-	Rp	62.400.000
Penyaluran ke Sekretariat Ditjen Rehsos	6	HTT - Hp Nokia C3 @ Rp. 900.000,-	Rp	5.400.000
Penyaluran ke Sekretariat Ditjen Rehsos	15	HTT - Handphone Nokia Express Music (X2) @ Rp. 1.500.000,-	Rp	22.500.000
Penyaluran ke Sekretariat Ditjen Rehsos	1	HTT - Handphone Blackberry Torch @ Rp. 4.350.000,-	Rp	4.350.000
Penyaluran ke Sekretariat Ditjen Rehsos	1	HTT - Iphone Apple 4G @ Rp. 7.000.000,-	Rp	7.000.000
Penyaluran ke Sekretariat Ditjen Rehsos	1	HTT - Handphone Blackberry Tournch @ Rp. 4.800.000,-	Rp	4.800.000
Penyaluran ke Sekretariat Ditjen Rehsos	1	HTT - Handphone Blackberry Gemini @ Rp. 2.000.000,-	Rp	2.000.000
Penyaluran ke Sekretariat Ditjen Rehsos	2	HTT - Helm Ink CL 26 @ Rp. 300.000,-	Rp	600.000
Penyaluran ke Sekretariat Ditjen Rehsos	2	HTT - Ban Motor Battlax 70 90/80 90 @ Rp. 500.000,-	Rp	1.000.000
Penyaluran ke Sekretariat Ditjen Rehsos	13	HTT - Handphone Blackberry Gemini @ Rp. 2.000.000,-	Rp	26.000.000
Penyaluran ke Sekretariat	7	HTT - Handphone Blackberry	Rp	16.100.000

Ditjen Rehsos		Bold @ Rp. 2.300.000,-		
Penyaluran ke Sekt. Ditjen Rehsos	1	HTT - Handphone Blackberry Bold @ Rp. 2.300.000,-	Rp	2.300.000
Penyaluran ke Sekretariat Ditjen Rehsos	2	HTT - Handphone Blackberry Torch @ Rp. 4.800.000,-	Rp	9.600.000
Penyaluran ke Sekretariat Ditjen Rehsos	2	HTT - Handphone Blackberry Curve 8520 @ Rp. 1.725.000,-	Rp	3.450.000
Penyaluran ke Sekretariat Ditjen Rehsos	1	HTT - Handphone Nexian seri NX-G801 @ Rp. 599.000,-	Rp	599.000
Penyaluran ke Sekretariat Ditjen Rehsos	2	HTT - Handphone Nokia N2330 @ Rp. 345.000,-	Rp	690.000
Penyaluran ke Sekretariat Ditjen Rehsos	21	HTT - Handphone Blackberry Gemini @ Rp. 2.200.000,-	Rp	46.200.000
Penyaluran ke Sekretariat Ditjen Rehsos	9	HTT - Handphone Blackberry Bold 9700 (Onyx) @ Rp. 3.900.000,-	Rp	35.100.000
Penyaluran ke Sekretariat Ditjen Rehsos	30	HTT - Handphone Nexian @ Rp. 200.000	Rp	6.000.000
HTT Penyaluran ke Dit. PSKBA	1	HTT - Emergency Lamp "C Mos" @ Rp. 135.000	Rp	135.000
Penyaluran ke Sekretariat Ditjen Rehsos	1	HTT - Handphone Smart ZITE Type X177 @ Rp. 120.000	Rp	120.000
Penyaluran ke Sekretariat Ditjen Rehsos	18	HTT - Eneloop Mobile Booster @ Rp. 4.500.000	Rp	4.500.000
Penyaluran ke Sekretariat Ditjen Rehsos	32	HTT - Eneloop Baterai Glitter @ Rp. 185.000	Rp	5.920.000
Penyaluran ke Sekretariat Ditjen Rehsos	2	HTT - Hepa Air Conditioner Hinano @ Rp. 700.000	Rp	1.400.000
Penyaluran ke Sekretariat Ditjen Rehsos	38	HTT - Blackberry Gemini @ Rp. 2.500.000	Rp	95.000.000
Penyaluran ke Sekretariat Ditjen Rehsos	41	HTT - Mystery Gift @ Rp. 50.000	Rp	2.050.000
Penyaluran ke Sekretariat Ditjen Rehsos	2	HTT - HP BLACKBERRY CURVE	Rp	3.000.000
Penyaluran ke Sekretariat Ditjen Rehsos	5	HTT - Blackberry Onyx II @ Rp. 3.499.000	Rp	17.495.000
Penyaluran ke Sekretariat Ditjen Rehsos	2	HTT - HP GSM Nokia 2730 Classic @ Rp. 700.000	Rp	1.400.000
Penyaluran ke Sekretariat Ditjen Rehsos	4	HTT - HP CDMA Esia Starlight @ Rp. 300.000	Rp	1.200.000
Penyaluran ke Sekretariat Ditjen Rehsos	5	HTT - Blackberry 9220	Rp	8.175.000
Penyaluran ke Sekretariat Ditjen Rehsos	96	HTT - HP Esia Fun 2 Go @ Rp.150.000	Rp	14.400.000
Penyaluran ke Sekretariat Ditjen Rehsos	1	HTT - HP Blackberry Gemini 8520 @ Rp. 1.500.000	Rp	1.500.000
Penyaluran ke Sekretariat Ditjen Rehsos	35	HTT - HP Nexian M 5611 @ Rp.250.000	Rp	8.750.000
Penyaluran ke Sekretariat Ditjen Rehsos	1	HTT - Blackberry Curve 9300	Rp	2.000.000
Penyaluran ke Sekretariat Ditjen Rehsos	2	HTT - Blackberry Curve 8520 @ Rp. 2.800.000	Rp	5.600.000
Penyaluran ke Sekretariat	1	HTT - HAC-400 Hinano @ Rp.	Rp	700.000

Ditjen Rehsos		700.000		
Penyaluran ke Sekretariat Ditjen Rehsos	1	HTT - Hp BB Gemini 8520 @ Rp. 1.700.000,-	Rp	1.700.000
Penyaluran ke Sekretariat Ditjen Rehsos	54	HTT - Mystery Gift @ Rp. 50.000 (24 jukebox, 40 gismos speaker)	Rp	2.700.000
Penyaluran ke Sekretariat Ditjen Rehsos	38	HTT - Helm Carberg @ Rp. 200.000	Rp	7.600.000
Penyaluran ke Sekretariat Ditjen Rehsos	9	HTT - HP Nexian @ Rp. 660.000	Rp	5.940.000
Penyaluran ke Sekretariat Ditjen Rehsos	2	HTT - Blackberry Gemini 8520 @ Rp. 1.780.000	Rp	3.560.000
HTT Penyaluran ke Dit. PSKBA	4	HTT - Indomaret Card Prabayar @ Rp. 250.000	Rp	1.000.000
HTT Penyaluran ke Dit. PSKBA	1	HTT - Blender Domo @ Rp. 297.000	Rp	297.000
Penyaluran ke Sekretariat Ditjen Rehsos	2	HTT - Hair Drayer Domo @ Rp. 56.100	Rp	112.200
Penyaluran ke Sekretariat Ditjen Rehsos	2	HTT - Blackberry Davis @ Rp. 1.250.000	Rp	2.500.000
Penyaluran ke Sekretariat Ditjen Rehsos	7	HTT - Blackberry Apollo @ Rp. 2.205.000	Rp	15.435.000
HTT Penyaluran ke Dit. PSKBA	1680	HTT - Voucher MAP @ Rp. 100.000	Rp	168.000.000
Penyaluran ke Sekretariat Ditjen Rehsos	13	HTT - Handphone Blackberry Curve senilai @ Rp. 1.500.000	Rp	19.500.000
Penyaluran ke Sekretariat Ditjen Rehsos	16	HTT - Handphone Android IMO S900 @ Rp. 500.000	Rp	8.000.000
Penyaluran ke Sekretariat Ditjen Rehsos	11	HTT - Handphone Android MITO A100 @ Rp. 500.000	Rp	5.500.000
Penyaluran ke LKSA Artha Kara Kumara	1	HTT - LCD TV Merk LG 24 Rp.1.900.000(Bali)	Rp	1.900.000
Penyaluran ke LKSA Destawan	1	HTT - LCD TV Merk LG 24 Rp.1.900.000(Bali)	Rp	1.900.000
Penyaluran ke LKSA Yasa Kerthi	1	HTT - LCD TV Merk LG 24 Rp.1.900.000(Bali)	Rp	1.900.000
Penyaluran ke Pengelola Rumah Singgah	1	HTT - LCD TV Merk Sharp 32 Rp.2.600.000(bali)	Rp	2.600.000
Penyaluran ke LKSA Ananda Seva Dharma	1	HTT - Teflon Maxim Rp.300.000(Bali)	Rp	300.000
Penyaluran ke LKSA Bhakti Senang Hati	1	HTT - Teflon Maxim Rp.300.000(Bali)	Rp	300.000
Penyaluran ke LKSA Dana Punia	1	HTT - Teflon Maxim Rp.300.000(Bali)	Rp	300.000
Penyaluran ke LKSA Miftahul Ulum	1	HTT - Teflon Maxim Rp.300.000(Bali)	Rp	300.000
Penyaluran ke LKSA Saiwa Dharma	1	HTT - Teflon Maxim Rp.300.000(Bali)	Rp	300.000
Penyaluran ke LKSA TAT Twam Asi	1	HTT - Teflon Maxim Rp.300.000(Bali)	Rp	300.000
Penyaluran ke LKSA Semaraputra	1	HTT - Teflon Maxim Rp.300.000(Bali)	Rp	300.000
Penyaluran ke LKSA	1	HTT - Teflon Maxim	Rp	300.000

Widhya Asih		Rp.300.000(Bali)		
Penyaluran ke LKSA Gayatri Widya Mandala	1	HTT - Teflon Maxim Rp.300.000(Bali)	Rp	300.000
Penyaluran ke Pengelola Rumah Singgah	1	HTT - Teflon Maxim Rp.300.000(Bali)	Rp	300.000
Penyaluran ke Sekretariat Ditjen Rehsos	1	HTT - HP Smartfren Andromax C3 @ Rp. 600.000	Rp	600.000
HTT Penyaluran ke Dit. PSKBA	1	HTT - Dispenser Sanex @ Rp. 70.000	Rp	70.000
HTT Penyaluran ke Dit. PSKBA	1	HTT - Blender EBR2001 @ Rp. 300.000	Rp	300.000
Penyaluran ke Sekretariat Ditjen Rehsos	1	HTT - Home Theatre LG DH 3120 @ Rp. 1.100.000	Rp	1.100.000
HTT Penyaluran ke Dit. PSKBA	12	HTT - Voucher Belanja Carrefour @Rp. 100.000	Rp	1.200.000
Penyaluran ke Sekretariat Ditjen Rehsos	21	HTT - Merchandise K-Vision @Rp. 45.000	Rp	945.000
Penyaluran ke Sekretariat Ditjen Rehsos	421	HTT - Smartphone Microsoft Lumia 535 @ Rp.1.181.818	Rp	497.545.378
Penyaluran ke Sekretariat Ditjen Rehsos	18	HTT - Gelang Acer Liquid Leap @ Rp.610.000	Rp	10.980.000
Penyaluran ke Sekretariat Ditjen Rehsos	1	HTT - Sandisk MicroSD Extreme 64 Gb @ Rp. 600.000	Rp	600.000
Penyaluran ke Sekretariat Ditjen Rehsos	6	HTT - Mouse Wireless Logitech @Rp. 394.400	Rp	2.366.400
Bantuan Dinsos ke Posko Bencana Sosial (Konflik Pa	1	HTT - Single Bed uk. 160x200 Merk Bigland @Rp. 1.594.344,- (Dinsos Prov. Sulsel)	Rp	1.594.344
HTT Penyaluran ke Dit. PSKBA	4	HTT - Voucher Belanja Indomaret @Rp. 100.000,-	Rp	400.000
Penyaluran ke Sekretariat Ditjen Rehsos	61	HTT - Souvenir Bye Bye Fever @Rp. 50.000,-	Rp	3.050.000
Penyaluran HTT ke Yayasan Roasto Kota Medan	1	HTT - Ipad Mini @Rp. 5.500.000,-	Rp	5.500.000
Penyaluran ke Sekretariat Ditjen Rehsos	5	HTT - Iphone 5S @Rp. 9.400.000,-	Rp	47.000.000
Penyaluran ke Sekretariat Ditjen Rehsos	59	HTT - Facecric Hitachi @Rp. 490.000,-	Rp	28.910.000
Penyaluran ke LKSA Ananda Seva Dharma	1	HTT - Setrika Listrik (Bali) @Rp. 50.000,-	Rp	50.000
Penyaluran ke LKSA Bhakti Senang Hati	1	HTT - Setrika Listrik (Bali) @Rp. 50.000,-	Rp	50.000
Penyaluran ke LKSA Widhya Asih	1	HTT - Setrika Listrik (Bali) @Rp. 50.000,-	Rp	50.000
Penyaluran ke Pengelola Rumah Singgah	1	HTT - Setrika Listrik (Bali) @Rp. 50.000,-	Rp	50.000
Penyaluran ke LKSA Dana Punia	1	HTT - Magic Com Miyako (Bali) @Rp. 150.000,-	Rp	150.000
Penyaluran ke LKSA Bhakti Senang Hati	1	HTT - Kipas Angin Sanken (Bali) @Rp. 150.000,-	Rp	150.000
Penyaluran ke LKSA Artha	1	HTT - Kipas Angin Sanken	Rp	150.000

Kara Kumara		(Bali) @Rp. 150.000,-		
Penyaluran ke LKSA TAT Twam Asi	1	HTT - Kipas Angin Sanken (Bali) @Rp. 150.000,-	Rp	150.000
Penyaluran ke LKSA Bhakti Senang Hati	2	HTT - Dispenser Miyako (Bali) @Rp. 150.000,-	Rp	300.000
Penyaluran ke LKSA Gayatri Widya Mandala	2	HTT - Dispenser Miyako (Bali) @Rp. 150.000,-	Rp	300.000
Penyaluran ke Sekretariat Ditjen Rehsos	1	HTT - LG LED TV 42 LF550 42 inch @Rp. 5.899.000,-	Rp	5.899.000
HTT Penyaluran ke Dit. PSKBA	1	HTT - Dispenser MIYAKO @Rp. 650.000,-	Rp	650.000
HTT Penyaluran ke Dit. PSKBA	1	HTT - Kompor Gas QUANTUM @Rp. 900.000,-	Rp	900.000
Penyaluran ke Sekretariat Ditjen Rehsos	2	HTT - TV LED LG 43 Inc @Rp. 4.500.000,-	Rp	9.000.000
HTT Penyaluran ke Dit. PSKBA	1	HTT - Yogma Magic Com @Rp. 645.500,-	Rp	645.500
Penyaluran ke SMPN 10 Surabaya	1	HTT - Ipad Mini 4 16 Gb Wifi @Rp. 5.950.000,-	Rp	5.950.000
Penyaluran ke Sekretariat Ditjen Rehsos	4	HTT - Handphone Xiomi 3S Pro @Rp. 1.925.000,-	Rp	7.700.000
Penyaluran ke Sekretariat Ditjen Rehsos	62261	HTT - CD Isyana Saraswati Limited Edition @Rp. 11.500	Rp	716.001.500
Penyaluran ke SMPN 10 Surabaya	33	HTT - Ipad Mini 2 16GB Wifi + Cell @Rp. 3.820.000,-	Rp	126.060.000
HTT Penyaluran ke Dit. PSKBA	2	HTT - Dispenser Cosmos @Rp. 1.000.000,-	Rp	2.000.000
HTT Penyaluran ke Dit. PSKBA	2	HTT - Magic Com Cosmos @Rp. 1.000.000,-	Rp	2.000.000
HTT Penyaluran ke Dit. PSKBA	1	HTT - Kompor Gas Quantum @Rp. 1.000.000	Rp	1.000.000
Penyaluran ke Sekretariat Ditjen Rehsos	1	HTT - TV LED LG 43 Inc @Rp. 5.200.000,-	Rp	5.200.000
HTT Penyaluran ke Dit. PSKBA	1	HTT - Miyako Magic Com 606 @Rp. 281.500,-	Rp	281.500
Penyaluran ke Sekretariat Ditjen Rehsos	7	HTT - Mesin cuci samsung @Rp3.493.800,-	Rp	24.456.600
HTT Penyaluran ke Dit. PSKBA	27	HTT - Rice Cooker Philips @Rp.418.500,-	Rp	11.299.500
dari Dit. PSDBS ke Dit. PSPKKM	1	HTT - TV LED 32 Inc Toshiba @Rp.2.498.000,-	Rp	2.498.000
Penyaluran ke Sekretariat Ditjen Rehsos	329	HTT - Sport Bag @Rp.75.000,-	Rp	24.675.000
HTT Penyaluran ke Dit. PSKBA	725	HTT - Topi UEFA @Rp.25.000,-	Rp	18.125.000
HTT Penyaluran ke Dit. PSKBA	22	HTT - Dispenser Denpoo @Rp.869.000,-	Rp	19.118.000
HTT Penyaluran ke Dit. PSKBA	2	HTT - Kompor Gas Rinnai @Rp.509.000,-	Rp	1.018.000
HTT Penyaluran ke Dit. PSKBA	8	HTT - Kipas Angin Miyako @Rp.469.000,-	Rp	3.752.000
HTT Penyaluran ke Dit. PSKBA	12	HTT - Rice Cooker Miyako @Rp.349.000,-	Rp	4.188.000
Penyaluran ke Sekretariat	331	HTT - Tas Samsung	Rp	4.137.500

Ditjen Rehsos		@Rp.12.500,-		
HTT Penyaluran ke Dit. PSKBA	55	HTT - Payung Samsung @Rp.15.000,-	Rp	825.000
Penyaluran ke SMPN 10 Surabaya	70	HTT - Ipad Mini 2 @Rp.5.200.000,-	Rp	364.000.000
HTT Penyaluran ke Dit. PSKBA	4	HTT - Smartphone OPPO A37 @Rp.1.749.000,-	Rp	6.996.000
Penyaluran HTT ke Muklis Abdul Holik (Adul) Penyan	1	HTT - Motor Yamaha MIO 125 2017 @Rp.12.756.500,-	Rp	12.756.500
Penyaluran ke Sekretariat Ditjen Rehsos	10	HTT- TV Sharp LED 40 @ Rp 4.599.000,-	Rp	45.990.000
Penyaluran ke Sekretariat Ditjen Rehsos	1	HTT- Mouse Gaming Razer Deathadder Elite 16000dpi Chroma Gaming Mouse@Rp.910.000	Rp	910.000
HTT Penyaluran ke Dit. PSKBA	4	HTT- e-money berisi credit 150.000@Rp.200.000	Rp	800.000
Penyaluran ke Sekretariat Ditjen Rehsos	1	HTT- Home theatre set sony @Rp.7.000.000	Rp	7.000.000
HTT Penyaluran ke Dit. PSKBA	800	Blanket selimut bayi@ Rp.65.000 (new)	Rp	52.000.000
Penyaluran ke Sekretariat Ditjen Rehsos	60	HTT- chamband @Rp.200.000,-	Rp	12.000.000
HTT Penyaluran ke Dit. PSKBA	594	HTT-Voucher Belanja MAP@Rp100.000,-	Rp	59.400.000
Penyaluran ke Sekretariat Ditjen Rehsos	290	HTT-Smartfren modem@Rp.282.000,-	Rp	81.780.000
HTT Penyaluran ke Dit. PSKBA	3	HTT-Merchandise Film@Rp.150.000,-	Rp	450.000
HTT Penyaluran ke Dit. PSKBA	3	HTT-Merchandise Film @Rp.120.000,-	Rp	360.000
Penyaluran ke Sekretariat Ditjen Rehsos	22	HTT-Timbangan Digital (Mysteri Gift) @ Rp.50.000,-	Rp	1.100.000
HTT Penyaluran ke Dit. PSKBA	3	HTT- Induxion Cooker Merk Hinano Midori Dan Yosiyaki @ Rp.1.000.000,-	Rp	3.000.000
Penyaluran ke Sekretariat Ditjen Rehsos	1	HTT- Samsung Tab S3 @Rp.8.200.000	Rp	8.200.000
Penyaluran ke Sekretariat Ditjen Rehsos	1	HTT- Samsung LED TV 49 Inc @Rp.6.299.000,-	Rp	6.299.000
Penyaluran ke Sekretariat Ditjen Dayasos	1	HTT- Samsung LED TV 49 Inc @Rp.6.299.000,-	Rp	6.299.000
Penyaluran ke Sekretariat Ditjen Rehsos	2	HTT-Samsung Gear Fit Pro @Rp2.335.000	Rp	4.670.000
Penyaluran ke Sekretariat Ditjen Rehsos	1	HTT-Kulkas AQUA JAPAN - IG575 @Rp.5.300.000	Rp	5.300.000
Penyaluran ke Sekretariat Ditjen Rehsos	2	HTT-Mesin Cuci 1 Tabung AQUA FQW1010QD@Rp.3.000.000	Rp	6.000.000
Penyaluran ke Sekretariat Ditjen Rehsos	6	HTT-Handy Washer AQUA @Rp.680.000	Rp	4.080.000
Penyaluran ke Sekretariat Ditjen Rehsos	1	HTT- Mesin Cuci Uap AQUA JAPAN @ Rp.4.790.000	Rp	4.790.000
Penyaluran ke Sekretariat	1	HTT- Jam Wow@Rp.91.034	Rp	91.034

Ditjen Rehsos				
Penyaluran ke Sekretariat Ditjen Rehsos	1	HTT-Kacamata@Rp.58.262	Rp	58.262
HTT Penyaluran ke Dit. PSKBA	1	HTT- Polo Shirt Hush Puppies USA	Rp	82.390
HTT Penyaluran ke Dit. PSKBA	2	HTT-Termos Stainlesstel@Rp94.149	Rp	188.298
Penyaluran ke Sekretariat Ditjen Rehsos	2	HTT-Salubritas Canvas Bag Bailey@Rp.66.367	Rp	132.734
HTT Penyaluran ke Dit. PSKBA	8	HTT- Pressure Cooker-Oxone@Rp.350.000	Rp	2.800.000
HTT Penyaluran ke Dit. PSKBA	7	HTT- Kompor gas quantum @ Rp.350.000	Rp	2.450.000
HTT Penyaluran ke Dit. PSKBA	10	HTT- Voucher belanja PT Malindo @Rp.150.000	Rp	1.500.000
dari Dinsos Jabar ke Yayasan Arafah	2	HTT- Dispenser Miyako WD 186 H (Dinsos Jabar)	Rp	300.000
dari Dinsos Jabar ke Yayasan Arafah	1	HTT-Mini Compo Philips AZ100 (dinsos Jabar)	Rp	500.000
dari Dinsos Jabar ke Pesantren Yatim Piatu AT-THAY	1	HTT- Kipas angin Cosmos 12 DAR N (Dinsos Jabar)	Rp	140.000
dari Dinsos Jabar ke PSAA AT-Thayibah	1	HTT- Kipas angin Cosmos 12 DAR N (Dinsos Jabar)	Rp	140.000
dari Dinsos Jabar ke Yayasan Nurun Nisa	1	HTT- Kipas angin Cosmos 12 DAR N (Dinsos Jabar)	Rp	140.000
dari Dinsos Jabar ke Yayasan Umi Kalsum	1	HTT- Kipas angin Cosmos 12 DAR N (Dinsos Jabar)	Rp	140.000
dari Dinsos Jabar ke Yayasan Tulus Kasih	2	HTT- Kipas angin Cosmos 12 DAR N (Dinsos Jabar)	Rp	280.000
dari Dinsos Jabar ke Pesantren Yatim Piatu AT-THAY	1	HTT-Dispenser Miyako EL 1000 M (Dinsos Jabar)	Rp	150.000
dari Dinsos Jabar ke PSAA AT-Thayibah	1	HTT-Dispenser Miyako EL 1000 M (Dinsos Jabar)	Rp	150.000
dari Dinsos Jabar ke Yayasan Nurun Nisa	1	HTT-Dispenser Miyako EL 1000 M (Dinsos Jabar)	Rp	150.000
dari Dinsos Jabar ke Yayasan Umi Kalsum	1	HTT-Dispenser Miyako EL 1000 M (Dinsos Jabar)	Rp	150.000
dari Dinsos Jabar ke Yayasan Tulus Kasih	2	HTT-Dispenser Miyako EL 1000 M (Dinsos Jabar)	Rp	300.000
dari Dinsos Jabar ke Pesantren Yatim Piatu AT-THAY	1	HTT- Blender Sigmatic SBL350 (Dinsos Jabar)	Rp	200.000
dari Dinsos Jabar ke PSAA AT-Thayibah	1	HTT- Blender Sigmatic SBL350 (Dinsos Jabar)	Rp	200.000
dari Dinsos Jabar ke Yayasan Nurun Nisa	1	HTT- Blender Sigmatic SBL350 (Dinsos Jabar)	Rp	200.000
dari Dinsos Jabar ke Yayasan Umi Kalsum	1	HTT- Blender Sigmatic SBL350 (Dinsos Jabar)	Rp	200.000



dari Dinsos Jabar ke Yayasan Tulus Kasih	2	HTT- Blender Sigmatic SBL350 (Dinsos Jabar)	Rp	400.000
HTT Penyaluran ke Dit. PSKBA	100	HTT-Voucher MAP @Rp.50.000,-	Rp	5.000.000
Penyaluran ke Sekretariat Ditjen Rehsos	10	HTT- Baju Motif Oranye	Rp	750.000
Penyaluran ke Sekretariat Ditjen Rehsos	27	HTT- Baju Oranye	Rp	2.700.000
HTT Penyaluran ke Dit. PSKBA	63	HTT- Sepatu Wanita	Rp	15.750.000
Penyaluran ke Sekretariat Ditjen Rehsos	3	HTT-Voucher iPhone 6 @Rp. 13.000.000	Rp	39.000.000
Penyaluran ke Sekretariat Ditjen Rehsos	1	HTT-Washing Machine Electrolux @Rp. 9.000.000,-	Rp	9.000.000
Penyaluran ke Sekretariat Ditjen Rehsos	4	HTT-Air Cooler Sharp @Rp. 728.200,-	Rp	2.912.800
HTT Penyaluran ke Dit. PSKBA	107	HTT-Rice Cooker Sharp @Rp. 250.800,-	Rp	26.835.600
dari Dinsos Jabar ke Pesantren Yatim Piatu AT-THAY	1	HTT-Magic Com Miyako MCM 528 (Dinsos Prov. Jabar)	Rp	200.000
dari Dinsos Jabar ke PSAA AT-Thayibah	1	HTT-Magic Com Miyako MCM 528 (Dinsos Prov. Jabar)	Rp	200.000
dari Dinsos Jabar ke Yayasan Nurun Nisa	1	HTT-Magic Com Miyako MCM 528 (Dinsos Prov. Jabar)	Rp	200.000
dari Dinsos Jabar ke Yayasan Umi Kalsum	1	HTT-Magic Com Miyako MCM 528 (Dinsos Prov. Jabar)	Rp	200.000
dari Dinsos Jabar ke Yayasan Tulus Kasih	2	HTT-Magic Com Miyako MCM 528 (Dinsos Prov. Jabar)	Rp	400.000
HTT Penyaluran ke Dit. PSKBA	70	HTT-Sepatu pria	Rp	17.500.000
dari Dinsos Prov Banten ke Yayasan Bani Syifa	1	HTT - Kulkas (Dinsos Prov. Banten)	Rp	1.600.000
Penyaluran ke Sekretariat Ditjen Rehsos	1	HTT - Coffe Maker Dolce Gusto Piccolo @Rp. 1.300.000	Rp	1.300.000
Penyaluran ke Sekretariat Ditjen Rehsos	1	HTT - Tas Jansport @Rp. 600.000,-	Rp	600.000
Penyaluran ke Sekretariat Ditjen Rehsos	3	HTT - TV Led 43 Panasonic @Rp. 4.500.000,-	Rp	13.500.000
HTT Penyaluran ke Dit. PSKBA	2	HTT - Magic Com Miyako @Rp. 250.000,-	Rp	500.000
Penyaluran ke Sekretariat Ditjen Rehsos	53	HTT - Tas Sepatu Nivea Men @Rp. 20.000,-	Rp	1.060.000
dari Dit. PSDBS ke Dit. PSPKKM	1	HTT - Handphone Samsung Galaxy J6+ @Rp. 2.800.000,-	Rp	2.800.000
Penyaluran ke Sekretariat Ditjen Rehsos	3	HTT - Keyboard Razer Blackwidow @Rp. 2.115.000,-	Rp	6.345.000
Penyaluran ke Sekretariat Ditjen Rehsos	15	HTT - Mouse Razer Deathhadder @Rp. 780.000,-	Rp	11.700.000
HTT Penyaluran ke Dit. PSKBA	100	HTT - Shopping Voucher Lippo Mall Puri @ 50.000,- (2VZSQ16A)	Rp	5.000.000

dari Dinsos Jateng ke Yayasan PA AL Ikhsaniyah	1	HTT - Kompor Gas Rinnai RI-522C @ 260.000,- (Dinsos Jateng) - 2L8NN9YA	Rp	260.000
dari Dinsos Jateng ke Yayasan Nur Ihsan	1	HTT - Sepeda Motor Yamaha Mio Z 125 tahun 2018 @ 13.175.000,- (Dinsos Jateng) - 266JC55A	Rp	13.175.000
dari Dinsos Jateng ke Yayasan PA Bustanul Arifin	1	HTT - Lemari Es Satu Pintu Sharp SJ-N165 @ 1.450.000,- (Dinsos Jateng) - 28N92WHA	Rp	1.450.000
dari Dinsos Jateng ke Yayasan Sinar Elim	1	HTT - Sepeda Motor Yamaha Mio Spoke @ 9.685.454,- (Dinsos Jateng) - 2UFZE1XA	Rp	9.685.454
dari Dinsos Jabar ke Yayasan Arafah	1	HTT - Handphone Samsung Galaxy J1 Plus @ 1.000.000,- (Dinsos Jabar) - 2LLDHH3A	Rp	1.000.000
dr Dinsos Jabar ke Kasubag Kepeg dan Umum Dinsos J	5	HTT - Kipas Angin Niko NK-16 NLR @ 140.000,- (Dinsos Jabar) - 2Y7LH2BA	Rp	700.000
Penyaluran ke LKSA Ihyaun Nufus Bulukumba	1	HTT - Blender Phillips @ 500.000,- (Dinsos Sulsel) - 2UF3DJ4A	Rp	500.000
Penyaluran HTT ke LKSA Babussalam Bulukumba	1	HTT - Blender Phillips @ 500.000,- (Dinsos Sulsel) - 2UF3DJ4A	Rp	500.000
Penyaluran ke LKSA Ihyaun Nufus Bulukumba	1	HTT - Toaster Phillips @ 350.000,- (Dinsos Sulsel) - 2UF3DJ4A	Rp	350.000
Penyaluran HTT ke LKSA Babussalam Bulukumba	1	HTT - Toaster Phillips @ 350.000,- (Dinsos Sulsel) - 2UF3DJ4A	Rp	350.000
Penyaluran HTT ke LKSA Walfajri	1	HTT - Toaster Phillips @ 350.000,- (Dinsos Sulsel) - 2UF3DJ4A	Rp	350.000
Penyaluran ke LKSA Ihyaun Nufus Bulukumba	1	HTT - Pisau Warna Pics 5 PU-9382 @ 250.000,- (Dinsos Sulsel) - 2UF3DJ4A	Rp	250.000
Penyaluran HTT ke LKSA Babussalam Bulukumba	1	HTT - Pisau Set Knife Pics 6 @ 250.000,- (Dinsos Sulsel) - 2UF3DJ4A	Rp	250.000
Penyaluran HTT ke LKS Panti Asuhan Sitti Saerah (P)	1	HTT - Pisau Set Knife Pics 6 @ 250.000,- (Dinsos Sulsel) - 2UF3DJ4A	Rp	250.000
Penyaluran ke LKSA Ihyaun Nufus Bulukumba	1	HTT - Panci Presto @ 200.000,- (Dinsos Sulsel) - 2UF3DJ4A	Rp	200.000
Penyaluran HTT ke LKSA Babussalam Bulukumba	1	HTT - Panci Presto @ 200.000,- (Dinsos Sulsel) - 2UF3DJ4A	Rp	200.000
dari Dinsos Jateng ke LKSA Kyai Ageng Pandanaran	1	HTT - Sepeda Motor Yamaha Mio Z 125 @ Rp. 13.154.700,- (Dinsos Jateng) - 25V2JWAA	Rp	13.154.700
dari Dinsos Jateng ke Panti Asuhan Raden Sahid	1	HTT - Sepeda Motor Yamaha Mio Z 125 @ Rp. 13.154.700,-	Rp	13.154.700

		(Dinsos Jateng) - 25V2JWAA		
dari Dinsos Jateng ke Panti Asuhan Kristen Siloam	1	HTT - Sepeda Motor Yamaha Mio Z 125 @ Rp. 13.154.700,- (Dinsos Jateng) - 25V2JWAA	Rp	13.154.700
dari Dinsos Jateng ke LKS Zainul ADN	1	HTT - Sepeda Motor Yamaha Mio Z 125 @ Rp. 13.154.700,- (Dinsos Jateng) - 25V2JWAA	Rp	13.154.700
HTT Penyaluran ke Dit. PSKBA	19	HTT - Mangkok @ 6.000,- (Golden Sinar Sakti) - 22LSFXAA	Rp	114.000
HTT Penyaluran ke Dit. PSKBA	17	HTT - Kaos @ Rp. 30.000,- (Golden Sinar Sakti) - 22LSFXAA	Rp	510.000
HTT Penyaluran ke Dit. PSKBA	35	HTT - Mangkok @ Rp. 6.000,- (Segar Budi Sari) - 2ZKB7HMA	Rp	210.000
HTT Penyaluran ke Dit. PSKBA	22	HTT - Kaos @ Rp. 30.000,- (Segar Budi Sari) - 2ZKB7HMA	Rp	660.000
HTT Penyaluran ke Dit. PSKBA	1	HTT - Juicer Miyako @ Rp. 500.000,- (Mulia Sejahtera) - 28DAGU6A	Rp	500.000
HTT Penyaluran ke Dit. PSKBA	400	HTT - FC Barcelona Football @ Rp. 290.080,- (Nestle Indonesia) - 22JJ755A	Rp	116.032.000
Penyaluran ke Sekretariat Ditjen Rehsos	2538	HTT - Milo Gym String Bag @ Rp. 120.000,- (Nestle Indonesia) - 22JJ755A	Rp	304.560.000
Penyaluran ke Sekretariat Ditjen Rehsos	2486	HTT - Milo Bag Pack @ Rp. 37.037,- (Nestle Indonesia) - 22JJ755A	Rp	92.073.982
HTT Penyaluran ke Dit. PSKBA	18	HTT - Dispenser Sanken @ Rp. 3.000.000,- (Tirta Investama) - 2RFLZWA	Rp	54.000.000
Penyaluran ke Sekretariat Ditjen Rehsos	1	HTT - TV LED Sharp 40" @ Rp. 3.650.000,- (Perfect Graha Utama) - 2Z76UQYA	Rp	3.650.000
HTT Penyaluran ke Dit. PSKBA	33	HTT - Panci @ Rp. 120.000,- (Perfect Graha Utama) - 2Z76UQYA	Rp	3.960.000
HTT Penyaluran ke Dit. PSKBA	25	HTT - Kitchen Gloves @ Rp. 120.000,- (Perfect Graha Utama) - 2Z76UQYA	Rp	3.000.000
HTT Penyaluran ke Dit. PSKBA	12	HTT - Tumbler Stainless @ Rp. 120.000,- (Perfect Graha Utama) - 2Z76UQYA	Rp	1.440.000
dr Dit. PSDBS ke Dit. PSPKKM	1	HTT - Laptop Asus X411UA @ Rp. 6.759.000,- (PT. Arnotts Indonesia) - 22T4JKMA	Rp	6.759.000
dari Dit. PSDBS ke Dit. PSPKKM	1	HTT - Laptop Asus X411UA @ Rp. 6.759.000,- (PT. Arnotts Indonesia) - 22T4JKMA	Rp	6.759.000
Penyaluran ke Sekretariat Ditjen Rehsos	8	HTT - Laptop Asus X411UA @ Rp. 6.759.000,- (PT. Arnotts Indonesia) - 22T4JKMA	Rp	54.072.000

Penyaluran ke Sekretariat Ditjen Rehsos	1	HTT - Coffe Maker Plus Nescafe Coffe Capsule @ Rp. 2.178.308,- (PT. Sejahtera Kelola Mandiri) - 26LZ8M3A	Rp	2.178.308
HTT Penyaluran ke Dit. PSKBA	195	HTT - Voucher Belanja Hypermart @ Rp. 100.000,- (PT. Matahari Putra Prima) - 2C2EQEQA	Rp	19.500.000
HTT Penyaluran ke Dit. PSKBA	370	HTT - Voucher Belanja Hypermart @ Rp. 100.000,- (PT. Matahari Putra Prima) - 23LW6YFA	Rp	37.000.000
HTT Penyaluran ke Dit. PSKBA	400	HTT - Voucher Belanja Matahari @ Rp. 100.000,- (PT. Matahari Putra Prima) - 2Q5K3WMA	Rp	40.000.000
HTT Penyaluran ke Dit. PSKBA	1000	HTT - Voucher Belanja Hypermart @ Rp. 100.000,- (PT. Matahari Putra Prima) - 2SANMR9A	Rp	100.000.000
Penyaluran ke Sekretariat Ditjen Rehsos	1	HTT - TV Samsung LED 32" @ Rp. 2.700.000,- (PT. ITC Auto Multi Finance) - 272GMESA	Rp	2.700.000
Penyaluran ke Sekretariat Ditjen Rehsos	1	HTT - Kulkas Samsung @ Rp. 2.599.000,- (PT. ITC Auto Multi Finance) - 272GMESA	Rp	2.599.000
Penyaluran HTT ke Dit. PSKBA	15	HTT Voucher Indomaret @Rp.100.000 (PT. Indolakto-2VC7H76A)	Rp	1.500.000
Penyaluran HTT ke Dit. PSKBA	60	HTT - Voucher MAP @ Rp.100.000,- PT. Tunas Ridean - 26PBH12A	Rp	6.000.000
Penyaluran HTT ke Dit. PSKBA	5	HTT-Voucher Belanja MAP @Rp500.000 (PT. Tiki Jalur Nugraha Ekakurir) (2Q9GJNMA)	Rp	2.500.000
Penyaluran HTT ke Dit. PSKBA	82	HTT- Voucher Aladin @Rp.250.000,- ( PT. MNC Teknologi Nusantara) (228D9SSA)	Rp	20.500.000
Penyaluran HTT ke Dit. PSKBA	100	HTT- Voucher Belanja Lotte @Rp.100.000,- (PT. Lotte Shopping Indonesia) (2DH89AYA)	Rp	10.000.000
Penyaluran HTT ke Dit. PSKBA	342	HTT- Voucher BBM Pertamina @Rp.50.000 (PT. Michelin Indonesia) (24A9BCLA)	Rp	17.100.000
Penyaluran HTT ke Panitia BBKS	1	HTT- Kulkas 2 Pintu Sharp Aqua SJ-195 SG @Rp.2.368.740,- (Dinsos Sulut) (2LZCHM6A)	Rp	2.368.740

Penyaluran HTT ke Panitia BBKS	19	HTT- Magic Com Denpoo DMJ-18SB @Rp.182.865 (Dinsos Sulut) (2LZCHM6A)	Rp	3.474.435
Penyaluran HTT ke Panitia BBKS	13	HTT- Dispenser Miyako WD-186H @Rp.114.582,- (Dinsos Sulut) (2LZCHM6A)	Rp	1.489.566
Penyaluran HTT ke Panitia BBKS	3	HTT- Hair Dryer Denpoo DH06/Miyako HD-550B @Rp.69.136,- (Dinsos Sulut) (2LZCHM6A)	Rp	207.408
<b>Jumlah</b>	<b>77584</b>		<b>Rp</b>	<b>4.240.251.193</b>

- Terdapat penurunan sebesar Rp199.196.500 di Satker Pusat Sekretariat Direktorat Jenderal Pemberdayaan Sosial.

#### 5. ASET LAIN-LAIN UNTUK DISERAHKAN KEPADA MASYARAKAT

Aset Lain-Lain untuk diserahkan kepada Masyarakat per 31 Desember 2020 Audited sebesar Rp0 dan per 31 Desember 2021 sebesar Rp531.900.00 mengalami kenaikan sebesar Rp531.900.000 dari saldo per 31 Desember 2020 Audited.

Aset Lain-Lain untuk diserahkan kepada Masyarakat senilai Rp531.900.000 yaitu Paket Alat Pelindung Diri (APD) dalam rangka penanganan pandemic Covid-19 pada Direktorat Jenderal Pemberdayaan Sosial. Satu paket APD bernilai Rp300.000 akan dibagikan ke 1.773 penerima manfaat di Tahun 2022. Satu paket APD berupa:

Terdapat dua penyedia:

Penyedia Almahera

No	Jenis Barang/Jasa	Spesifikasi	Volume		Harga Satuan	Total
					(Rp)	(Rp)
1	Masker Medis	Masker Medis 3 Ply	1	Box	115.000	115.000
		Ear Loop				
		<b>Sensi</b>				
2	Hand Sanitizer	500ml	1	Pcs	47.000	47.000
		Alkohol 70%				
		<b>Antis</b>				
3	Multivitamin	Vitamin C 500mg, Vitamin B Complex Niasinamida Kalsium Pantotenat	1	Botol	47.000	47.000
		<b>Enervon C</b>				

4	Vitamin D3	1000 IU	1	Botol	23.000	23.000
		<b>My Well</b>				
5	Oxigen Portable	500cc	1	Pcs	62.000	62.000
		<b>Oxycan</b>				
6	Goodie Bag	40 x 30 cm	1	Pcs	6.000	6.000
		Sablon Warna 1 Sisi				
	<b>Total</b>					<b>300.000</b>

#### Penyedia MM24

No	Jenis Barang/Jasa	Spesifikasi	Volume		Harga Satuan	Total
					(Rp)	(Rp)
1	Masker Medis	Masker Medis 3 Ply	1	Box	115.000	115.000
		Ear Loop				
		<b>Sensi</b>				
2	Hand Sanitizer	500ml	1	Pcs	49.000	49.000
		Alkohol 70%				
		<b>Antis</b>				
3	Multivitamin	Vitamin C 500mg, Vitamin B Complex Niasinamida Kalsium Pantotenat	1	Botol	47.000	47.000
		<b>Enervon C</b>				
4	Vitamin D3	1000 IU	1	Botol	23.000	23.000
		<b>My Well</b>				
5	Oxigen Portable	500cc	1	Pcs	59.000	59.000
		<b>Oxycan</b>				
6	Goodie Bag	40 x 30 cm	1	Pcs	7.000	7.000
		Sablon Warna 1 Sisi				
	<b>Total</b>					<b>300.000</b>

#### 6. Persediaan dalam Rangka Bantuan Sosial

Persediaan dalam Rangka Bantuan Sosial per 31 Desember 2020 Audited sebesar Rp0 dan per 31 Desember 2021 sebesar **Rp202.750.000**. Mengalami mutasi tambah sebesar Rp202.750.000 dan mutasi kurang sebesar Rp55.458.990.850 pada Direktorat Pemberdayaan Komunitas Adat Terpencil, dengan rincian sebagai berikut:

## Mutasi kurang :

nama_barang	masuk	satuan	Total
Bantuan Stimulan Peningkatan Kualitas Hunian (BBR) an. Kerek Baga	1	Paket	Rp 720.000.000
Bantuan Stimulan Peningkatan Kualitas Hunian (BBR) an. Pemberdayaan KAT Dusun Brang Desa Baodesa	1	Paket	Rp 225.000.000
Bantuan Stimulan Peningkatan Kualitas Hunian (BBR) an. Pokmas KAT Dusun Batu Bara	1	Paket	Rp 585.000.000
Bantuan Stimulan Peningkatan Kualitas Hunian (BBR) an. Kelompok KAT Ulahahan	1	Paket	Rp 330.000.000
Bantuan Stimulan Peningkatan Kualitas Hunian (BBR) an. Simatongi	1	Paket	Rp 1.500.000.000
Bantuan Sosial Pemukiman Sosial (BBR) an. Komunitas Olung Labingan, Kalimantan Tengah	1	Paket	Rp 1.606.500.000
Bantuan Stimulan Pemukiman Sosial di Lokasi KAT an. Komunitas Adat Terpencil Olung Labingan 2	1	Paket	Rp 178.500.000
Bantuan Stimulan Pemukiman Sosial (BBR-1) an. KAT Harapan Baru, Desa Masupa Ria, Kalteng	1	Paket	Rp 1.795.500.000
Bantuan Stimulan Pemukiman Sosial (BBR-2) an. KAT Harapan Baru, Desa Masupa Ria, Kalteng	1	Paket	Rp 199.500.000
Bantuan Stimulan Pemukiman Sosial (BBR-1) an. KAT Kajorih Atoi, Lawang Tamang, Kalteng	1	Paket	Rp 1.606.500.000
Bantuan Stimulan Pemukiman Sosial (BBR-2) an. KAT Kajorih Atoi Lawang Tamang, Kalteng	1	Paket	Rp 178.500.000
Bantuan Pemukiman Sosial (BBR) Suku Baduy an. Komunitas Adat Terpencil (KAT) Baduy	1	Paket	Rp 840.000.000
Bantuan Stimulan Pemukiman Sosial (BBR-1) an. KAT Seunong Bakti, Aceh	1	Paket	Rp 1.354.500.000
Bantuan Stimulan Pemukiman Sosial (BBR-2) an. KAT Seunong Bakti, Aceh	1	Paket	Rp 150.500.000
Bantuan Stimulan Pemukiman Sosial (BBR-1) an. Kelompok KAT Dusun Waekibo, Maluku	1	Paket	Rp 661.500.000
Bantuan Stimulan Pemukiman Sosial (BBR-2) an. Kelompok KAT Dusun Waekibo, Maluku	1	Paket	Rp 73.500.000
Bantuan Stimulan Pemukiman Sosial (BBR-1) an. Kelompok KAT Dusun Tampai, Maluku	1	Paket	Rp 1.732.500.000
Bantuan Stimulan Pemukiman Sosial (BBR-2) an. Kelompok KAT Dusun Tampai, Maluku	1	Paket	Rp 192.500.000



Bantuan Stimulan Pemukiman Sosial (BBR-1) an. Panto Bonuloi, Maluku Utara	1	Paket	Rp 2.173.500.000
Bantuan Stimulan Pemukiman Sosial (BBR-2) an. Panto Bonuloi, Maluku	1	Paket	Rp 241.500.000
Bantuan Stimulan Pemukiman Sosial (BBR-1) an. KAT Suka Jadi, Riau	1	Paket	Rp 850.500.000
Bantuan Stimulan Pemukiman Sosial (BBR-2) an. KAT Suka Jadi, Riau	1	Paket	Rp 94.500.000
Bantuan Stimulan Pemukiman Sosial (BBR-1) an. Kelompok KAT Tanjung Padang, Riau	1	Paket	Rp 787.500.000
Bantuan Stimulan Pemukiman Sosial (BBR-2) an. Kelompok KAT Tanjung Padang, Riau	1	Paket	Rp 87.500.000
Bantuan Stimulan Pemukiman Sosial (BBR-1) an. Kelompok KAT Sungai Labu, Riau	1	Paket	Rp 850.500.000
Bantuan Stimulan Pemukiman Sosial (BBR-2) an. Kelompok KAT Sungai Labu, Riau	1	Paket	Rp 94.500.000
Bantuan Stimulan Pemukiman Sosial (BBR-1) an. Oi Bura, NTB	1	Paket	Rp 1.606.500.000
Bantuan Stimulan Pemukiman Sosial (BBR-2) an. Oi Bura, NTB	1	Paket	Rp 178.500.000
Bantuan Stimulan Pemukiman Sosial (BBR-1) an. So Pali Nae Lambu, NTB	1	Paket	Rp 945.000.000
Bantuan Stimulan Pemukiman Sosial (BBR-2) an. So Pali Nae Lambu, NTB	1	Paket	Rp 105.000.000
Bantuan Stimulan Pemukiman Sosial (BBR-1) an. Kelompok KAT Dusun Tameoro	1	Paket	Rp 1.323.000.000
Bantuan Stimulan Pemukiman Sosial (BBR-2) an. Kelompok KAT Dusun Tameoro, Sulbar	1	Paket	Rp 147.000.000
Bantuan Stimulan Pemukiman Sosial (BBR-1) an. Kelompok KAT Biru, Sulbar	1	Paket	Rp 1.732.500.000
Bantuan Stimulan Pemukiman Sosial (BBR-2) an. Kelompok KAT Biru, Sulbar	1	Paket	Rp 192.500.000
Bantuan Stimulan Pemukiman Sosial (BBR-1) an. Kelompok KAT Sikelem, Maluku	1	Paket	Rp 283.500.000
Bantuan Stimulan Pemukiman Sosial (BBR-2) an. Kelompok KAT Sikelem, Maluku	1	Paket	Rp 31.500.000
Bantuan Stimulan Pemukiman Sosial (BBR-1) an. Penerima Bantuan Perumahan, Sumbar	1	Paket	Rp 1.984.500.000
Bantuan Stimulan Pemukiman Sosial (BBR-2) an. Penerima Bantuan Perumahan, Sumbar	1	Paket	Rp 220.500.000

Bantuan Stimulan Pemukiman Sosial (BBR-1) an. Kelompok KAT Dusun Ngade, Maluku	1	Paket	Rp	1.575.000.000
Bantuan Stimulan Pemukiman Sosial (BBR-2) an. Kelompok KAT Dusun Ngade, Maluku	1	Paket	Rp	175.000.000
Bantuan Stimulan Pemukiman Sosial (BBR-1) an. KAT Dassi-Dassi, Sulsel	1	Paket	Rp	1.575.000.000
Bantuan Stimulan Pemukiman Sosial (BBR-2) an. KAT Dassi-Dassi, Sulsel	1	Paket	Rp	175.000.000
Bantuan Stimulan Pemukiman Sosial (BBR-1) an. KPM-PKAT, Maluku	1	Paket	Rp	1.543.500.000
Bantuan Stimulan Pemukiman Sosial (BBR-2) an. KPM-PKAT, Maluku	1	Paket	Rp	171.500.000
Bantuan Stimulan Pemukiman Sosial (BBR-1) an. KAT Holiang, Sulsel	1	Paket	Rp	1.575.000.000
Bantuan Stimulan Pemukiman Sosial (BBR-2) an. KAT Holiang, Sulsel	1	Paket	Rp	175.000.000
Bantuan Stimulan Pemukiman Sosial (BBR-1) an. Laotongan, Sulut	1	Paket	Rp	945.000.000
Bantuan Stimulan Pemukiman Sosial (BBR-2) an. Laotongan, Sulut	1	Paket	Rp	105.000.000
Bantuan Stimulan Pemukiman Sosial (BBR-1) an. Kelompok Kurei, Papua Barat	1	Paket	Rp	1.980.000.000
Bantuan Stimulan Pemukiman Sosial (BBR-2) an. Kelompok Kurei, Papua Barat	1	Paket	Rp	220.000.000
Bibit Tanaman an. KAT Harapan Baru, Kalimantan Tengah	1	Paket	Rp	28.500.000
Bibit Tanaman an. Komunitas Adat Terpencil Olung Labingan, Kalimantan Tengah	1	Paket	Rp	25.500.000
Bibit Tanaman an. Kerek Baga	1	Paket	Rp	24.000.000
Bibit Tanaman an. Kelompok KAT Dusun Waekibo	1	Paket	Rp	10.500.000
Bibit Tanaman an. Kelompok KAT Dusun Tampai	1	Paket	Rp	27.500.000
Bibit Tanaman an. KAT Kajorih Atoi Lawang Tamang, Kalimantan Tengah	1	Paket	Rp	25.500.000
Bibit Tanaman an. Kelompok Komunitas Adat Terpencil Skori	1	Paket	Rp	9.500.000
Bibit Tanaman an. Panto Bonuloi	1	Paket	Rp	34.500.000
Bibit Tanaman an. KAT Suka Jadi	1	Paket	Rp	13.500.000
Bibit Tanaman an. KAT Seunong Bakti	1	Paket	Rp	21.500.000
Bibit Tanaman an. Kelompok KAT Tanjung Padang	1	Paket	Rp	12.500.000
Bibit Tanaman an. Komunitas Adat Terpencil Bangai	1	Paket	Rp	17.500.000
Bibit Tanaman an. Pokmas KAT Dusun Batu Bara	1	Paket	Rp	19.500.000
Bibit Tanaman an. Pemberdayaan KAT Dusun Brang Desa Baodesa	1	Paket	Rp	7.500.000
Bibit Tanaman an. So Pali Nae Lambu	1	Paket	Rp	15.000.000
Bibit Tanaman an. Oi Bura	1	Paket	Rp	25.500.000

Bibit Tanaman an Penerima Bantuan Perumahan	1	Paket	Rp	31.500.000
Bibit Tanaman an Kelompok KAT Dusun Ngade	1	Paket	Rp	25.000.000
Bibit Tanaman an KPM-PKAT	1	Paket	Rp	24.500.000
Bibit Tanaman an Kelompok Sikelem	1	Paket	Rp	4.500.000
Bibit Tanaman an Kelompok KAT Simatongi	1	Paket	Rp	50.000.000
Bibit Tanaman an. Kelompok KAT Ulahahan	1	Paket	Rp	19.500.000
Bibit Tanaman an. Kelompok KAT Sungai Labu	1	Paket	Rp	13.500.000
Bibit Tanaman an. Kelompok KAT Biru	1	Paket	Rp	27.500.000
Bibit Tanaman an. KAT Holiang	1	Paket	Rp	25.000.000
Bibit Tanaman an. Kelompok KAT Dusun Tameoro	1	Paket	Rp	21.000.000
Bibit Tanaman an. KAT Dassi-dassi	1	Paket	Rp	25.000.000
Bibit Tanaman an. Laotongan	1	Paket	Rp	15.000.000
Bibit Tanaman an. KAT Pagai	1	Paket	Rp	28.500.000
Bibit Tanaman an. Kemim	1	Paket	Rp	28.000.000
Bibit Tanaman an. PKAT Sacuu Desa Dapihe	1	Paket	Rp	30.000.000
Bibit Tanaman an. Kelompok Kampung Lules	1	Paket	Rp	12.500.000
Bibit Tanaman an. Kelompok Dusun WIH	1	Paket	Rp	21.000.000
Bibit Tanaman an. Kelompok Onam II	1	Paket	Rp	12.000.000
Bibit Tanaman an. Kelompok Dusun Atre	1	Paket	Rp	12.000.000
Bibit Tanaman an. Kelompok KAT Benggwin Progo	1	Paket	Rp	21.000.000
Bibit Tanaman an. Kelompok Kurei	1	Paket	Rp	22.000.000
Bantuan Sosial Pemberdayaan di Lokasi Khusus Pengadaan Bantuan Stimulan Usaha Ayam Kampung dan Ikan Air Tawar bagi Suku Dayak di Lokasi KAT Hulu Sungai Tengah	1	Paket	Rp	71.768.000
Peralatan Kerja an. KAT Kajorieh Atoi Lawang Tamang, Kalimantan Tengah	1	Paket	Rp	25.500.000
Peralatan Kerja an. KAT Harapan Baru, Kalimantan Tengah	1	Paket	Rp	28.500.000
Peralatan Rumah Tangga an. KAT Harapan Baru, Kalimantan Tengah	1	Paket	Rp	28.500.000
Peralatan Rumah Tangga an. Komunitas Adat Terpencil Olung Labingan, Kalimantan Tengah	1	Paket	Rp	25.500.000
Peralatan Kerja an. Komunitas Adat Terpencil Olung Labingan, Kalimantan Tengah	1	Paket	Rp	25.500.000
Peralatan Kerja an. Kelompok KAT Dusun Waekibo	1	Paket	Rp	10.500.000
Peralatan Rumah Tangga an. Kelompok KAT Dusun Waekibo	1	Paket	Rp	10.500.000

Peralatan Rumah Tangga an. Kelompok KAT Dusun Tampai	1	Paket	Rp	27.500.000
Peralatan Kerja an. Kelompok KAT Dusun Tampai	1	Paket	Rp	27.500.000
Peralatan Kerja an. Kerek Baga	1	Paket	Rp	24.000.000
Peralatan Rumah Tangga an. Kerek Baga	1	Paket	Rp	24.000.000
Peralatan Rumah Tangga an. Kelompok Komunitas Adat Terpencil Skori	1	Paket	Rp	9.500.000
Peralatan Rumah Tangga an. KAT Kajorih Atoi Lawang Tamang	1	Paket	Rp	25.500.000
Peralatan Kerja an. Kelompok Komunitas Adat Terpencil Skori	1	Paket	Rp	9.500.000
Peralatan Rumah Tangga an. Panto Bonuloi	1	Paket	Rp	34.500.000
Peralatan Kerja an. Panto Bonuloi	1	Paket	Rp	34.500.000
Peralatan Kerja an. KAT Seunong Bakti	1	Paket	Rp	21.500.000
Peralatan Rumah Tangga an. KAT Seunong Bakti	1	Paket	Rp	21.500.000
Peralatan Rumah Tangga an. Kelompok KAT Sungai Labu	1	Paket	Rp	13.500.000
Peralatan Kerja an. Kelompok KAT Sungai Labu	1	Paket	Rp	13.500.000
Peralatan Rumah Tangga an. Kelompok KAT Tanjung Padang	1	Paket	Rp	12.500.000
Peralatan Kerja an. Tanjung Padang	1	Paket	Rp	12.500.000
Peralatan Rumah Tangga an. KAT Suka Jadi	1	Paket	Rp	13.500.000
Peralatan Rumah Tangga an. Kelompok Komunitas Adat Terpencil Bangai	1	Paket	Rp	17.500.000
Peralatan Kerja an. Kelompok Komunitas Adat Terpencil Bangai	1	Paket	Rp	17.500.000
Peralatan Kerja an. Pokmas KAT Dusun Batu Bara	1	Paket	Rp	19.500.000
Peralatan Rumah Tangga an. Pokmas KAT Dusun Batu Bara	1	Paket	Rp	19.500.000
Peralatan Kerja an. Pemberdayaan KAT Dusun Brang Desa Baodesa	1	Paket	Rp	7.500.000
Peralatan Rumah Tangga an. Pemberdayaan KAT Dusun Brang Desa Baodesa	1	Paket	Rp	7.500.000
Peralatan Rumah Tangga an. Oi Bura	1	Paket	Rp	25.500.000
Peralatan Rumah Tangga an. So Pali Nae Lambu	1	Paket	Rp	15.000.000
Peralatan Kerja an. So Pali Nae Lambu	1	Paket	Rp	15.000.000
Peralatan Kerja an. Oi Bura	1	Paket	Rp	25.500.000
Peralatan Kerja an. Penerima Bantuan Perumahan	1	Paket	Rp	31.500.000
Peralatan Rumah Tangga an Kelompok KAT Dusun Ngade	1	Paket	Rp	25.000.000
Peralatan Kerja an. Kelompok KAT Dusun Ngade	1	Paket	Rp	25.000.000

Peralatan Rumah Tangga an KPM-PKAT	1	Paket	Rp	24.500.000
Peralatan Kerja an KPM-PKAT	1	Paket	Rp	24.500.000
Peralatan Kerja an Kelompok KAT Sikelem	1	Paket	Rp	4.500.000
Peralatan Kerja an Simatongi	1	Paket	Rp	50.000.000
Peralatan Rumah Tangga an Simatongi	1	Paket	Rp	50.000.000
Peralatan Rumah Tangga an Kelompok KAT Sikelem	1	Paket	Rp	4.500.000
Peralatan Rumah Tangga an. Kelompok KAT Ulahahan	1	Paket	Rp	19.500.000
Peralatan Kerja an. Kelompok KAT Ulahahan	1	Paket	Rp	19.500.000
Peralatan Kerja an. Kelompok KAT Biru	1	Paket	Rp	27.500.000
Peralatan Rumah Tangga an. Kelompok KAT Dusun Tameoro	1	Paket	Rp	21.000.000
Peralatan Rumah Tangga an. Kelompok KAT Biru	1	Paket	Rp	27.500.000
Peralatan Kerja an. KAT Holiang	1	Paket	Rp	25.000.000
Peralatan Kerja (Rumah Tangga) an. KAT Holiang	1	Paket	Rp	25.000.000
Peralatan Kerja an. Kelompok KAT Dusun Tameoro	1	Paket	Rp	21.000.000
Peralatan Kerja an. KAT Dassi-dassi	1	Paket	Rp	25.000.000
Peralatan Rumah Tangga an. Laotongan	1	Paket	Rp	15.000.000
Peralatan Rumah Tangga an. Dassi-dassi	1	Paket	Rp	25.000.000
Peralatan Kerja an. Laotongan	1	Paket	Rp	15.000.000
Peralatan Kerja an. KAT Pagai	1	Paket	Rp	28.500.000
Peralatan Rumah Tangga an. KAT Pagai	1	Paket	Rp	28.500.000
Peralatan Kerja an. KAT Suka Jadi	1	Paket	Rp	13.500.000
Peralatan Rumah Tangga an. Penerima Bantuan Perumahan	1	Paket	Rp	31.500.000
Peralatan Kerja an. Kemim	1	Paket	Rp	28.000.000
Peralatan Rumah Tangga an. Kemim	1	Paket	Rp	28.000.000
Peralatan Rumah Tangga an. PKAT Sacuu Desa Dapihe	1	Paket	Rp	30.000.000
Peralatan Kerja an. PKAT Sacuu Desa Dapihe	1	Paket	Rp	30.000.000
Peralatan Kerja an. Kelompok Kampung Lules	1	Paket	Rp	12.500.000
Peralatan Rumah Tangga an. Kelompok Dusun Atre	1	Paket	Rp	12.000.000
Peralatan Rumah Tangga an. Kelompok Kampung Lules	1	Paket	Rp	12.500.000
Peralatan Rumah Tangga an. Kelompok Onam II	1	Paket	Rp	12.000.000
Peralatan Rumah Tangga an. Kelompok Dusun WIH	1	Paket	Rp	21.000.000
Peralatan Kerja an. Kelompok Onam II	1	Paket	Rp	12.000.000

Peralatan Kerja an. Kelompok Dusun WIH	1	Paket	Rp	21.000.000
Peralatan Kerja an. Kelompok Dusun Atre	1	Paket	Rp	12.000.000
Peralatan Rumah Tangga an. Kelompok KAT Benggwin Progo	1	Paket	Rp	21.000.000
Bantuan Sosial Hunian Tetap an. KAT Sei Maning	1	Paket	Rp	120.000.000
Bantuan Sosial Hunian Tetap an. Ato Atas	1	Paket	Rp	82.000.000
Bantuan Sosial Hunian Tetap an. Kelompok Apo Permai	1	Paket	Rp	110.000.000
Bantuan Sosial Hunian Tetap an. Wina Hara	1	Paket	Rp	68.000.000
Bantuan Sosial Hunian Tetap an. Penerima Bantuan Jaminan Hidup	1	Paket	Rp	84.000.000
Bantuan Sosial Hunian Tetap an. KAT Dusun 1 Sonan Desa Bitobe Amfoang Tengah Kupang	1	Paket	Rp	66.000.000
Peralatan Kerja an. Kelompok KAT Benggwin Progo	1	Paket	Rp	21.000.000
Bantuan Sosial Hunian Tetap an. Penerima Bantuan Jaminan Hidup	1	Paket	Rp	96.000.000
Bantuan Sosial Hunian Tetap an. KAT Dusun Matektek	1	Paket	Rp	200.000.000
Bantuan Sosial Hunian Tetap an. Kelompok KAT Dusun Bajo Desa Benteng	1	Paket	Rp	86.000.000
Bantuan Sosial Hunian Tetap an. Kelompok Bersuluh Damar	1	Paket	Rp	36.000.000
Peralatan Kerja an. Kelompok Kurei	1	Paket	Rp	22.000.000
Peralatan Rumah Tangga an. Kelompok Kurei	1	Paket	Rp	22.000.000
Pengadaan Bantuan Long-Boat bagi Suku Asmat, Papua	1	Unit	Rp	476.280.000
Bantuan Sosial Hunian Tetap an. Keluarga Harapan	1	Paket	Rp	24.000.000
Bantuan Sosial Hunian Tetap an. Kelompok Dusun Rahatelen	1	Paket	Rp	114.000.000
Bantuan Sosial Hunian Tetap an. Komunitas Adat Terpencil Toe-toe	1	Paket	Rp	90.000.000
Bantuan Sosial Hunian Tetap an. Kelompok KAT Dusun Waekibo	1	Paket	Rp	42.000.000
Bantuan Sosial Hunian Tetap an. Kelompok KAT Dusun Ngade	1	Paket	Rp	100.000.000
Bantuan Sosial Hunian Tetap an. Kelompok KAT Dusun Tampai	1	Paket	Rp	110.000.000
Sarana Prasarana Lingkungan an. KAT Suka Jadi	1	Paket	Rp	100.000.000
Sarana Prasarana Lingkungan an. KAT Seunong Bakti (Pembangunan Drainase	1	Meter	Rp	100.000.000
Sarana Prasarana Lingkungan an. Kelompok KAT Sungai Labu	1	Paket	Rp	100.000.000

Sarana Prasarana Lingkungan an. Kelompok KAT Tanjung Padang	1	Paket	Rp	100.000.000
Sarana dan Prasarana Lingkungan an. Pokmas KAT Dusun Batu Bara	1	Paket	Rp	100.000.000
Sarana dan Prasarana Lingkungan an. Pemberdayaan KAT Dusun Brang Desa Baodesa	1	Paket	Rp	100.000.000
Sarana dan Prasarana Lingkungan an. Sao Pali Nae Lambu	1	Paket	Rp	100.000.000
Sarana dan Prasarana an. Oi Bura	1	Paket	Rp	100.000.000
Sarana dan Prasarana Lingkungan an. Penerima Bantuan Perumahan	1	Paket	Rp	100.000.000
Sarana dan Prasarana Lingkungan an. KPM-PKAT	1	Paket	Rp	100.000.000
Sarana dan Prasarana an. Kelompok KAT Sikelem	1	Paket	Rp	50.000.000
Sarana dan Prasarana Lingkungan an. KAT Holiang	2	Paket	Rp	100.000.000
Sarana dan Prasarana Lingkungan an. KAT Dassi-dassi	1	Paket	Rp	100.000.000
Sarana dan Prasarana Lingkungan an. Simatologi	1	Paket	Rp	100.000.000
Sarana dan Prasarana Lingkungan an. Kerek Baga	1	Paket	Rp	100.000.000
Sarana dan Prasarana Lingkungan an. Laotongan	1	Paket	Rp	100.000.000
Sarana dan Prasarana Lingkungan an. Kelompok KAT Dusun Tampai	1	Paket	Rp	100.000.000
Sarana dan Prasarana Lingkungan an. Kelompok KAT Dusun Ngade	1	Paket	Rp	100.000.000
Sarana dan Prasarana Lingkungan an. Kelompok KAT Dusun Waekibo	1	Paket	Rp	100.000.000
Sarana dan Prasarana Lingkungan an. Kelompok KAT Ulahahan	1	Paket	Rp	100.000.000
Sarana dan Prasarana Lingkungan an. KAT Bangai	1	Paket	Rp	100.000.000
Sarana dan Prasarana Lingkungan an. Kelompok KAT Sikelem	1	Paket	Rp	50.000.000
Sarana dan Prasarana Lingkungan an. Kemim	1	Paket	Rp	100.000.000
Sarana dan Prasarana Lingkungan an. PKAT Sacuu Desa Dapihe	1	Paket	Rp	100.000.000
Sarana dan Prasarana Lingkungan an. Kelompok KAT Biru	1	Paket	Rp	100.000.000
Sarana dan Prasarana Lingkungan an. Kelompok Kampung Lules	1	Paket	Rp	100.000.000
Sarana dan Prasarana Lingkungan an. Kelompok Dusun WIH	1	Paket	Rp	100.000.000
Sarana dan Prasarana Lingkungan an. Kelompok Dusun Atre	1	Paket	Rp	100.000.000
Sarana dan Prasarana Lingkungan an. Kelompok KAT Dusun Tameoro	1	Paket	Rp	100.000.000
Sarana dan Prasarana Lingkungan an. Kelompok Onam II	1	Paket	Rp	100.000.000



Sarana dan Prasarana Lingkungan an. Kelompok Komunitas Adat Terpencil Skori	2	Paket	Rp	100.000.000
Sarana dan Prasarana Lingkungan an. KAT Pagai	2	Paket	Rp	100.000.000
Sarana dan Prasarana Lingkungan an. Komunitas Adat Terpencil Olung Labingan, Kalteng	1	Paket	Rp	100.000.000
Sarana dan Prasarana Lingkungan an. Kelompok Kurei	1	Paket	Rp	100.000.000
Sarana dan Prasarana Lingkungan an. KAT Kajorih Atoi Lawang Tamang, Kalteng	1	Paket	Rp	100.000.000
Sarana dan Prasarana Lingkungan an. KAT Harapan Baru, Kalteng	1	Paket	Rp	100.000.000
Sarana dan Prasarana Lingkungan an. Kelompok KAT Benggwin Progo	1	Paket	Rp	100.000.000
Sarana dan Prasarana Lingkungan an. Panto Bonuloi	1	Paket	Rp	100.000.000
Jaminan Hidup (Jadup) an. KAT Harapan Baru, Kalimantan Tengah	1	Paket	Rp	171.000.000
Jaminan Hidup (Jadup) an. Komunitas Adat Terpencil Olung Labingan, Kalimantan Tengah	1	Paket	Rp	153.000.000
Jaminan Hidup (Jadup) an. Kerek Baga	1	Paket	Rp	144.000.000
Jaminan Hidup (Jadup) an. Kelompok KAT Dusun Waekibo	1	Paket	Rp	63.000.000
Jaminan Hidup an. Kelompok KAT Dusun Tampai	1	Paket	Rp	165.000.000
Jaminan Hidup an. Kelompok Komunitas Adat Terpencil Skori	1	Paket	Rp	57.000.000
Jaminan Hidup (Jadup) an. KAT Kajorih Atoi Lawang Tamang, Kalimantan Tengah	1	Paket	Rp	153.000.000
Jaminan Hidup (Jadup) an. Panto Bonuloi	1	Paket	Rp	207.000.000
Jaminan Hidup (Jadup) an. Kelompok KAT Dusun Bajo Desa Benteng	1	Paket	Rp	129.000.000
Jaminan Hidup (Jadup) an. KAT Suka Jadi	1	Paket	Rp	81.000.000
Jaminan Hidup (Jadup) an. Kelompok Apo Permai	1	Paket	Rp	165.000.000
Jaminan Hidup (Jadup) an. Ato Atas	1	Paket	Rp	123.000.000
Jaminan Hidup (Jadup) an. KAT Sei Maning	1	Paket	Rp	180.000.000
Jaminan Hidup (Jadup) KAT Seunong Bakti	1	Paket	Rp	129.000.000
Jaminan Hidup (Jadup) an. Kelompok KAT Sungai Labu	1	Paket	Rp	81.000.000
Jaminan Hidup (Jadup) an. Kelompok KAT Tanjung Padang	1	Paket	Rp	75.000.000
Jaminan Hidup (Jadup) an. Kelompok Komunitas Adat Terpencil Banggai	1	Paket	Rp	105.000.000
Jaminan Hidup (Jadup) an. Pokmas KAT Batu Bara	1	Paket	Rp	117.000.000

Jaminan Hidup (Jadup) an. Pemberdayaan KAT Dusun Brang Desa Baodesa	1	Paket	Rp	45.000.000
Jaminan Hidup (Jadup) an. KAT Dusun 1 Sonan Desa Bitobe Amfoang Tengah Kupang	1	Paket	Rp	99.000.000
Jaminan Hidup (Jadup) an. So Pali Nae Lambu	1	Paket	Rp	90.000.000
Jaminan Hidup (Jadup) an. Oi Bura	1	Paket	Rp	153.000.000
Jaminan Hidup an Kelompk KAT Dusun Rahatelen	1	Paket	Rp	171.000.000
Jaminan Hidup an Kelompok KAT Dusun Ngade	1	Paket	Rp	150.000.000
Jaminan Hidup an KPM-PKAT	1	Paket	Rp	147.000.000
Jaminan Hidup an Kelompok KAT Sikelem	1	Paket	Rp	27.000.000
Jaminan Hidup an Penerima Bantuan Jaminan Hidup	1	Paket	Rp	126.000.000
Jaminan Hidup an Simatongi	1	Paket	Rp	300.000.000
Jaminan Hidup an Kelompok Bersuluh Damar	1	Paket	Rp	54.000.000
Jaminan Hidup (Jadup) an. Kelompok KAT Ulahahan	1	Paket	Rp	117.000.000
Jaminan Hidup (Jadup) an. KAT Dusun Matektek	1	Paket	Rp	300.000.000
Jaminan Hidup (Jadup) an. Kelompok KAT Biru	1	Paket	Rp	165.000.000
Jaminan Hidup (Jadup) an. Wina Hara	1	Paket	Rp	102.000.000
Jaminan Hidup (Jadup) an. Penerima Bantuan Jaminan Hidup	1	Paket	Rp	144.000.000
Jaminan Hidup (Jadup) an. KAT Holiang	1	Paket	Rp	150.000.000
Jaminan Hidup (Jadup) an. Penerima Bantuan Perumahan	1	Paket	Rp	189.000.000
Jaminan Hidup (Jadup) an. KAT Dassi-dassi	1	Paket	Rp	150.000.000
Jaminan Hidup (Jadup) an. Komunitas Adat Terpencil Toe-toe	1	Paket	Rp	135.000.000
Jaminan Hidup (Jadup) an. Laotongan	1	Paket	Rp	90.000.000
Jaminan Hidup (Jadup) an. KAT Pagai	1	Paket	Rp	171.000.000
Jaminan Hidup (Jadup) an. Keluarga Harapan	1	Paket	Rp	36.000.000
Jaminan Hidup (Jadup) an. Kelompok KAT Dusun Tameoro	1	Paket	Rp	126.000.000
Jaminan Hidup (Jadup) an. Kemim	1	Paket	Rp	168.000.000
Jaminan Hidup (Jadup) an. PKAT Sacuu Desa Dapihe	1	Paket	Rp	180.000.000
Jaminan Hidup (Jadup) an. Kelompok KAT Ayak	1	Paket	Rp	105.000.000
Jaminan Hidup (Jadup) an. Kelompok KAT Erosaman	1	Paket	Rp	135.000.000
Jaminan Hidup (Jadup) an. Kelompok Onam II	1	Paket	Rp	72.000.000

Jaminan Hidup (Jadup) an. Kelompok Dusun Atre	1	Paket	Rp	72.000.000
Jaminan Hidup (Jadup) an. Kelompok Dusun WIH	1	Paket	Rp	126.000.000
Jaminan Hidup (Jadup) an. Kelompok Kampung Lules	1	Paket	Rp	75.000.000
Jaminan Hidup (Jadup) an. Kelompok KAT Benggwin Progo	1	Paket	Rp	126.000.000
Jaminan Hidup (Jadup) an. Dusun SAM	1	Paket	Rp	57.000.000
Jaminan Hidup (Jadup) an. Paprab	1	Paket	Rp	75.000.000
Jaminan Hidup (Jadup) an. Tatakra	1	Paket	Rp	90.000.000
Jaminan Hidup (Jadup) an. Fefenumbu Semograf	1	Paket	Rp	63.000.000
Jaminan Hidup (Jadup) an. Kelompok Kurei	1	Paket	Rp	132.000.000
Bantuan Sosial Pemberdayaan di Lokasi Khusus SPK No.205/5.3/KU.01.02/10/2021	1	Paket	Rp	59.910.000
Bantuan Sosial Pemberdayaan di Lokasi Khusus SPK No.269/5.3/KU.01.02/10/2021	1	Paket	Rp	59.550.000
Bantuan Sosial Pemberdayaan di Lokasi Khusus SPK No.253/5.3/KU.01.02/10/2021	1	Paket	Rp	59.574.000
Bantuan Sosial Pemberdayaan di Lokasi Khusus SPK No. 221/5.3/KU.01.02/10/2021	1	Paket	Rp	59.757.000
Pembangunan Community Center dilokasi KAT Dusun Sungai Bumbang	1	Paket	Rp	119.148.000
Pembangunan Community Center dilokasi KAT Dusun Sungai Bumbang	1	Paket	Rp	19.858.000
Pembangunan MCK dilokasi BAJO Desa Benteng	1	Paket	Rp	119.514.000
Pembangunan MCK dilokasi BAJO Desa Benteng	1	Paket	Rp	19.919.000
Bantuan Sosial Paket Sandang PKAT an. Kelompok KAT Erosaman	1	Paket	Rp	6.450.000
Bantuan Sosial Paket Sandang PKAT an. Kelompok KAT Ayak	1	Paket	Rp	7.000.000
Pembangunan Community Center di Lokasi BAJO Desa Benteng	1	Paket	Rp	19.970.000
Pembangunan Sarana Air Bersih dan MCK di Lokasi KAT Dusun Aniangau	1	Paket	Rp	19.850.000
Pembangunan Sarana Air Bersih dan MCK di Lokasi KAT Dusun Aniangau	1	Paket	Rp	119.100.000
Jaminan Hidup Suku Baduy	1	Paket	Rp	36.000.000
Pembangunan Sarana Air Bersih dan MCK bagi Suku Anak Dalam, Jambi	1	Paket	Rp	199.000.000
Pembangunan Community Center di Lokasi KAT Kampung Erosaman, Asmat	1	Paket	Rp	304.000.000

Bantuan Sosial Pemberdayaan di Lokasi Khusus Pengadaan Sarana Dukungan Community Center di lokasi Hulu Sungai Tengah, Kalsel	1	Paket	Rp	66.640.000
Bantuan Sosial Pemberdayaan di Lokasi Khusus Pengadaan Sarana Dukungan Community Center Suku Anak Dalam Kabupaten Batanghari, Jambi	1	Paket	Rp	69.835.000
Bantuan Sosial Pemberdayaan di Lokasi Khusus Pengadaan Sarana Dukungan Community Center di Lokasi Bajo, Kabupaten Buton	1	Paket	Rp	99.937.000
Bantuan Sosial Pemberdayaan di Lokasi Khusus Pembangunan Community Center di Lokasi Bajo Desa Benteng Kec. Lasalimu Kab. Buton, Sulawesi Tenggara	1	Paket	Rp	119.820.000
Bantuan Sosial Pemberdayaan di Lokasi Khusus Bantuan Stimulan Usaha Peternakan Ayam Petelur di Lokasi KAT Kp. Erosaman, Distrik Der Kourmur, Kab. Asmat	1	Paket	Rp	255.473.850
Bantuan Sosial Pemberdayaan di Lokasi Khusus Bantuan Stimulan Usaha Peternakan Ayam Petelur di Lokasi KAT Kp. Erosaman, Distrik Der Kourmur, Kab. Asmat	1	Paket	Rp	115.021.000
Bantuan Sosial Pemberdayaan di Lokasi Khusus Pengadaan Stimulan Usaha Pertanian Bagi Suku Anak Dalam, Kabupaten Batanghari	1	Paket	Rp	62.721.000
Bantuan Sosial Pemberdayaan di Lokasi Khusus Pengadaan Bantuan Dukungan Penghidupan Bagi Suku Anak Dalam, Kabupaten Batanghari	1	Paket	Rp	77.895.000
Jaminan Hidup (Jadup) an. Kelompok Komunitas Adat Godide	1	Paket	Rp	129.000.000
Jaminan Hidup (Jadup) an. Kelompok Komunitas Adat Godide	1	Paket	Rp	111.000.000
Total			Rp	55.458.990.850

Persediaan dalam Rangka Bantuan Sosial Rp55.458.990.850 ini dikeluarkan dengan penyerahan persediaan dari belanja bansos sesuai dengan BAST.

#### Mutasi Tambah

Terdapat Mutasi Tambah Persediaan dalam rangka bansos sebesar Rp202.750.000 terdapat di satuan kerja Direktorat Pengelolaan Sumber Dana Bantuan Sosial dikarenakan adanya temuan BPK atas Barang Persediaan berupa masker dan antigen sampai dengan 30 Maret 2022 yang belum disalurkan dan berasal dari Belanja Bantuan Sosial dalam Bentuk Uang dan dalam penguasaan Dit. PSKBS Linjamsos. Adapun

rincian barangnya sebagai berikut:

Daftar Barang Bantuan Sosial Belum diserahkan kepada Penerima Manfaat:

No	Uraian	Jumlah	Nilai (Rp)	Keterangan
1	<b>Linjamsos</b>			
	Antigen (70 box @ 25 )	1750 pcs	91.000.000	Di Gudang Cawang Kencana
	Masker 3M (Box)	5 box	1.150.000	
	Masker (79 dus @ 40 box)	3160 box	110.600.000	
	Jumlah		202.750.000	

Dengan jurnal koreksi dari BPK, sebagai berikut:

117141	Jurnal Otomatis	Persediaan Dalam Rangka Bantuan Sosial	202.750.000	
117911	Jurnal Otomatis	Persediaan yang belum Diregister		202.750.000
		(Terdapat Barang Persediaan berupa masker dan antigen sampai dengan 30 Maret 2022 belum disalurkan dan berasal dari Belanja Bantuan Sosial dalam Bentuk Uang dan dalam penguasaan Dit. PSKBS)		
117911	Jurnal Manual	Persediaan yang belum Diregister	202.750.000	
574111	Jurnal Manual	Beban Bantuan Sosial untuk Pemberdayaan Sosial Dalam Bentuk Uang		202.750.000
		(Jurnal Manual Pada aplikasi saiba untuk menyesuaikan Beban Bansos untuk Pemberdayaan Sosial Dalam Bentuk Uang)		

**(04) DITJEN REHABILITASI SOSIAL**

Nilai Persediaan Direktorat Jenderal Rehabilitasi Sosial Periode 31 Desember 2020 Audited sebesar Rp. 103.316.392.454,- dan periode 31 Desember Tahun 2021 Audited dengan nilai sebesar Rp. 126.048.133.338,- terjadi kenaikan sebesar Rp.22.731.740.884,-, dengan rincian sebagai berikut:

## Rincian Persediaan

No	Uraian	31 Desember 2020	MUTASI	31 Desember 2021
1	Barang konsumsi	Rp 5.156.075.871	Rp (1.144.604.983)	Rp 4.011.470.888
2	Bahan untuk Pemeliharaan	Rp 42.268.768	Rp 7.047.482	Rp 49.316.250
3	Suku Cadang	Rp -	Rp -	Rp -
4	Pita Cukai, Materai dan Leges	Rp -	Rp -	Rp -
5	Tanah Bangunan untuk dijual/diserahkan kemasyarakat	Rp 78.323.805.481	Rp -	Rp 78.323.805.481
6	Hewan dan Tanaman untuk dijual	Rp -	Rp -	Rp -
7	Peralatan dan Mesin Untuk dijual diserahkan kepada masyarakat	Rp 13.634.177.126	Rp (1.162.446.400)	Rp 12.471.730.726
8	Jalan, Irigasi dan Jaringan untuk diserahkan kepada masyarakat	Rp 1.700.516.000	Rp -	Rp 1.700.516.000
9	Aset Tetap lainnya untuk diserahkan	Rp -	Rp -	Rp -
10	Aset Lain-lain untuk diserahkan kepada masyarakat	Rp 1.386.026.850	Rp (1.005.421.850)	Rp 380.605.000
11	Barang Persediaan Lainnya untuk diserahkan masyarakat	Rp 650.172.602	Rp 1.261.714.626	Rp 1.911.887.228
12	Persediaan Lainnya Untuk Diserahkan Kepada Masyarakat - Dalam Proses		Rp 9.755.490.777	Rp 9.755.490.777
13	Bahan Baku	Rp 5.025.000	Rp (93.750)	Rp 4.931.250
14	Persediaan Dalam Rangka Bantuan Sosial	Rp 2.123.962.500	Rp 15.141.766.633	Rp 17.265.729.133
15	Persediaan Untuk Tujuan Strategi / Berjaga-jaga			
16	Persediaan Lainnya	Rp 294.362.256	Rp (121.711.651)	Rp 172.650.605
	<b>Jumlah</b>	<b>Rp 103.316.392.454</b>	<b>Rp 22.731.740.884</b>	<b>Rp 126.048.133.338</b>

Nilai persediaan 31 Desember 2021 (Audited) pada Direktorat Jenderal Rehabilitasi Sosial sebesar Rp.126.048.133.338,-, baik Satuan Kerja vertikal maupun Dekonsentrasi.

### DITJEN PERLINDUNGAN DAN JAMINAN SOSIAL

Nilai Persediaan Direktorat Jenderal Perlindungan dan Jaminan Sosial Periode 31 Desember 2020 (Audited) sebesar Rp. 343.605.030.309,- dan periode Tahunan per 31 Desember 2021 (Audited) sebesar Rp. 493.275.400.819,- sehingga mengalami penurunan sebesar Rp. 149.670.370.510,-, yang terdiri dari :

#### Rincian Persediaan

No	Uraian	31 Desember 2020 (Audited)	MUTASI	31 Desember 2021 (Audited)
1	Barang konsumsi	Rp 331.635.650	Rp 241.149.750	Rp 572.785.400
2	Bahan untuk Pemeliharaan	Rp -	Rp -	Rp -
3	Barang Persediaan Lainnya untuk dijual/ diserahkan ke masyarakat	Rp 661.602.069	Rp 556.363.357	Rp 1.217.965.426
4	Persediaan dlmRangka Bansos	Rp 342.611.792.590	Rp 148.789.916.834	Rp 491.401.709.424
5	Aset Lain-lain untuk diserahkan ke Masyarakat	Rp -	Rp 82.940.569	Rp 82.940.569
	<b>Jumlah</b>	Rp 343.605.030.309	<b>Rp 149.670.370.510</b>	Rp 493.275.400.819

Nilai Persediaan Direktorat Jenderal Perlindungan dan Jaminan Sosial Periode Tahunan per 31 Desember 2021 (Audited) sebesar Rp. 493.275.400.819,- per Satuan Kerja :

NO	NAMA SATKER	URAIAN						JUMLAH
		Barang Konsumsi	Persediaan untuk tujuan strategi / berjaga-jaga	Bahan Untuk Pemeliharaan	Aset Tetap Lainnya untuk diserahkan kpd masyarakat	Aset Lain-lain untuk diserahkan kpd masyarakat	Barang Persediaan Lainnya Untuk Dijual atau Diserahkan Kepada Masyarakat	
1	Sekretariat	548,909,600		-			-	548,909,600
2	Direktorat PSKBA	-				1,068,875,926	477,274,019,167	478,342,895,093
3	Direktorat PSKBS	-			-	82,940,569	14,127,690,257	14,359,720,326
4	Direktorat Jamsos	23,875,800		-			-	23,875,800
	<b>JUMLAH</b>	<b>572,785,400</b>	<b>-</b>	<b>-</b>	<b>-</b>	<b>82,940,569</b>	<b>1,217,965,426</b>	<b>493,275,400,819</b>

Berdasarkan data tersebut terjadi kenaikan dikarenakan adanya barang persediaan yang Habis Pakai berupa Barang konsumsi yang digunakan



untuk menunjang operasional kantor berupa Alat Tulis Kantor, Persediaan Lainnya untuk di jual/diserahkan ke Masyarakat , Barang Persediaan dalam rangka Bantuan Sosial yang masih menjadi *Bufferstock*.

Aset lain- lain untuk diserahkan kepada masyarakat pada Dit. PSKBS berupa peralatan sekolah yaitu Laptop dan Handphone. Barang Persediaan Lainnya untuk Dijual/Diserahkan kepada Masyarakat pada Satker Dit. PSKBA berupa paket Seragam/Pakaian, APD dan Handsanitizer, Voucher Belanja, Peralatan Dapur, Peralatan Mandi, Perlengkapan Balita. Sedangkan Barang Persediaan Lainnya untuk Dijual/Diserahkan kepada Masyarakat pada Dit. PSKBS berupa APD Plastik penutup kepala & telinga, Kacamata google, Mika pelindung wajah, Masker N-95, Hazmat, Sarung tangan dan Sarung tangan untuk penanganan Covid-19.

Barang Persediaan dalam rangka Bantuan Sosial pada satker Direktorat Perlindungan Sosial Korban Bencana Alam dan Direktorat Perlindungan Sosial Korban Bencana Sosial. Persediaan tersebut merupakan Bufferstock dan perlengkapan dalam rangka kesiapsiagaan penanggulangan bencana alam dan sosial antara lain berupa logistik (beras, makanan siap saji, makanan anak, lauk pauk, sandang, alat dapur, family kit, kid ware, food ware) dan perlengkapan evakuasi (tenda, velbed, dumlap, matras, kasur, selimut wol).

## DITJEN PENANGANAN FAKIR MISKIN

Nilai Persediaan Direktorat Jenderal Penanganan Fakir Miskin Periode 31 Desember 2020 (Audited) sebesar Rp187.399.605, dan periode 31 Desember 2021 sebesar Rp42.750.000, tidak mengalami penurunan / kenaikan nilai, Adapun Nilai Persediaan terdiri dari :

Persediaan per Eselon I dirinci dalam tabel di bawah ini :

Kode	Uraian Eselon I	31 Desember 2020 (audited)	Mutasi	30 Desember 2021 (audited)
1	Setditjen Penanganan Fakir Miskin	Rp 73.539.605	Rp (73.539.605)	Rp -
2	Dit. PFM Wilayah I	Rp -	Rp -	Rp -
3	Dit. PFM Wilayah II	Rp 75.970.000	Rp (33.220.000)	Rp 42.750.000
4	Dit. PFM Wilayah III	Rp 37.890.000	Rp (37.890.000)	Rp -
	<b>Total</b>	Rp 187.399.605	Rp (144.649.605)	Rp 42.750.000

Barang Persediaan dilingkungan Direktorat Jenderal Penanganan Fakir Miskin per 31 Desember 2021 senilai Rp42.750.000, yang terdiri dari barang konsumsi yaitu :

Rincian Persediaan pada Direktorat PFM Wilayah II per 31 Desember 2021

Kode	Uraian	
117111	<b>BARANG KONSUMSI</b>	
000008	- Buku Juklak Penyaluran BPNT Penanganan Fakir Miskin Perkotaan	42,750,000
<b>JUMLAH BARANG KONSUMSI</b>		<b>42,750,000</b>
<b>TOTAL</b>		<b>42,750,000</b>

### BADIKLIT KESOS PENSOS

Saldo Persediaan pada laporan Barang Kuasa Pengguna 31 Desember 2021 Audited Rp. 318.643.805.-

#### Rincian Persediaan

No.	Uraian	Saldo Awal 31 Desember 2020 Audited	Mutasi	Saldo Akhir 31 Desember 2021 Audited
1	Barang Konsumsi	743.759.165	461.629.665	282.129.500
2	Bahan Untuk Pemeliharaan	4.704.500	- 17.012.090	21.716.590
3	Suku Cadang	-	-	
4	Peralatan dan Mesin untuk dijual atau diserahkan kepada Masyarakat	5.816.009.190	5.816.009.190	
5	Barang Persediaan Lainnya Lainnya untuk dijual / diserahkan ke Masyarakat	279.766.500	271.071.500	8.695.000
6	Bahan Baku	-	-	
7	Persediaan Dalam Rangka strategis/berjaga-jaga	-	-	
8	Persediaan Untuk tujuan strategis berjaga-jaga	30.419.400	30.419.400	
9	Persediaan Lainnya	1.281.935	- 4.830.780	6.112.715
	<b>Jumlah</b>	<b>Rp 6.875.940.690</b>	<b>Rp 6.557.286.885</b>	<b>Rp 318.653.805</b>

No	SATKER	NILAI
1	Sekretariat Badiklitpensos	1.633.500
2	Puspensos	96.484.500
3	Puslitbang Kesos	
4	Pusbangprof Peksos dan Pensos	
5	Pusdiklat Kesos	23.101.250
6	Poltekesos Bandung	21.407.715
7	BBPPKS Bandung	32.789.450
8	BBPPKS Yogyakarta	27.418.200
9	B2P3KS Yogyakarta	102.015.190
10	BBPPKS Padang	304.000
11	BBPPKS Banjarmasin	
12	BBPPKS Makassar	
13	BBPPKS Jayapura	13.500.000
	<b>Jumlah</b>	<b>318.653.805</b>

**LAPORAN BARANG PERSEDIAAN  
UNTUK PERIODE YANG BERAKHIR 31 DESEMBER 2021 AUDITED**

**UAPPB-E1: BADAN PENDIDIKAN, PENELITIAN  
11 DAN PENYULUHAN SOSIAL**

<b>Kode</b>	<b>Uraian</b>	<b>Jumlah</b>
<b>117111</b>	<b>Barang Konsumsi</b>	
1010301001	Alat Tulis	9.038.500
1010301002	Tinta Tulis, Tinta Stempel	2.667.600
1010301003	Penjepit Kertas	4.473.600
1010301004	Penghapus/Korektor	1.022.100
1010301005	Buku Tulis	11.392.000
1010301006	Ordner Dan Map	24.187.700
1010301007	Penggaris	175.700
1010301008	Cutter (Alat Tulis Kantor)	1.825.800
1010301010	Alat Perekat	2.670.800
1010301011	Stadler HD	1.707.100
1010301012	Staples	1.354.000
1010301013	Isi Staples	216.800
1010301014	Barang Cetakan	22.840.000
1010301999	Alat Tulis Kantor Lainnya	4.978.450
1010302001	Kertas HVS	19.309.900
1010302002	Berbagai Kertas	8.793.200
1010302003	Kertas Cover	42.000
1010302004	Amplop	895.900
1010302999	Kertas Dan Cover Lainnya	184.000
1010303003	Plat Cetak	9.000.000
1010303999	Bahan Cetak Lainnya	109.637.950
1010304004	Tinta/Toner Printer	16.022.000
1010304006	USB/Flash Disk	6.076.700
1010304007	kartu Memori	995.000
1010304010	Mouse	2.630.000
1010304999	Bahan Komputer Lainnya	998.000
1010306002	Lampu Listrik	1.094.700
1010306010	Batu Baterai	5.294.800
1010306999	Alat Listrik Lainnya	270.000
1010309999	Perlengkapan Penunjang Kegiatan Kantor Lainnya	390.000
1010399999	Alat/bahan Untuk Kegiatan Kantor Lainnya	11.954.000
<b>Jumlah Barang Konsumsi</b>		<b>282.129.500</b>
<b>117113</b>	<b>Bahan untuk Pemeliharaan</b>	
1010305001	Sapu Dan Sikat	2.484.000
1010305002	Alat-Alat Pel Dan Lap	777.000
1010305003	Ember, Slang, Dan Tempat Air Lainnya	459.500
1010305004	Keset Dan Tempat Sampah	2.097.500
1010305005	Kunci, Kran Dan Semprotan	620.000
1010305008	Bahan Kimia Untuk Pembersih	1.128.440
1010305012	Pengharum Ruangan	1.964.300

1010305999	Perabot Kantor Lainnya	12.185.850
<b>Jumlah Bahan untuk Pemeliharaan</b>		<b>21.716.590</b>
<b>117128</b>	<b>Barang Persediaan Lainnya untuk Dijual/Diserahkan ke Masyarakat</b>	
1010501008	Barang Persediaan	8.695.000
<b>Jumlah Barang Persediaan Lainnya untuk Dijual/Diserahkan ke Masyarakat</b>		<b>8.695.000</b>
<b>117199</b>	<b>Persediaan Lainnya</b>	
1010401001	Obat Cair(Persediaan Lainnya)	367.750,
1010401002	Obat Padat(Persediaan Lainnya)	4.467.975,
1010401005	Obat Gel/Salep(Persediaan Lainnya)	476.600,
1010401999	Obat Lainnya(Persediaan Lainnya)	800.390,
<b>Jumlah Persediaan Lainnya</b>		<b>6.112.715,</b>
<b>TOTAL</b>		<b>318.653.805</b>

Catatan : saldo awal dilihat dari Awal Tahun 2021 dan untuk saldo akhir adalah nilai di periode pelaporan berjalan 31 Desember 2021. Berdasarkan data tabel persediaan diatas, maka dapat dijelaskan rincian per sub kelompok barang persediaan pada satuan kerja Pusat Pendidikan dan Pelatihan Kesejahteraan Sosial (terlampir).

Jelaskan Mutasi yang menambah dan yang mengurangi nilai persediaan:

1. Mutasi kurang pada barang persediaan konsumsi berupa modul, jurnal, dan ATK senilai Rp.170.520.250,-
2. Mutasi tambah pada barang persediaan pemeliharaan berupa peralatan dan perlengkapan kebersihan dan chemicals gedung senilai Rp.11.485.500,-
3. Mutasi kurang pada barang persediaan peralatan dan mesin untuk dijual/diserahkan kepada masyarakat berupa Toolkit P2K2/FDS Pendamping PKH tahun senilai Rp.5.818.009.190,- dengan penjelasan tahap dan proses penyelesaian redistribusi toolkit sebagai berikut:
  - Saldo awal Toolkit berdasarkan Laporan Keuangan Hasil Audited BPK Tahun 2020 sebanyak 6.865 paket senilai Rp.5.816.009.190,- Berdasarkan Nota Dinas Inspektur Bidang Penunjang Nomor 398/2.5/PS/11/2021 taggal 12 Nopember 2021, saldo toolkit sebanyak 5.546 paket dengan nilai sebesar Rp.4.769.109.820,-
  - Terdapat pengurangan nilai saldo toolkit sebesar Rp.1.046.899.370,- Berdasarkan Nota Dinas Inspektur Bidang Penunjang Nomor 411/2.5/PS/11/2021 tanggal 23 Nopember 2021, saldo toolkit sebanyak 3.526 paket dengan nilai sebesar Rp.3.074.490.820,-
  - terdapat pengurangan nilai saldo toolkit sebesar Rp.1.694.619.000,- Berdasarkan Nota Dinas Inspektur Bidang Penunjang Nomor 428/2.5/PS/11/2021 tanggal 30 Nopember 2021, saldo toolkit sebanyak 1.352 paket dengan nilai sebesar Rp.1.215.795.040,-
  - Terdapat pengurangan nilai saldo toolkit sebesar Rp.1.858.695.780,- Berdasarkan Nota Dinas Inspektur Bidang Penunjang Nomor 447/2.5/PS/11/2021 tanggal 7 Desember 2021, saldo toolkit sebanyak 35 paket dengan nilai sebesar Rp.51.904.450,-
  - Terdapat pengurangan nilai saldo toolkit sebesar Rp.1.163.890.590,-

Berdasarkan Nota Dinas Inspektur Bidang Penunjang Nomor 465/2.5/PS/12/2021, tanggal 20 Desember 2021, saldo toolkit FDS/P2K2 Pendamping PKH Tahun 2019 adalah 0.

- Terdapat pengurangan nilai saldo toolkit sebesar Rp.51.904.450,- Seluruh toolkit sudah di distribusikan kepada penerima toolkit, sehingga tidak terdapat lagi saldo persediaan toolkit di 238 Kabupaten/Kota sesuai dengan Nota dinas nomor 447/2.5/PS/12/2021 Tanggal 7 Desember 2021

## E.2. Aset Tetap

Nilai Aset Tetap per 31 Desember 2021 (Audited) dibandingkan dengan periode sebelumnya, adalah sebagai berikut :

Posisi Aset tetap dapat dilihat pada tabel di bawah ini :

No	Uraian	31 Desember 2020 (Audited)			31 Desember 2021 (Audited)			Kenaikan / (penurunan) %
		Nilai Aset	Akumulasi Penyusutan	Nilai Buku	Nilai Aset	Akumulasi Penyusutan	Nilai Buku	
1	Tanah	18.565.546.383.592		18.565.546.383.592	18.583.223.996.792		18.583.223.996.792	0,10
2	Peralatan dan Mesin	2.037.635.381.225	1.683.001.669.125	354.633.712.100	2.149.751.272.920	1.777.862.813.433	371.888.459.487	4,64
3	Gedung dan Bangunan	2.136.028.516.570	283.649.854.987	1.852.378.661.583	2.254.814.593.219	387.413.884.350	1.867.400.708.869	0,80
4	Jalan dan Jembatan	38.577.401.375	20.624.769.791	17.952.631.584	38.903.783.375	26.433.504.419	12.470.278.956	(43,96)
5	Irigasi	48.180.245.628	11.735.735.770	36.444.509.858	48.415.970.628	14.664.417.482	33.751.553.146	(7,98)
6	Jaringan	18.070.416.055	8.129.331.637	9.941.084.418	18.448.963.350	8.680.201.603	9.768.761.747	(1,76)
7	Aset Tetap Dalam Renovasi	7.700.598.492		7.700.598.492	1.713.308.000		1.713.308.000	(349,46)
8	Aset Tetap Lainnya	15.117.486.622	3.565.799.913	11.551.686.709	15.283.651.333	3.529.709.917	11.753.941.416	1,72
9	Konstruksi Dalam Pengerjaan	2.194.436.815		2.194.436.815	6.762.136.189		6.762.136.189	67,55
10	Software	105.124.509.186	92.904.110.647	12.220.398.539	74.383.220.358	68.502.785.657	5.880.434.701	(107,81)
11	Lisensi	397.250.000	38.947.500	358.302.500	17.872.818.000	947.599.900	16.925.218.100	97,88
12	Aset Tak Berwujud Lainnya	3.897.010.050		3.897.010.050	3.914.010.050		3.914.010.050	0,43
13	Aset Tetap yang Tidak digunakan dalam operasi pemerintah	31.908.779.753	28.484.150.200	3.424.629.553	69.865.016.007	67.198.110.521	2.666.905.486	(28,41)
14	Aset Tak Berwujud yang Tidak digunakan dalam operasi pemerintah	235.826.552	158.272.552	77.554.000	31.534.847.880	31.416.060.380	118.787.500	34,71
	JUMLAH	23.010.614.241.915	2.132.292.642.122	20.878.321.599.793	23.314.887.588.101	2.386.649.087.662	20.928.238.500.439	0,24

**E.2.1. Tanah**

Tanah yang diperoleh dengan maksud untuk dipakai dalam kegiatan operasional pemerintah dan dalam kondisi siap dipakai. Termasuk dalam klasifikasi tanah ini adalah tanah yang digunakan untuk gedung, bangunan, jalan, irigasi, dan jaringan.

Nilai Perolehan tanah pada Kementerian Sosial RI per 31 Desember 2020 (Audited) sebesar Rp. 18,565,546,383,592,- dan 31 Desember 2021 (Audited) sebesar Rp. 18,583,223,996,792,-

Mutasi/perubahan Tanah per 31 Desember 2021 (Audited) sebagai berikut:

<b>Saldo per 31 Desember 2020 (Audited)</b>	<b>Rp 18.565.546.383.592</b>
<b>Mutasi Tambah :</b>	
Koreksi Saldo Awal	Rp 17.527.500.000
Pembelian	Rp 20.000.000
Perolehan hasil Tindak Lanjut Normalisasi	Rp 796.267.678.000
Pengembangan Nilai Aset	Rp 130.113.200
<b>Mutasi Kurang :</b>	
Transaksi Normalisasi BMN	Rp (796.267.678.000)
<b>Saldo per 30 November 2021 (Audited)</b>	<b>Rp 18.583.223.996.792</b>

**KOREKSI SALDO AWAL**

**SEKRETARIAT JENDERAL**

Adanya Saldo Awal berupa Tanah senilai Rp.17.527.500.000,- Dengan rincian sebagai berikut :

Sertifikat Tanah Nomor : 13.01.15.03.01600 di Desa Srimartani Kecamatan Piyungan Kabupaten Bantul Provinsi Daerah Istimewa Yogyakarta dengan Luas tanah 7.011 M2 nilai perolehan Rp.17.527.500.000,-.

**PEMBELIAN**

**DIREKTORAT JENDERAL REHABILITASI SOSIAL**

Mutasi penambahan nilai neraca Tanah dengan transaksi Pembelian (101) 31 Desember 2021, dengan rincian sebagai berikut :

- Adanya transaksi Pembelian (101) pada Satuan Kerja LRSKPN "Pangurangi" Takalar senilai Rp. 20.000.000,-, dengan rincian sebagai berikut :

NAMA	QTY	NILAI
Tanah	1	20.000.000
<b>JUMLAH</b>	<b>1</b>	<b>20.000.000</b>



**PEROLEHAN HASIL TINDAK LANJUT NORMALISASI**  
**SEKRETARIAT JENDERAL**

Terdapat transaksi perolehan hasil tindak lanjut normalisasi yang diakibatkan update aplikasi simak bmn versi 21.1.0 pada satker Setjen senilai Rp. 702.020.832.000,.

NO.	URAIAN	Jmlh	NILAI
1	2	4	5
	<b>TANAH</b>	74.000	702.020.832.000
1	Tanah Bangunan Fasilitas Tempat Tinggal Lainnya	74.000	702.020.832.000

**BADIKLITPENSOS**

Terdapat Perolehan hasil Tindaklanjut Normalisasi pada BP3S Senilai Rp. 94.246.846.000,- yaitu pada Satker BBPPKS Jayapura:

Terdapat transaksi Tindak lanjut Normalisasi berupa tanah sebesar Rp. 94.246.846.000,- sesuai dengan surat Edaran Direktorat Jenderal Kekayaan Negara Nomor S-28/KN/KN.2/2022 Tanggal 03 Februari 2022 perihal Progres Tindaklanjut Laporan Hasil Pemeriksaan Atas Laporan Keuangan Pemerintah Pusat (LKPP) tahun 2020 di Tahun 2021. Selanjutnya, berdasarkan hasil monitoring atas persentase capaian penyelesaian temuan BPK pada LKPP Tahun 2020 yang terkait tugas dan fungsi pengelolaan BMN pada Kementerian Sosial di tahun 2021 diketahui sebagai berikut:

Dimana Pada satker BBPPKS Jayapura terdapat normalisasi berupa tanah yang diakibatkan dari proses Update aplikasi SIMAK BMN Versi 21.1.0 pada tanggal 03 Februari 2022 dimana proses Transaksi K3 terkait normalisasi dilingkungan Kementerian Sosial RI yang terdampak mohon kiranya dilakukan penginputan dan tindaklanjut proses penginputan diaplikasi SIMAK BMN untuk menghiangkan data monitoring validasi K3 yang berbeda antara SIMAK dan E-rekon sehingga satker satker khususnya satker BBPPKS Jayapura dimana di monitoring K3 khususnya di Data Tidak Wajar Beda terdapat dimana Tanah di BBPPKS Jayapura

SATKER	NAMA BARANG	SAT	QTY	NILAI ASET
<b>BBPPKS Jayapura</b>				
1	Tanah BBPPKS Jayapura	1	Buah	94.246.846.000
<b>TOTAL</b>				<b>94.246.846.000</b>

**PENGEMBANGAN NILAI ASET**

**DIREKTORAT JENDERAL REHABILITASI SOSIAL**

Mutasi penambahan nilai neraca Tanah dengan transaksi Pengembangan Nilai Aset (202) 31 Desember 2021, dengan rincian sebagai berikut :

- Adanya transaksi Pengembangan Nilai Aset (202) pada Satuan Kerja LRSKPN "Pangurangi" Takalar senilai Rp. 18.500.000,-, dengan rincian sebagai berikut :

NAMA	QTY	NILAI
Pengembangan Nilai Aset	1	18.500.000
<b>JUMLAH</b>	<b>1</b>	<b>18.500.000</b>

### **BADIKLITPENSOS**

Terdapat Pengembangan Nilai Aset (202) pada B2P3S Senilai Rp. 111.613.200,- yaitu pada Satker POLTEKESOS BANDUNG terdapat Pengembangan Nilai Aset berupa Pemantokan pada Tanah di Soreang untuk pengamanan Aset Tanah Tanah Bangunan Pendidikan Dan Latihan seluas 150.093 m2 sebesar Rp. 111.613.200.-

SATKER	NAMA BARANG	SAT	QTY	NILAI ASET
<b>POLTEKESOS BANDUNG</b>				
1	Tanah Bangunan Pendidikan Dan Latihan	150.093	m2	111.613.200
<b>TOTAL</b>				<b>111.613.200</b>

Atas nilai belanja modal tanah sebesar Rp4.532.748.000. (4 bidang) masih dititipkan di Pengadilan Negeri Bale Bandung sehubungan proses yang belum sesuai atas 3 bidang no name dan 1 bidang tidak sepatutnya harga. Untuk kondisi ini sesuai ketentuan peraturan BPN mengeluarkan validasi konsinyasi sebagai dasar Poltekesos Bandung mengajukan penitipan ganti kerugian (konsinyasi) ke pengadilan. Poltekesos Bandung telah menerima penetapan pengadilan terkait 4 bidang dimaksud pada tanggal 29 Desember 2020. Transaksi belanja modal tanah Rp4.532.748.000. sesuai dengan SPM 01122 tanggal 10-12-2020 Sp2d 20221301000128 tanggal 15-12-2020 rekening penerima Pengadilan Negeri Bale Bandung Kls 1A Bank BTN 009101300003323. Sedangkan untuk proses pembelian tanah sudah terselesaikan semua.

### **TRANSAKSI NORMALISASI BMN**

#### **SEKRETARIAT JENDERAL**

Terdapat transaksi normalisasi bmn yang diakibatkan update aplikasi simak bmn versi 21.1.0 pada satker Setjen senilai (Rp. 702.020.832.000,).

NO.	URAIAN	Jmlh	NILAI
1	2	4	5
	<b>TANAH</b>	<b>74.000</b>	<b>-702.020.832.000</b>
1	Tanah Bangunan Fasilitas Tempat Tinggal Lainnya	74.000	-702.020.832.000

### **BADIKLITPENSOS**

Terdapat Transaksi Normalisasi Bmn pada BP3S Senilai (Rp. 94.246.846.000,-) yaitu pada Satker BBPPKS Jayapura:

Terdapat transaksi Normalisasi Bmn berupa tanah sebesar (Rp. 94.246.846.000,-) sesuai dengan surat Edaran Direktorat Jenderal Kekayaan Negara Nomor S-28/KN/KN.2/2022 Tanggal 03 Februari 2022 perihal Progres Tindakan lanjut Laporan Hasil Pemeriksaan Atas Laporan

Keuangan Pemerintah Pusat (LKPP) tahun 2020 di Tahun 2021. Selanjutnya, berdasarkan hasil monitoring atas persentase capaian penyelesaian temuan BPK pada LKPP Tahun 2020 yang terkait tugas dan fungsi pengelolaan BMN pada Kementerian Sosial di tahun 2021 diketahui sebagai berikut:

Dimana Pada satker BBPPKS Jayapura terdapat normalisasi berupa tanah yang diakibatkan dari proses Update aplikasi SIMAK BMN Versi 21.1.0 pada tanggal 03 Februari 2022 dimana proses Transaksi K3 terkait normalisasi dilingkungan Kementerian Sosial RI yang terdampak mohon kiranya dilakukan penginputan dan tindak lanjut proses penginputan diaplikasi SIMAK BMN untuk menghiangkan data monitoring validasi K3 yang berbeda antara SIMAK dan E-rekon sehingga satker satker khususnya satker BBPPKS Jayapura dimana di monitoring K3 khususnya di Data Tidak Wajar Beda terdapat dimana Tanah di BBPPKS Jayapura

SATKER	NAMA BARANG	SAT	QTY	NILAI ASET
BBPPKS Jayapura				
1	Tanah BBPPKS Jayapura	1	Buah	-94.246.846.000
TOTAL				(94.246.846.000)

## E.2.2 Peralatan dan Mesin

***Peralatan dan Mesin adalah Peralatan dan mesin mencakup mesin-mesin dan kendaraan bermotor, alat elektronik, dan seluruh inventaris kantor, dan peralatan lainnya yang nilainya signifikan dan masa manfaatnya lebih dari 12 (dua belas) bulan dan dalam kondisi siap pakai.***

Nilai Perolehan Peralatan dan Mesin pada Kementerian Sosial RI per 31 Desember 2020 (Audited) sebesar Rp. 2,037,635,381,225,- dan 31 Desember 2021 (Audited) sebesar Rp. 2,149,751,272,920,- Akumulasi Penyusutan per 31 Desember 2021 (Audited) sebesar Rp. 1,777,862,813,433,- sehingga Nilai Buku pada tanggal pelaporan yaitu nilai perolehan dikurangi dengan akumulasi penyusutannya adalah sebesar Rp. 371,888,459,487,-.

Mutasi/perubahan Peralatan dan Mesin per 31 Desember 2021 (Audited) sebagai berikut:

<b>Saldo per 31 Desember 2020 (Audited)</b>	<b>Rp</b>	<b>2.037.635.381.225</b>
<b>Mutasi Tambah :</b>		
Koreksi Saldo Awal	Rp	5.031.266.688
Pembelian	Rp	143.158.230.109
Transfer masuk	Rp	21.510.571.856
Hibah (Masuk)	Rp	578.060.000
Penyelesaian Pembangunan Dengan KDP	Rp	21.383.081.345
Reklasifikasi Masuk	Rp	2.833.060.513
Reklasifikasi Dari Aset Lainnya ke Aset Tetap	Rp	463.836.000
Perolehan hasil Tindak Lanjut Normalisasi	Rp	17.097.384.726
Pengembangan Nilai Aset	Rp	2.256.662.150
<b>Mutasi Kurang :</b>		
Koreksi Pencatatan Nilai/Kuantitas	Rp	(70.677.090)
Transaksi Normalisasi BMN	Rp	(13.912.603.010)
Penghapusan	Rp	(10.803.527.564)
Transfer Keluar	Rp	(21.497.971.328)
Hibah (Keluar)	Rp	(132.800.000)
Reklasifikasi Keluar	Rp	(2.665.839.713)
Penghapusan (semester I dokumen TAYL)	Rp	(29.361.334)
Hibah Keluar (semester II dokumen semester I)	Rp	(228.586.912)
Penghentiaan Aset Dari Penggunaan	Rp	(52.854.894.741)
<b>Saldo per 31 Desember 2021 (Audited)</b>	<b>Rp</b>	<b>2.149.751.272.920</b>
<b>Akumulasi Penyusutan per 31 Desember 2021 (Audited)</b>	<b>Rp</b>	<b>(1.777.862.813.433)</b>
<b>Nilai Buku per 31 Desember 2021 (Audited)</b>	<b>Rp</b>	<b>371.888.459.487</b>

**KOREKSI SALDO AWAL**  
**SEKRETARIAT JENDERAL**

Terdapat Saldo Awal pada Satker Setjen Berupa :

NO.	TRANSAKSI	SATKER	JML	NILAI	KET
1	Saldo Awal	Satker Setjen	10	Rp 5.031.266.688	
	TOTAL		10	Rp 5.031.266.688	

NAMA UAKPB : SEKRETARIAT JENDERAL		KODE UAKPB : 027.01.0199.440121.000.KP			
No. URUT	NO. SPPA KD. ASET NO. ASET	TGL PERLH TGL. BUKU TERCT. DLM KONDISI	NO. BUKTI PRLH MERK /TYPE ASET KUANITITAS/SATUAN NILAI PER.SATUAN	NAMA ASET ASAL PEROLEHAN DASAR HARGA TOTAL RUPIAH	KETERANGAN
1-2	1. A01212 3020103001	28-08-2009 01-07-2021	S-11/KN.2/2021 MITSUBISHI CENTER RHD FG	Truck + Attachment SAVE THE CHILDREN FEDERATION	
		3. KIB	2 Unit	2. Taksiran	DIBEKASI
		3. Rusak Berat	375,278,400		
			750,556,800		NULL.
				satker intraco =	NULL.
3-4	2. A01213 3020103001	28-08-2009 01-07-2021	S-11/KN.2/2021 MITSUBISHI	Truck + Attachment SAVE THE CHILDREN FEDERATION	
		3. KIB	2 Unit	2. Taksiran	BEKASI
		3. Rusak Berat	371,919,744		
			743,839,488		NULL.
				satker intraco =	NULL.
5-10	3. A01214 3020103001	28-08-2009 01-07-2021	S-11/KN.2/2021 ISUZU	Truck + Attachment SAVE THE CHILDREN FEDERATION	
		3. KIB	6 Unit	1. Harga Perolehan	BEKASI
		3. Rusak Berat	589,478,400		
			3,536,870,400		NULL.
				satker intraco =	NULL.
<b>TOTAL :</b>					5,031,266,688

## **PEMBELIAN SEKRETARIAT JENDERAL**

a. Transaksi Pembelian pada Satker Setjen yaitu :

AKUN NERACA/SUB-SUB KELOMPOK BARANG		INTRAKOMPTABEL	
KODE	URAIAN	KUANTITAS	NILAI
1	2	3	4
	<b>PERALATAN DAN MESIN</b>		
	Portable Generating Set	1	17.625.000
	Pompa Air	16	726.744.200
	Pompa Lainnya	4	35.629.000
	Jeep	4	2.143.300.000
	Station Wagon	1	1.195.499.900
	Transformator	1	199.100.000
	Steam Cleaner	1	4.719.000
	Mesin Gergaji	1	2.687.500
	Mesin Blower Listrik / Mekanik	2	152.556.000
	Mesin Cuci kendaraan/ Car Washer	2	7.700.000
	Distance Meter	1	2.950.000
	Lemari Besi/Metal	1	7.900.000
	Lemari Kayu	108	1.673.393.368
	Rak Besi	136	625.680.000
	Rak Kayu	40	168.196.000
	Filing Cabinet Kayu	7	340.665.000
	Buffet	1	9.817.500

	Locker	3	17.500.000
	Lemari Display	20	117.165.000
	Rambu-Rambu	17	48.673.000
	Papan Visual/Papan Nama	23	216.715.000
	White Board	8	14.585.000
	Alat Penghancur Kertas	7	38.595.500
	Lampu-lampu Kristal	11	778.103.300
	LCD Projector/Infocus	6	237.150.000
	Alat Perekam Suara (Voice Pen)	5	24.250.000
	Acces Control System	7	195.680.000
	Pintu Elektrik (yang Memakai Akses)	25	1.037.815.875
	Focusing Screen/Layar LCD Projector	1	2.200.000
	Papan Pengumuman	14	149.688.000
	Wastafel Portable	3	15.345.000
	Perkakas Kantor Lainnya	235	891.953.150
	Alat Kantor Lainnya	6	197.972.000
	Meja Kerja Besi/Metal	4	130.500.000
	Meja Kerja Kayu	311	2.715.667.300
	Kursi Besi/Metal	291	1.078.076.650
	Kursi Kayu	79	371.166.000
	Sice	5	36.500.000
	Bangku Panjang Besi/Metal	8	43.114.100
	Bangku Panjang Kayu	2	7.200.000
	Meja Rapat	2	21.605.000
	Tempat Tidur Kayu	16	206.037.000
	Meja Resepsionis	1	78.509.000
	Kasur/Spring Bed	9	166.010.910
	Meja Makan Kayu	5	27.900.000
	Partisi	6	74.901.500
	Nakas	21	63.996.100
	Backdrop TV/Wardrobe	5	200.685.100
	Meja Taman	5	20.793.500
	Sofa	16	540.200.000
	Meubelair Lainnya	38	161.019.000
	Jam Mekanis	8	10.080.000
	Mesin Penghisap Debu/Vacuum Cleaner	3	69.150.000
	Mesin Pel/Poles	2	63.500.000
	Mesin Pemotong Rumput	2	6.448.000
	Mesin Cuci	2	37.950.000
	Alat Pembersih Lainnya	2	35.200.000
	Lemari Es	17	87.438.000
	A.C. Sentral	59	2.905.895.538
	A.C. Split	70	862.020.000
	Kipas Angin	11	19.835.000
	Exhause Fan	140	1.074.658.332
	Kompas Gas (Alat Dapur)	3	5.985.000
	Rice Cooker (Alat Dapur)	2	3.400.000

	Oven Listrik	3	10.948.000
	Kitchen Set	4	88.412.000
	Treng Air/Tandon Air	29	178.051.250
	Rak Piring Alumunium	1	1.200.000
	Mixer	2	22.954.375
	Televisi	20	271.915.200
	Amplifier	3	263.674.375
	Loudspeaker	20	284.236.250
	Wireless	3	82.325.000
	Microphone	1	16.250.000
	Unit Power Supply	1	7.435.000
	Camera Video	7	50.187.500
	Kaca Hias	3	8.375.000
	Dispenser	32	117.631.000
	Coffee Maker	1	15.700.000
	Heater (Alat Rumah Tangga Lainnya ( Home Use ))	20	234.900.000
	Karpet	4	127.350.000
	Vertikal Blind	21	700.245.670
	Gordyin/Kray	41	2.809.707.313
	Kabel	3	54.186.000
	Lampu	36	999.090.920
	Bracket Standing Peralatan	8	49.650.000
	Tangki Air	1	3.025.000
	Tempat Sampah	142	382.978.440
	Lampu Emergency	65	85.430.000
	Alat Rumah Tangga Lainnya ( Home Use )	32	140.580.000
	Alat Rumah Tangga Lainnya	1	12.500.000
	Video Monitor	3	657.030.000
	Power Supply (Peralatan Studio Video Dan Film)	1	6.550.000
	Tripod Camera	5	11.250.000
	Alat Pemanas Prosesing ( Water Heater )	2	10.000.000
	Head Set	3	6.100.000
	Camera Digital	1	23.950.000
	LCD Monitor	1	2.231.000
	End Point Vicon	1	82.000.000
	Mesin Jilid	1	5.159.000
	Pesawat Telephone	4	13.500.000
	Telephone Mobile	1	8.750.000
	Handy Talky (HT)	47	382.605.000
	Finger Printer Time and Attandance Acces Control System	2	15.000.000
	Switcher Combination	1	96.265.000
	Rig Dual Band	1	17.620.000
	Dental Chair	1	414.920.000
	Compressor High Pressure	5	40.802.700
	Alat Kesehatan Umum Lainnya	1	63.000.000
	Rotator	2	36.000.000
	Alat Pemadam Kebakaran	103	132.756.700



	Instrucure Control Display Unit	1	11.300.000
<b>b.</b>	Measuring/Testing Device Lainnya	1	49.170.000
<b>r</b>	NCS (Network Control System)	1	35.700.000
<b>a</b>	P.C Unit	176	2.614.350.000
<b>n</b>	Lap Top	44	1.102.524.000
<b>s</b>	Speaker Komputer	1	1.550.000
<b>a</b>	Printer (Peralatan Personal Komputer)	72	458.155.100
<b>k</b>	Scanner (Peralatan Personal Komputer)	4	51.012.500
<b>s</b>	External/ Portable Hardisk	4	16.400.000
<b>i</b>	Peralatan Personal Komputer Lainnya	1	1.550.000
	Hub	2	108.000.000
<b>p</b>	Modem	1	3.855.000
<b>a</b>	Tenda	3	64.511.000
<b>d</b>	Selang Tekanan Tinggi	41	192.120.500
<b>a</b>	Submersible Pump	6	175.176.000
	Alat Tennis Meja	1	199.000.000
<b>S</b>	Alat Badminton	1	180.444.000
<b>a</b>	Peralatan Permainan Lainnya	2	71.920.000
<b>t</b>	Matras	1	86.500.000
<b>k</b>	<b>TOTAL</b>	<b>2.916</b>	<b>36.890.660.116</b>

Adanya Usulan Asersi BPK terkait “Kesalahan Penggunaan AKUN BELANJA dari Akun Belanja 52 yang seharusnya menjadi Akun Belanja 53 dan tercatat di Intrakomptabel, data sebagai berikut :

NO.	Nama Barang	NILAI
1	Tempat Sampah	161.659.000
2	Perkakas Kantor Lainnya	7.761.600
3	Perkakas Kantor Lainnya	104.265.000
4	Pot Bunga	27.555.000
5	Pot Bunga	45.867.000
6	Pot Bunga	51.188.000
7	Pot Bunga	5.080.000
8	Pot Bunga	40.775.000
9	Pot Bunga	8.240.000
10	Pot Bunga	62.113.750
11	Pot Bunga	69.926.200
12	Pot Bunga	68.870.000
13	Pot Bunga	61.923.750
	<b>Total</b>	<b>715.224.300</b>

## b. Satker Pusdatin terdiri dari :

No	Uraian Kontrak	Nomor Kontrak	NO. SPM	Nilai Realisasi
1	Pembelian Oxone Coffee Maker Grinder	211821303002129	00513T	1.199.000
2	Meja Dapur Trolly Mapple	211821303002129	00513T	3.594.000
3	Sankey Bawah 5351C	211821701003531	00535T	1.415.000
4	Pembelian Trolly	211821302023233	00554T	1.999.000
5	Lemari Penyimpan	211821303012199	00554T	31.992.000
6	Pembelian 2 Pcs Handphone untuk Call Center	211821303012199	00559T	7.198.000
7	Pembelian Tablet SAMSUNG GALAXY TAB	211821303013470	00559T	9.499.000
8	Pembelian Laptop Di Lingkungan Pusdatin Kesos	211821303013470	00564T	193.440.000
9	Pembelian Lensa Camera	211821701007233	00581T	11.960.000
10	Pembelian Hardisk Seagate One Touch SSD 2TB USB C	211821701007233	00581T	5.360.000
11	Pembelian Hardisk Lacie Rugged USB C 5TB USB 3.0	211821303016699	00581T	3.899.000
12	Pembelian A.C Untuk Ruang Lasisti Infra	211821303016699	00581T	10.950.000
13	Pembelian Perlengkapan Video Dista	211821303016699	00581T	7.547.000
14	Pembelian Telepromter	211821303016699	00588T	1.099.000
15	Pembelian Vacuum Cleaner	211821303016699	00610T	2.712.000
16	Pembelian 3 PCS Scanner Pembelian Printer Epson Pengadaan Photo Sensor Pengadaan Fusion Splicer	211821303016699	00611T	302.241.900
17	Laptop	211821303016699	00616T	1.087.900.000
18	UPS	211821303018419	00617T	2.172.500.000
19	Drone	211821701012930	00621T	203.757.400
20	Laptop	211821301017267	00620T	2.250.248.000
21	Video Wall Command Center Dan WTA	211821301017275	00622T	2.245.423.750
22	HT Digital, RIG dan Repeater	211821301017291	00624T	2.210.351.000
23	Smart Board	211821301017292	00623T	3.476.398.200
24	Rak Server	211821301017343	00619T	623.128.000
25	Pembelian 1 Cabinet Walnut Pembelian Wall Art Multi Leaves Pembelian Chiller Mechanical Pembelian Furniture Workstation Pembelian Locker, Dispenser, Filing Cabinet Pembelian Printer Label Portable	211821701014721	00625T	97.442.800
26	Pembelian Dry Cabinet dan High Lift Pallet Pembelian Projector Pembelian Drone More Combo Pengadaan Raised Floor Pengadaan CCTV Data Center Pembelian Printer Epson L5190	211821701014722	00626T	316.949.000
27	Pembelian Keran Shower	211821701015270	00629T	2.130.000
28	Pengadaan Tabung Pemadam Api Pembelian Perangkat Video Conference Portable Pembelian Perangkat Video Conference Portable Pembelian Air Purifier Di Lingkungan Pusdatin Kesos TA 2021 Pengadaan Camera Drone Pemetaan Pengadaan 2 Unit Laptop Lenovo Yoga Slim 7 Carbon Pengadaan Harddisk Pengadaan Peralatan Komunikasi Satellite Pengadaan Scanner Pengadaan Antenna Indor dan Bracket Pengadaan Antenna Base Radio Pengadaan 2 Unit MacBook Pro Pengadaan Perangkat Pendukung Video Wall Pengadaan Alat Video Conference dan Audio Ruang Rapat	211821701015271	00630T	1.459.127.120
29	Pengadaan Perangkat CCTV Command Center	211821701015271	00630T	21.337.800
30	Pengadaan Power Supply dan Kabel Pada Pusdatin Kesos	211821701016832	00633T	11.925.000
<b>Jumlah</b>				<b>16.774.722.970</b>

**INSPEKTORAT JENDERAL**

Mutasi tambah peralatan dan mesin senilai Rp839.599.992,00 merupakan pembelian 2 (dua) unit mobil Toyota New Innova Venturer 2.0 A/T BSN, pembelian atas 5 unit LG 65 Inch Smart TV 4K UHD 65UN7300 beserta bracket standing TV (satu paket) senilai Rp94.245.000, sebagaimana terlampir dalam Sales Quotation Bhinneka Nomor : 1421/SP/B2G.SIs/BMD/VI/2021, tanggal 03 Juni 2021, dan di-SP2D-kan dengan Nomor : 211821701005713, tanggal 04 Agustus 2021. pembelian 1 unit laptop Asus K413EA-AM553IPS Silver pada Sentral Komputer senilai Rp10.700.000, sesuai dengan Sales Invoice Nomor : T18210306, tanggal 09 April 2021, sesuai dengan SP2D Nomor : 211821303009133, tanggal 01 Juli 2021.

**DIREKTORAT JENDERAL PEMBERDAYAAN SOSIAL**

Terdapat transaksi Pembelian atas Peralatan dan Mesin pada Ditjen Pemberdayaan Sosial senilai Rp1.737.810.000 terdiri dari:

Terdapat Transaksi Pembelian Peralatan dan Mesin pada Sekretariat Ditjen Pemberdayaan Sosial sebesar Rp268.498.000 yaitu berupa Pembelian laptop sebanyak 9 buah sebesar Rp 193.998.000 dengan

rencian 1 buah Laptop MacBook Pro 13, 3 SG/2.0GHZ QC/16GB/ITB-IND Serial Number SG02DW35UML7J Microsoft Office Home & Student Installed Rp35.098.000, 2 buah Laptop Asus S433EQ-AM754IPS cor i7 @Rp19.600.000, dan 6 buah laptop Asus Notebook A413ep-VID5751 seharga @Rp19.950.000. Pembelian 1 buah Camera Digital Canon EOS 5 D Mark IV sebesar Rp74.500.000.

AKUN NERACA/SUB-SUB KELOMPOK BARANG		SAT	GABUNGAN INTRA & EKSTRAKOMPTABEL	
KODE	URAIAN		KUANTITAS	NILAI
1	2	3	4	5
<b>132111</b>	<b>PERALATAN DAN MESIN</b>		10	268.498.000
3.06.01.02.128	Camera Digital	Buah	1	74.500.000
3.10.01.02.002	Lap Top	Buah	9	193.998.000

Terdapat Transaksi Pembelian Peralatan dan Mesin pada Direktorat Kepahlawanan, Keperintisan, Kesetiakawanan dan Restorasi Sosial sebesar Rp1.469.312.000 yang terdiri dari:

AKUN NERACA/SUB-SUB KELOMPOK BARANG		SAT	GABUNGAN INTRA & EKSTRAKOMPTABEL	
KODE	URAIAN		KUANTITAS	NILAI
1	2	3	4	5
<b>132111</b>	<b>PERALATAN DAN MESIN</b>		298	1.469.312.000
3.01.03.05.010	Pompa Air	Unit	5	140.000.000
3.01.03.12.020	Selang Air	Unit	2	3.146.000
3.03.01.04.003	Steam Cleaner	Buah	6	95.000.585
3.03.01.06.011	Gergaji Chain Saw	Buah	1	5.137.000
3.03.02.05.027	Scaffolding Set & Tool	Buah	1	3.630.000
3.05.01.05.061	Papan Gambar	Buah	1	11.050.000
3.05.02.01.021	Pot Bunga	Buah	179	503.306.995
3.05.02.03.002	Mesin Pel/Poles	Buah	1	17.765.000
3.05.02.03.003	Mesin Pemotong Rumput	Buah	4	21.428.000
3.05.02.03.005	Air Cleaner	Buah	1	1.700.000
3.05.02.04.005	Portable Air Conditioner (Alat Pendingin)	Buah	2	100.000.000
3.05.02.06.059	Kabel Roll	Buah	2	2.145.000
3.05.02.06.060	Asbak Tinggi	Buah	4	18.876.000
3.05.02.06.085	Tempat Sampah	Buah	76	235.417.420
3.06.01.02.135	LCD Monitor	Buah	1	12.500.000
3.06.02.06.001	Publik Address (Lapangan)	Buah	1	199.820.000
3.10.02.03.003	Printer (Peralatan Personal Komputer)	Buah	3	8.250.000
3.15.03.02.014	Tenda Pelampang	Buah	2	29.700.000
3.15.04.05.006	Air Conditioning (AC)	Buah	2	10.500.000
3.17.01.19.004	Jet Pump	Buah	2	15.510.000
3.17.01.24.004	Polishing Machine/Mesin Poles	Buah	2	34.430.000

**DIREKTORAT JENDERAL REHABILITASI SOSIAL**

Mutasi penambahan nilai neraca Peralatan dan Mesin dengan transaksi Pembelian (101) 31 Desember 2021, dengan rincian sebagai berikut :

- Terdapat transaksi Pembelian (101) pada Satuan Kerja Loka “Kahuripan” Sukabumi senilai Rp. 95.183.000,-, dengan rincian sebagai berikut :

NAMA	QTY	NILAI
Alat Kantor & Rumah Tangga	9	47.201.000
Alat Laboratorium	1	20.812.000
Alat Bengkel dan Alat Ukur	1	27.170.000
<b>JUMLAH</b>	<b>11</b>	<b>95.183.000</b>

- Terdapat transaksi Pembelian (101) pada Satuan Kerja Balai “Mulya Jaya” Jakarta senilai Rp. 2.325.711.872,-, dengan rincian sebagai berikut :

NAMA	QTY	NILAI
ALAT ANGKUTAN	11	503.867.429
PERALATAN OLAH RAGA	6	82.900.000
KOMPUTER	19	173.387.313
ALAT BENGKEL DAN ALAT UKUR	2	6.200.000
ALAT BESAR	5	19.198.000
ALAT LABORATORIUM	5	16.019.576
ALAT KEDOKTERAN DAN KESEHATAN	2	20.156.364
ALAT KANTOR & RUMAH TANGGA	368	1.487.883.190
ALAT KESELAMATAN KERJA	1	8.400.000
ALAT PERSENJATAAN	1	7.700.000
<b>JUMLAH</b>	<b>420</b>	<b>2.325.711.872</b>

- Terdapat transaksi Pembelian (101) pada Satuan Kerja BLBI “Abiyoso” Cimahi senilai Rp. 1.743.319.570,-, dengan rincian sebagai berikut :

NAMA	QTY	NILAI
ALAT KANTOR & RUMAH TANGGA	88	947.894.820
KOMPUTER	4	144.500.000
ALAT STUDIO, KOMUNIKASI DAN PEMANCAR	45	329.034.750
ALAT KEDOKTERAN DAN KESEHATAN	4	12.910.000
ALAT BENGKEL DAN ALAT UKUR	7	13.600.000
RAMBU - RAMBU	3	21.500.000
ALAT PERTANIAN	3	15.000.000
ALAT PERSENJATAAN	1	1.300.000
ALAT LABORATORIUM	10	56.884.000
ALAT KESELAMATAN KERJA	2	4.000.000
ALAT BESAR	1	196.696.000
<b>JUMLAH</b>	<b>168</b>	<b>1.743.319.570</b>

- Terdapat transaksi Pembelian (101) pada Satuan Kerja Balai “Alyatama” Jambi senilai Rp. 992.329.000,-, dengan rincian sebagai berikut :

NAMA	QTY	NILAI
ALAT ANGKUTAN	1	599.500.000
PERALATAN OLAH RAGA	3	30.475.000
ALAT KANTOR & RUMAH TANGGA	64	362.354.000
<b>JUMLAH</b>	<b>68</b>	<b>992.329.000</b>

- Terdapat transaksi Pembelian (101) pada Satuan Kerja Balai “Antasena” Magelang senilai Rp. 1.675.114.000,- dengan rincian sebagai berikut :

NAMA	QTY	NILAI
ALAT KESELAMATAN KERJA	1	3.000.000
ALAT STUDIO, KOMUNIKASI DAN PEMANCAR	8	269.050.000
ALAT PERTANIAN	2	6.500.000
ALAT PERAGA	1	21.000.000
ALAT KANTOR & RUMAH TANGGA	194	839.576.500
PERALATAN OLAH RAGA	4	43.687.500
ALAT BENGKEL DAN ALAT UKUR	12	82.700.000
ALAT PERSENJATAAN	1	24.700.000
ALAT BESAR	1	3.900.000
ALAT LABORATORIUM	6	143.700.000
ALAT KEDOKTERAN DAN KESEHATAN	9	25.300.000
KOMPUTER	21	212.000.000
<b>JUMLAH</b>	<b>260</b>	<b>1.675.114.000</b>

- Terdapat transaksi Pembelian (101) pada Satuan Kerja Balai “Bahagia” Medan senilai Rp. 1.036.700.000,- dengan rincian sebagai berikut :

NAMA	QTY	NILAI
ALAT KANTOR & RUMAH TANGGA	213	771.750.000
ALAT LABORATORIUM	1	3.500.000
KOMPUTER	8	143.800.000
ALAT KEDOKTERAN DAN KESEHATAN	8	20.000.000
ALAT STUDIO, KOMUNIKASI DAN PEMANCAR	5	92.650.000
ALAT PERTANIAN	2	5.000.000
<b>JUMLAH</b>	<b>237</b>	<b>1.036.700.000</b>

- Terdapat transaksi Pembelian (101) pada Satuan Kerja BRSPDSN “Wyata Guna” Bandung senilai Rp. 647.679.000,-, dengan rincian sebagai berikut :

NAMA	QTY	NILAI
ALAT BESAR	2	176.500.000
PERALATAN PROSES/PRODUKSI	3	9.750.000
ALAT LABORATORIUM	1	2.893.750
ALAT STUDIO, KOMUNIKASI DAN PEMANCAR	6	20.836.500
ALAT KEDOKTERAN DAN KESEHATAN	8	22.948.000
KOMPUTER	1	17.943.750
ALAT PERTANIAN	5	18.152.000
ALAT KANTOR & RUMAH TANGGA	45	378.655.000
<b>JUMLAH</b>	<b>71</b>	<b>647.679.000</b>

- Terdapat transaksi Pembelian (101) pada Satuan Kerja BBRSD Prof Dr Soeharso Surakarta senilai Rp. 16.668.451.596,- dengan rincian sebagai berikut :

NAMA	QTY	NILAI
PERALATAN PROSES/PRODUKSI	7	86.583.898
ALAT BENGKEL DAN ALAT UKUR	96	3.664.945.752
ALAT STUDIO, KOMUNIKASI DAN PEMANCAR	26	642.393.309
ALAT KANTOR & RUMAH TANGGA	488	3.407.169.144
ALAT LABORATORIUM	51	924.357.405
ALAT PERAGA	18	202.989.150
KOMPUTER	140	1.482.352.580
ALAT KEDOKTERAN DAN KESEHATAN	39	3.053.838.341
ALAT BESAR	1	727.098.900
ALAT ANGKUTAN	50	2.476.723.117
<b>JUMLAH</b>	<b>916</b>	<b>16.668.451.596</b>

- Terdapat transaksi Pembelian (101) pada Satuan Kerja BBRSBG "Kartini" Temanggung senilai Rp. 1.988.678.000,- dengan rincian sebagai berikut :

NAMA	QTY	NILAI
ALAT STUDIO, KOMUNIKASI DAN PEMANCAR	5	48.326.100
ALAT PERTANIAN	4	30.144.500
ALAT KESELAMATAN KERJA	6	34.993.200
PERALATAN OLAH RAGA	2	164.767.000
KOMPUTER	12	128.920.000
ALAT ANGKUTAN	7	568.991.130
ALAT KANTOR & RUMAH TANGGA	100	636.658.860
ALAT LABORATORIUM	23	177.486.230
ALAT KEDOKTERAN DAN KESEHATAN	11	99.005.980
ALAT PENGEBORAN	1	90.860.000
ALAT BENGKEL DAN ALAT UKUR	2	8.525.000
<b>JUMLAH</b>	<b>173</b>	<b>1.988.678.000</b>

- Terdapat transaksi Pembelian (101) pada Satuan Kerja BRSPDN "Mahatmiya" Bali senilai Rp. 555.708.000,-, dengan rincian sebagai berikut :

NAMA	QTY	NILAI
ALAT KEDOKTERAN DAN KESEHATAN	6	19.085.000
ALAT LABORATORIUM	1	3.850.000
PERALATAN OLAH RAGA	4	26.975.000
ALAT PERTANIAN	1	9.480.000
ALAT KANTOR & RUMAH TANGGA	76	350.543.000
KOMPUTER	5	69.387.000
ALAT STUDIO, KOMUNIKASI DAN PEMANCAR	13	76.388.000
<b>JUMLAH</b>	<b>106</b>	<b>555.708.000</b>

- Terdapat transaksi Pembelian (101) pada Satuan Kerja BRSEGP “Pangudi Luhur” Bekasi senilai Rp. 3.375.705.400,-, dengan rincian sebagai berikut :

NAMA	QTY	NILAI
ALAT KESELAMATAN KERJA	1	3.500.000
ALAT ANGKUTAN	3	1.452.099.900
ALAT PERAGA	1	23.400.000
ALAT BENGKEL DAN ALAT UKUR	7	111.750.000
ALAT PERTANIAN	11	73.862.000
PERALATAN PROSES/PRODUKSI	1	3.161.000
ALAT STUDIO, KOMUNIKASI DAN PEMANCAR	20	196.688.000
KOMPUTER	16	178.377.500
ALAT LABORATORIUM	7	97.300.000
ALAT KANTOR & RUMAH TANGGA	325	1.171.167.000
ALAT KEDOKTERAN DAN KESEHATAN	7	15.000.000
ALAT BESAR	1	49.400.000
<b>Total</b>	<b>400</b>	<b>3.375.705.400</b>

- Terdapat transaksi Pembelian (101) pada Satuan Kerja BRSPDSN “Tan Miyat” Bekasi senilai Rp. 1.385.772.600,-, dengan rincian sebagai berikut :

NAMA	QTY	NILAI
ALAT LABORATORIUM	5	16.853.000
ALAT ANGKUTAN	1	587.510.000
KOMPUTER	4	64.509.500
ALAT BENGKEL DAN ALAT UKUR	1	1.950.000
ALAT KANTOR & RUMAH TANGGA	200	558.407.600
ALAT STUDIO, KOMUNIKASI DAN PEMANCAR	19	153.562.500
ALAT BESAR	1	2.980.000
<b>Total</b>	<b>231</b>	<b>1.385.772.600</b>

- Terdapat transaksi Pembelian (101) pada Satuan Kerja BRSPDM “Budi Luhur” Banjarbaru senilai Rp. 566.410.400,-, dengan rincian sebagai berikut :



NAMA	QTY	NILAI
PERALATAN PROSES/PRODUKSI	1	35.000.000
ALAT STUDIO, KOMUNIKASI DAN PEMANCAR	6	68.778.500
ALAT LABORATORIUM	13	107.525.600
KOMPUTER	6	57.860.000
ALAT KEDOKTERAN DAN KESEHATAN	1	6.985.000
ALAT KESELAMATAN KERJA	2	16.940.000
ALAT KANTOR & RUMAH TANGGA	74	194.747.800
PERALATAN OLAH RAGA	3	31.883.500
ALAT PERTANIAN	12	34.700.000
ALAT PERSENJATAAN	1	11.990.000
<b>JUMLAH</b>	<b>119</b>	<b>566.410.400</b>

- Terdapat transaksi Pembelian (101) pada Satuan Kerja BRSPDI “Ciung Wanara” Bogor senilai Rp. 1.126.128.800,-, dengan rincian sebagai berikut :

NAMA	QTY	NILAI
KOMPUTER	4	42.100.000
ALAT LABORATORIUM	1	4.500.000
ALAT KEDOKTERAN DAN KESEHATAN	6	12.100.000
ALAT STUDIO, KOMUNIKASI DAN PEMANCAR	2	31.000.000
ALAT KANTOR & RUMAH TANGGA	155	558.761.800
ALAT PERTANIAN	6	15.000.000
ALAT ANGKUTAN	2	452.997.000
PERALATAN OLAH RAGA	3	9.670.000
<b>JUMLAH</b>	<b>179</b>	<b>1.126.128.800</b>

- Terdapat transaksi Pembelian (101) pada Satuan Kerja BRSPDI “Nipotowe” Palu senilai Rp. 594.449.900,-, dengan rincian sebagai berikut :

NAMA	QTY	NILAI
ALAT STUDIO, KOMUNIKASI DAN PEMANCAR	7	74.000.000
ALAT KANTOR & RUMAH TANGGA	30	273.719.900
ALAT LABORATORIUM	2	3.330.000
KOMPUTER	26	173.500.000
ALAT PENGEBORAN	9	29.900.000
RAMBU - RAMBU	1	4.000.000
ALAT PERTANIAN	2	36.000.000
<b>JUMLAH</b>	<b>77</b>	<b>594.449.900</b>

- Terdapat transaksi Pembelian (101) pada Satuan Kerja BRSPDSRW “Efata” Kupang senilai Rp. 1.277.792.500,-, dengan rincian sebagai berikut :

NAMA	QTY	NILAI
ALAT KANTOR & RUMAH TANGGA	86	332.881.343
ALAT KEDOKTERAN DAN KESEHATAN	2	47.669.050
ALAT BESAR	3	76.200.000
ALAT PERAGA	1	18.023.500
ALAT BENGKEL DAN ALAT UKUR	8	32.114.148
ALAT PERTANIAN	1	8.900.000
ALAT LABORATORIUM	4	28.036.375
ALAT ANGKUTAN	13	566.809.400
ALAT STUDIO, KOMUNIKASI DAN PEMANCAR	6	84.685.590
PERALATAN OLAH RAGA	5	82.473.094
<b>JUMLAH</b>	<b>129</b>	<b>1.277.792.500</b>

- Terdapat transaksi Pembelian (101) pada Satuan Kerja BBRVBD “Cibinong” senilai Rp. 4.602.046.463,-, dengan rincian sebagai berikut :

NAMA	QTY	NILAI
ALAT PERSENJATAAN	2	2.200.000
ALAT PERTANIAN	3	6.864.000
ALAT BENGKEL DAN ALAT UKUR	24	178.640.495
ALAT STUDIO, KOMUNIKASI DAN PEMANCAR	6	73.665.060
KOMPUTER	27	198.398.520
ALAT ANGKUTAN	22	2.659.729.823
ALAT KESELAMATAN KERJA	1	14.299.000
ALAT KEDOKTERAN DAN KESEHATAN	4	53.249.075
ALAT BESAR	5	187.228.000
ALAT KANTOR & RUMAH TANGGA	88	880.059.660
ALAT LABORATORIUM	9	347.712.830
<b>JUMLAH</b>	<b>191</b>	<b>4.602.046.463</b>

- Terdapat transaksi Pembelian (101) pada Satuan Kerja BRSAMPK “Toddopuli” Makasar senilai Rp. 1.615.350.000,-, dengan rincian sebagai berikut :

NAMA	QTY	NILAI
ALAT BENGKEL DAN ALAT UKUR	46	310.479.000
PERALATAN OLAH RAGA	16	83.300.000
ALAT STUDIO, KOMUNIKASI DAN PEMANCAR	14	56.486.000
ALAT KANTOR & RUMAH TANGGA	220	869.871.000
ALAT PERTANIAN	1	5.375.000
ALAT KEDOKTERAN DAN KESEHATAN	2	9.530.000
ALAT ANGKUTAN	5	24.000.000
KOMPUTER	16	196.780.000
ALAT LABORATORIUM	5	59.529.000
<b>JUMLAH</b>	<b>325</b>	<b>1.615.350.000</b>

- Terdapat transaksi Pembelian (101) pada Satuan Kerja Sekretariat Ditjen Rehsos senilai Rp. 7.389.195.425,-, dengan rincian sebagai berikut :

NAMA	QTY	NILAI
ALAT KESELAMATAN KERJA	5	11.150.000
ALAT PERTANIAN	85	275.863.000
KOMPUTER	161	3.359.045.350
ALAT LABORATORIUM	28	120.345.550
ALAT KANTOR & RUMAH TANGGA	384	1.903.169.525
ALAT STUDIO, KOMUNIKASI DAN PEMANCAR	13	228.888.000
ALAT EKSPLORASI	1	1.350.000
ALAT BENGKEL DAN ALAT UKUR	1	6.900.000
ALAT BESAR	3	21.792.000
ALAT KEDOKTERAN DAN KESEHATAN	3	4.348.500
ALAT ANGKUTAN	3	1.431.531.000
ALAT PERSENJATAAN	3	24.812.500
<b>JUMLAH</b>	<b>690</b>	<b>7.389.195.425</b>

- Terdapat transaksi Pembelian (101) pada Satuan Kerja LRSPDSRW "Meohai" Kendari senilai Rp. 826.243.900,-, dengan rincian sebagai berikut :

NAMA	QTY	NILAI
PERALATAN OLAH RAGA	5	53.700.000
KOMPUTER	11	74.700.000
ALAT LABORATORIUM	9	28.400.000
ALAT KESELAMATAN KERJA	7	47.410.400
ALAT PERTANIAN	3	9.000.000
PERALATAN PROSES/PRODUKSI	8	8.000.000
ALAT KANTOR & RUMAH TANGGA	104	473.150.000
ALAT KEDOKTERAN DAN KESEHATAN	5	57.200.000
ALAT BENGKEL DAN ALAT UKUR	4	5.000.000
ALAT PERSENJATAAN	1	4.000.000
ALAT BESAR	2	59.683.500
ALAT ANGKUTAN	2	6.000.000
<b>JUMLAH</b>	<b>161</b>	<b>826.243.900</b>

- Terdapat transaksi Pembelian (101) pada Satuan Kerja LRSLU "Minaula" Kendari senilai Rp. 109.840.825,-, dengan rincian sebagai berikut :

NAMA	QTY	NILAI
ALAT LABORATORIUM	1	1.400.000
ALAT BENGKEL DAN ALAT UKUR	1	17.120.825
ALAT KANTOR & RUMAH TANGGA	17	86.870.000
ALAT PERTANIAN	1	2.900.000
ALAT KEDOKTERAN DAN KESEHATAN	1	1.550.000
<b>JUMLAH</b>	<b>21</b>	<b>109.840.825</b>

- Terdapat transaksi Pembelian (101) pada Satuan Kerja LRSODHIV "Pangurangi" Takalar senilai Rp. 1.366.885.000,-, dengan rincian sebagai berikut :

NAMA	QTY	NILAI
ALAT KEDOKTERAN DAN KESEHATAN	4	6.587.460
KOMPUTER	21	226.650.970
ALAT LABORATORIUM	3	16.252.060
ALAT ANGKUTAN	3	5.218.730
ALAT KANTOR & RUMAH TANGGA	222	904.245.750
ALAT BENGKEL DAN ALAT UKUR	1	1.707.860
ALAT STUDIO, KOMUNIKASI DAN PEMANCAR	26	206.222.170
<b>JUMLAH</b>	<b>280</b>	<b>1.366.885.000</b>

- Terdapat transaksi Pembelian (101) pada Satuan Kerja Balai “Margo Laras” Pati senilai Rp. 2.305.628.490,-, dengan rincian sebagai berikut :

NAMA	QTY	NILAI
ALAT PRODUKSI, PENGOLAHAN DAN PEMURNIAN	1	41.635.000
ALAT STUDIO, KOMUNIKASI DAN PEMANCAR	1	7.200.000
ALAT PERSENJATAAN	1	23.500.000
ALAT BENGKEL DAN ALAT UKUR	1	3.465.000
ALAT ANGKUTAN	1	723.899.000
KOMPUTER	6	84.962.400
ALAT PERTANIAN	16	160.080.000
ALAT KESELAMATAN KERJA	3	269.055.000
ALAT LABORATORIUM	4	23.992.000
ALAT KANTOR & RUMAH TANGGA	209	967.840.090
<b>JUMLAH</b>	<b>243</b>	<b>2.305.628.490</b>

- Terdapat transaksi Pembelian (101) pada Satuan Kerja Balai “Satria” Batu Raden senilai Rp. 2.864.873.178,-, dengan rincian sebagai berikut :

NAMA	QTY	NILAI
ALAT LABORATORIUM	61	455.207.866
ALAT BENGKEL DAN ALAT UKUR	12	69.972.784
KOMPUTER	28	225.899.000
ALAT PENGEBORAN	1	1.533.000
ALAT KEDOKTERAN DAN KESEHATAN	4	12.566.000
ALAT PERSENJATAAN	4	30.579.000
ALAT KANTOR & RUMAH TANGGA	275	1.077.105.528
ALAT BESAR	2	48.480.000
ALAT PERTANIAN	2	23.084.000
ALAT ANGKUTAN	3	757.636.000
ALAT STUDIO, KOMUNIKASI DAN PEMANCAR	9	36.645.000
ALAT PERAGA	4	126.165.000
<b>JUMLAH</b>	<b>405</b>	<b>2.864.873.178</b>

- Terdapat transaksi Pembelian (101) pada Satuan Kerja Balai “Wasana Bahagia” Ternate senilai Rp. 919.040.000,-, dengan rincian sebagai berikut :

NAMA	QTY	NILAI
ALAT LABORATORIUM	4	9.800.000
KOMPUTER	16	116.000.000
ALAT STUDIO, KOMUNIKASI DAN PEMANCAR	4	97.300.000
ALAT KANTOR & RUMAH TANGGA	66	582.940.000
ALAT PERTANIAN	10	10.000.000
PERALATAN OLAH RAGA	5	103.000.000
<b>JUMLAH</b>	<b>105</b>	<b>919.040.000</b>

- Terdapat transaksi Pembelian (101) pada Satuan Kerja Balai “Bambu Apus” Jakarta senilai Rp. 666.049.750,-, dengan rincian sebagai berikut :

NAMA	QTY	NILAI
ALAT BENGKEL DAN ALAT UKUR	8	43.588.820
ALAT PERSENJATAAN	1	5.212.000
ALAT KESELAMATAN KERJA	3	18.117.000
ALAT PERTANIAN	1	16.300.000
ALAT BESAR	1	3.372.600
KOMPUTER	10	133.294.200
ALAT LABORATORIUM	7	20.600.905
ALAT STUDIO, KOMUNIKASI DAN PEMANCAR	9	29.533.425
ALAT ANGKUTAN	6	73.588.500
ALAT KANTOR & RUMAH TANGGA	49	257.665.250
ALAT KEDOKTERAN DAN KESEHATAN	5	18.453.550
ALAT PERAGA	3	27.473.500
PERALATAN OLAH RAGA	3	15.000.000
ALAT PRODUKSI, PENGOLAHAN DAN PEMURNIAN	1	3.850.000
<b>JUMLAH</b>	<b>107</b>	<b>666.049.750</b>

- Terdapat transaksi Pembelian (101) pada Satuan Kerja Loka NAPZA “Pangurangi” Takalar senilai Rp. 1.327.034.500,-, dengan rincian sebagai berikut :

NAMA	QTY	NILAI
PERALATAN OLAH RAGA	7	31.790.000
ALAT KANTOR & RUMAH TANGGA	77	432.438.500
ALAT PERTANIAN	9	33.423.500
ALAT BENGKEL DAN ALAT UKUR	2	42.504.000
ALAT ANGKUTAN	1	467.500.000
ALAT PERSENJATAAN	2	2.567.500
KOMPUTER	15	187.880.000
ALAT STUDIO, KOMUNIKASI DAN PEMANCAR	6	115.071.000
ALAT KEDOKTERAN DAN KESEHATAN	5	13.860.000
<b>JUMLAH</b>	<b>124</b>	<b>1.327.034.500</b>

- Terdapat transaksi Pembelian (101) pada Satuan Kerja Balai “Phala Marta” Sukabumi senilai Rp. 1.191.235.588,-, dengan rincian sebagai berikut :

NAMA	QTY	NILAI
ALAT ANGKUTAN	1	725.880.000
KOMPUTER	1	7.260.000
ALAT KEDOKTERAN DAN KESEHATAN	1	3.600.000
ALAT PERTANIAN	9	27.650.700
ALAT BENGKEL DAN ALAT UKUR	1	2.800.000
ALAT STUDIO, KOMUNIKASI DAN PEMANCAR	1	6.850.000
PERALATAN OLAH RAGA	5	24.901.000
ALAT LABORATORIUM	7	97.899.500
ALAT KANTOR & RUMAH TANGGA	98	294.394.388
<b>JUMLAH</b>	<b>124</b>	<b>1.191.235.588</b>

- Terdapat transaksi Pembelian (101) pada Satuan Kerja Balai “Budi Perkasa” Palembang senilai Rp. 1.027.638.000,-, dengan rincian sebagai berikut :

NAMA	QTY	NILAI
KOMPUTER	23	259.219.000
ALAT STUDIO, KOMUNIKASI DAN PEMANCAR	7	48.524.000
ALAT PERTANIAN	1	11.330.000
ALAT KANTOR & RUMAH TANGGA	62	270.715.000
ALAT LABORATORIUM	3	13.970.000
ALAT PERSENJATAAN	2	422.230.000
ALAT BENGKEL DAN ALAT UKUR	1	1.650.000
<b>JUMLAH</b>	<b>99</b>	<b>1.027.638.000</b>

- Terdapat transaksi Pembelian (101) pada Satuan Kerja Balai “Wirajaya” Makassar senilai Rp. 519.885.000,-, dengan rincian sebagai berikut :

NAMA	QTY	NILAI
ALAT PERTANIAN	2	16.912.000
ALAT LABORATORIUM	1	2.398.000
KOMPUTER	2	20.808.000
ALAT BENGKEL DAN ALAT UKUR	3	9.124.000
ALAT KANTOR & RUMAH TANGGA	133	442.373.000
ALAT STUDIO, KOMUNIKASI DAN PEMANCAR	1	28.270.000
<b>JUMLAH</b>	<b>142</b>	<b>519.885.000</b>

- Terdapat transaksi Pembelian (101) pada Satuan Kerja Balai “Rumbai” Pekanbaru senilai Rp. 675.216.000,-, dengan rincian sebagai berikut :

NAMA	QTY	NILAI
KOMPUTER	1	3.437.500
ALAT BENGKEL DAN ALAT UKUR	3	8.418.750
ALAT ANGKUTAN	1	463.108.000
ALAT PERTANIAN	4	57.500.000
ALAT KANTOR & RUMAH TANGGA	32	141.501.750
ALAT LABORATORIUM	1	1.250.000
<b>JUMLAH</b>	<b>42</b>	<b>675.216.000</b>

- Terdapat transaksi Pembelian (101) pada Satuan Kerja Balai "Gau Mabaji" Gowa senilai Rp. 345.228.950,-, dengan rincian sebagai berikut :

NAMA	QTY	NILAI
ALAT LABORATORIUM	3	23.000.000
ALAT PERTANIAN	3	42.500.000
KOMPUTER	3	49.999.950
ALAT KANTOR & RUMAH TANGGA	32	229.729.000
<b>JUMLAH</b>	<b>41</b>	<b>345.228.950</b>

- Terdapat transaksi Pembelian (101) pada Satuan Kerja Balai "Handayani" Jakarta senilai Rp. 736.077.500,-, dengan rincian sebagai berikut :

NAMA	QTY	NILAI
ALAT BENGKEL DAN ALAT UKUR	22	85.900.000
ALAT KESELAMATAN KERJA	5	13.500.000
ALAT ANGKUTAN	4	68.465.000
ALAT KANTOR & RUMAH TANGGA	91	453.802.500
KOMPUTER	8	71.610.000
ALAT PERTANIAN	2	8.200.000
ALAT LABORATORIUM	4	5.700.000
ALAT PERAGA	3	28.900.000
<b>JUMLAH</b>	<b>139</b>	<b>736.077.500</b>

- Terdapat transaksi Pembelian (101) pada Satuan Kerja Balai "Budhi Dharma" Bekasi senilai Rp. 649.453.980,-, dengan rincian sebagai berikut :

NAMA	QTY	NILAI
ALAT STUDIO, KOMUNIKASI DAN PEMANCAR	15	71.539.000
ALAT KEDOKTERAN DAN KESEHATAN	3	26.850.000
ALAT PERSENJATAAN	2	6.745.000
PERALATAN PROSES/PRODUKSI	1	121.500.000
ALAT KANTOR & RUMAH TANGGA	56	366.345.980
KOMPUTER	2	52.624.000
ALAT LABORATORIUM	2	3.850.000
<b>JUMLAH</b>	<b>81</b>	<b>649.453.980</b>



- Terdapat transaksi Pembelian (101) pada Satuan Kerja Balai “Tumou Tou” Manado senilai Rp. 371.650.000,-, dengan rincian sebagai berikut :

NAMA	QTY	NILAI
ALAT PERTANIAN	4	28.000.000
ALAT KANTOR & RUMAH TANGGA	46	232.900.000
KOMPUTER	5	110.750.000
<b>JUMLAH</b>	<b>55</b>	<b>371.650.000</b>

- Terdapat transaksi Pembelian (101) pada Satuan Kerja Balai “Insyaf” Medan senilai Rp. 639.515.000,-, dengan rincian sebagai berikut :

NAMA	QTY	NILAI
KOMPUTER	15	182.812.000
ALAT KANTOR & RUMAH TANGGA	1	13.503.000
ALAT ANGKUTAN	1	443.200.000
<b>JUMLAH</b>	<b>17</b>	<b>639.515.000</b>

- Terdapat transaksi Pembelian (101) pada Satuan Kerja Balai “Naibonat” Kupang senilai Rp. 722.008.100,-, dengan rincian sebagai berikut :

NAMA	QTY	NILAI
ALAT BESAR	2	53.800.000
ALAT PERTANIAN	1	1.553.200
ALAT LABORATORIUM	1	3.729.000
ALAT ANGKUTAN	1	537.000.000
ALAT STUDIO, KOMUNIKASI DAN PEMANCAR	2	4.972.000
ALAT KANTOR & RUMAH TANGGA	45	120.953.900
<b>JUMLAH</b>	<b>52</b>	<b>722.008.100</b>

- Terdapat transaksi Pembelian (101) pada Satuan Kerja Balai “Galih Pakuan” Bogor senilai Rp. 754.820.000,-, dengan rincian sebagai berikut :

NAMA	QTY	NILAI
ALAT LABORATORIUM	2	71.720.000
ALAT KANTOR & RUMAH TANGGA	55	437.695.500
ALAT BENGKEL DAN ALAT UKUR	10	55.044.000
ALAT STUDIO, KOMUNIKASI DAN PEMANCAR	8	132.649.000
ALAT PERTANIAN	2	12.903.000
ALAT KEDOKTERAN DAN KESEHATAN	1	2.706.000
KOMPUTER	7	39.006.000
PERALATAN PROSES/PRODUKSI	1	3.096.500
<b>JUMLAH</b>	<b>86</b>	<b>754.820.000</b>

- Terdapat transaksi Pembelian (101) pada Satuan Kerja Balai “Paramita” Mataram senilai Rp. 970.222.500,-, dengan rincian sebagai berikut :

NAMA	QTY	NILAI
ALAT KANTOR & RUMAH TANGGA	43	111.347.500
ALAT KESELAMATAN KERJA	3	19.155.000
ALAT STUDIO, KOMUNIKASI DAN PEMANCAR	2	59.100.000
ALAT ANGKUTAN	1	540.000.000
ALAT BENGKEL DAN ALAT UKUR	12	54.500.000
ALAT BESAR	2	80.000.000
ALAT KEDOKTERAN DAN KESEHATAN	1	10.000.000
ALAT LABORATORIUM	7	35.820.000
KOMPUTER	4	46.800.000
ALAT PERTANIAN	5	13.500.000
<b>JUMLAH</b>	<b>80</b>	<b>970.222.500</b>

- Terdapat transaksi Pembelian (101) pada Satuan Kerja Balai “Dharma Guna” Bengkulu senilai Rp. 1.524.204.999,-, dengan rincian sebagai berikut :

NAMA	QTY	NILAI
ALAT BENGKEL DAN ALAT UKUR	3	16.500.000
PERALATAN OLAH RAGA	1	12.800.000
ALAT ANGKUTAN	2	1.144.999.999
ALAT PERTANIAN	1	9.900.000
ALAT KANTOR & RUMAH TANGGA	121	316.355.000
ALAT STUDIO, KOMUNIKASI DAN PEMANCAR	1	23.650.000
<b>JUMLAH</b>	<b>129</b>	<b>1.524.204.999</b>

- Terdapat transaksi Pembelian (101) pada Satuan Kerja Balai “Melati” Jakarta senilai Rp.1.685.589.000,-, dengan rincian sebagai berikut :

NAMA	QTY	NILAI
ALAT BENGKEL DAN ALAT UKUR	2	98.725.000
ALAT STUDIO, KOMUNIKASI DAN PEMANCAR	7	49.730.000
ALAT BESAR	3	56.826.000
ALAT PERTANIAN	3	7.645.000
ALAT KANTOR & RUMAH TANGGA	70	447.196.000
KOMPUTER	20	246.158.000
ALAT KEDOKTERAN DAN KESEHATAN	3	40.498.000
ALAT PERSENJATAAN	3	24.236.000
ALAT ANGKUTAN	6	714.575.000
<b>JUMLAH</b>	<b>117</b>	<b>1.685.589.000</b>

- Terdapat transaksi Pembelian (101) pada Satuan Kerja Loka “Darussa’adah” Aceh senilai Rp.1.187.796.970,-, dengan rincian sebagai berikut :

NAMA	QTY	NILAI
ALAT PERTANIAN	1	15.691.500
PERALATAN OLAH RAGA	13	77.030.580
ALAT KANTOR & RUMAH TANGGA	58	525.786.690
ALAT KANTOR & RUMAH TANGGA	2	0
KOMPUTER	3	28.888.200
ALAT ANGKUTAN	1	490.900.000
ALAT KESELAMATAN KERJA	2	49.500.000
<b>JUMLAH</b>	<b>80</b>	<b>1.187.796.970</b>

### DIREKTORAT JENDERAL PERLINDUNGAN DAN JAMINAN SOSIAL

Sekretariat Rp. 392.975.000,-

Satker	Nama Barang	Kuantitas	Nilai
<b>02705.00.426820.000</b>			
	<b>Sekretariat Ditjen Perlindungan dan Jaminan Sosial</b>		<b>392.975.000</b>
	Leaser Ace	1	2.100.000
	LCD Projector/Infokus	1	8.100.000
	Sound System	1	41.236.000
	Telepone Mobile	1	24.705.000
	Lap Top	9	231.190.000
	Tablet PC	2	41.480.000
	Scanner (Peralatan Personal Komputer)	2	44.164.000

Direktorat PSKBA Rp. 10.146.578.000,-

Satker	Nama Barang	Kuantitas	Nilai
<b>02705.00.440275.000</b>			
	<b>Direktorat Perlindungan Sosial Korban Bencana Alam</b>	<b>119</b>	<b>10.146.578.000</b>
	Perahu Motor Tempel	68	7.500.108.000
	Perahu Karet (Alat Angkutan Apung Tak bermotor khusus)	50	1.457.500.000
	Telepon Satelit	14	196.000.000
	Alat Komunikasi Satelit Lainnya	1	992.970.000

### DIREKTORAT JENDERAL PENANGANAN FAKIR MISKIN

Terdapat Pembelian peralatan dan mesin pada Sekretariat Direktorat Jenderal Penanganan Fakir Miskin senilai Rp611.266.000,00 dengan rincian sebagai berikut:

NO	Kode Barang	Nama Barang	Satuan	Qty	Nilai
1	3.05.01.04.002	Lemari Kayu	Buah	6	61.463.600
2	3.05.02.01.002	Meja Kerja Kayu	Buah	2	23.604.700
3	3.05.02.01.003	Kursi Besi/Metal	Buah	47	74.536.000
4	3.05.02.01.004	Kursi Kayu	Buah	1	5.500.000
5	3.05.02.01.005	Sice	Buah	1	18.975.000
6	3.05.02.01.008	Meja Rapat	Buah	3	43.985.700
7	3.05.02.01.027	Cubikal	Buah	40	124.982.000
8	3.05.02.01.029	Backdrop TV/Wardrobe	set	7	114.074.400
9	3.05.02.01.999	Meubelair Lainnya		1	1.375.000
10	3.05.02.06.058	Gordyin/Kray	Buah	1	7.552.600
11	3.06.01.05.047	Kamera Udara	Buah	1	17.000.000
12	3.08.01.46.019	Bak Aquarium	Buah	1	19.250.000
13	3.10.01.02.002	Lap Top	Buah	1	28.347.000
14	3.10.02.99.999	Peralatan Komputer Lainnya		1	70.620.000
<b>TOTAL</b>					<b>611.266.000</b>

## BADIKLITPENSOS

### 1) Pusdiklat Kesos

Terdapat transaksi Pembelian atas peralatan dan mesin senilai Rp 199.650.000,- dengan rincian sebagai berikut :

SATKER	NAMA BARANG	SAT	QTY	NILAI ASET
PUSAT PENDIDIKAN DAN PELATIHAN KESOS				
1	Lap Top	10	Buah	199.650.000
TOTAL				199.650.000

### 2) BBPPKS Yogyakarta Terdapat transaksi Pembelian atas peralatan dan mesin senilai Rp. 198.566.000,- dengan rincian sebagai berikut :

SATKER	NAMA BARANG	KUANTITAS	NILAI ASET
BBPPKS Yogyakarta			
1	Televisi	2	106.920.000,
2	Lap Top	3,	75.971.000,
3	Scanner (Peralatan Personal Komputer)	3,	15.675.000,
Jumlah		8,	198.566.000,

### 3) BBPPKS BANDUNG Terdapat transaksi Pembelian atas peralatan dan mesin senilai Rp. 184.730.000,- dengan rincian sebagai berikut :

SATKER	NAMA BARANG	SAT	QTY	NILAI ASET
BBPPKS BANDUNG				
1	Penyemprot Tangan (Hand Sprayer)	3	Buah	3.630.000
2	Lemari Display	1	Buah	2.400.000
3	Meja Kerja Kayu	33	Buah	89.100.000
4	Meja Resepsionis	1	Buah	4.000.000
5	Scanner (Peralatan Personal Komputer)	2	Buah	12.760.000
6	Partisi	2	Buah	15.300.000
7	Beckdrop TV/Wardrobe	1	Buah	2.700.000
8	Air Cleaner	5	Buah	23.980.000
9	Tangga Aluminium	1	Buah	4.400.000
10	Vertikal Blind	1	Buah	26.460.000
TOTAL				184.730.000

### 4) POLTEKESOS BANDUNG Terdapat transaksi Pembelian atas peralatan dan mesin senilai Rp. 716.613.875 dengan rincian sebagai berikut :

SATKER	NAMA BARANG	SAT	QTY	NILAI ASET
<b>POLTEKESOS BANDUNG</b>				
1	LCD Projector/Infocus	7	Buah	83.622.000
2	Wastafel Portable	3	Unit	3.010.875
3	Alat Studio Lainnya	36	Buah	295.350.000
4	P.C Unit	10	Buah	114.620.000
5	Lap Top	9	Buah	210.573.000
6	Printer (Peralatan Personal Komputer)	3	Buah	9.438.000
TOTAL				716.613.875

- 5) BBPPKS Padang Terdapat transaksi Pembelian atas peralatan dan mesin senilai Rp. 199.920.000,- dengan rincian sebagai berikut :

SATKER	NAMA BARANG	SAT	QTY	NILAI ASET
<b>BBPPKS PADANG</b>				
1	Lemari Kayu	1	Buah	9.500.000
2	Rak Besi	1	Buah	20.000.000
3	Alat Penghancur Kertas	1	Buah	7.000.000
4	Papan Pengumuman	1	Buah	5.500.000
5	Air Cleaner	1	Buah	5.000.000
6	Kitchen Set	1	Buah	38.600.000
7	Tangga Aluminium	1	Buah	5.000.000
8	Camera Digital	1	Buah	41.500.000
9	Camera Conference	1	Buah	18.748.000
10	PC Unit	1	Buah	21.539.000
11	Printer	1	Buah	12.168.000
12	External Hardist	1	Buah	2.365.000
13	Wireles Access Point	2	Buah	13.000.000
TOTAL				199.920.000

- 6) BBPPKS Banjarmasin Terdapat transaksi Pembelian atas peralatan dan mesin senilai Rp.197.116.100,- dengan rincian sebagai berikut :

SATKER	NAMA BARANG	SAT	QTY	NILAI ASET
<b>BBPPKS BANJARMASIN</b>				
1	Gerobak Tarik	2	Buah	7.000.000
2	Gergaji Chain Saw	1	Buah	3.380.000
3	Scaffolding Set & Tool	6	Buah	12.750.000
4	Microphone	2	Buah	2.862.200
5	Loudspeaker	4	Buah	4.757.500
6	Mixer	2	Buah	10.918.600
7	A.C. Split	2	Buah	80.757.000
8	Mesin Pemotong Rumput	2	Buah	5.400.000
9	Meja Marmer	3	Buah	3.300.000
10	Mesin Fogging	1	Buah	2.911.000
11	CCTV - Camera Control Television System	6	Buah	6.523.000
12	Peralatan Studio Audio Lainnya	2	Buah	4.016.100
13	Tas Kamera	1	Buah	1.753.400
14	Clipp On	1	Buah	1.034.000
15	Pocket Camera AF-230	3	Buah	17.042.300
16	Tablet PC	1	Buah	12.850.000
17	Printer (Peralatan Personal Komputer)	2	Buah	9.527.500
18	Scanner (Peralatan Personal Komputer)	1	Buah	2.815.000
19	Peralatan Komputer Lainnya	1	Buah	7.518.500
<b>TOTAL</b>				<b>197.116.100</b>

7) BBPPKS Makassar Terdapat transaksi Pembelian atas peralatan dan mesin senilai Rp. 199.990.000 dengan rincian sebagai berikut :

SATKER	NAMA BARANG	SAT	QTY	NILAI ASET
<b>BBPPKS MAKASAR</b>				
1	AC Sentral	1	Buah	26.010.000
2	Pompa Air	1	Buah	2.980.000
3	Televisi	45	Buah	171.000.000
<b>TOTAL</b>				<b>199.990.000</b>

**TRANSFER MASUK**  
**SEKRETARIAT JENDERAL**

Terdapat Transfer Masuk pada Satker Setjen Berupa :

NO.	TRANSAKSI	SATKER	JML	NILAI	KET
1	Transfer Masuk	Setjen	94	1.704.427.900	
	<b>TOTAL</b>		<b>94</b>	<b>Rp 1.704.427.900</b>	

N O.	URAIAN	Jmlh	NILAI
	1	2	3
	<b>PERALATAN DAN MESIN</b>	<b>94</b>	<b>1.704.427.900</b>
1	Micro Bus ( Penumpang 15 S/D 29 Orang )	1	124.500.000
2	Pintu Elektrik (yang Memakai Akses)	1	57.783.000
3	Alat Kantor Lainnya	3	16.170.000
4	Meja Kerja Kayu	1	8.500.000
5	Kursi Besi/Metal	28	64.680.000
6	Sice	2	18.466.000
7	Meja Rapat	1	19.250.000
8	Lemari Es	1	5.225.000
9	A.C. Sentral	4	199.459.700
10	A.C. Split	4	51.696.200
11	Kitchen Set	2	25.850.000
12	Televisi	3	55.000.000
13	Lap Top	43	1.057.848.000

- 1) Perpindahan kendaraan antar anak satker dari 440121001KP (Wisma ciumbuleuit) ke 440121004KP (Wisma sonoreno) untuk 1 Unit Micro Bus senilai 124.500.000
- 2) Sesuai BAST No.33/2.1/PL.03.02/BAST/7/2021 dari Satker 027020199426638000KP (Itjen) untuk 1 unit Meja Kerja Kayu senilai 8.500.000
- 3) Sesuai BAST No.034/2.1/PL.03.02/BAST/8/2021 dari Satker 027020199426638000KP (Itjen) untuk 4 unit AC Split senilai 51.696.200
- 4) Sesuai BAST No.896/7.3/PL.03.02/10/2021 dari Satker 027110199440332000KP (Puslitbang) untuk 1 unit Sice senilai 8.016.000
- 5) Sesuai BAST No.1382/1.7/PL.02/12/2021 dari Satker 027010199418939000KP (Pusdatin) ke 027010199440121012KP (Orpeg) untuk 41 unit Laptop senilai 1.013.848.000
- 6) Sesuai BAST No. 1383/1.7/PL.02/12/2021 dari Satker 027010199418939000KP (Pusdatin) untuk 2 unit Laptop senilai 44.000.000
- 7) Sesuai BAST No. 5155/6.1/PL.05/12/2021 dari Satker 027060199418941000KP (Sek.PFM) untuk 3 unit Televisi senilai 55.000.000
- 8) Sesuai BAST No. 3068/4.1/PL.02/12/2021 dari Satker 027040199630842000KP (Sek.Rehsos) untuk barang inventaris kantor senilai 398.867.700



**DIREKTORAT JENDERAL PEMBERDAYAAN SOSIAL**

Terdapat transaksi Transfer Masuk atas Peralatan dan Mesin pada Ditjen Pemberdayaan Sosial senilai Rp237.809.528 yang terdapat di Direktorat Kepahlawanan, Keberintisan, Kesetiakawanan dan Restorasi Sosial terdiri dari:

AKUN NERACA/SUB-SUB KELOMPOK BARANG		SAT	GABUNGAN INTRA & EKSTRAKOMPTABEL	
KODE	URAIAN		KUANTITAS	NILAI
1	2	3	4	5
<b>132111</b>	<b>PERALATAN DAN MESIN</b>		12	237.809.528
3.05.01.01.002	Mesin Ketik Manual Standard (14-16 Inchi)	Buah	2	4.559.360
3.10.01.02.001	P.C Unit	Buah	1	6.950.000
3.10.01.02.002	Lap Top	Buah	1	9.930.000
3.10.02.03.003	Printer (Peralatan Personal Komputer)	Buah	7	10.651.168
3.13.01.02.003	Sumur Pemboran Air	Buah	1	205.719.000

Adanya Transfer Masuk dari :

1. Satker (Dinas Sosial Provinsi Gorontalo) berupa 2 buah Mesin Ketik sebesar Rp4.559.360, berdasarkan BAST TKTM Nomor 900/Dinsos-SEKRT/1849/XII/2021 Tanggal 10 Desember 2021.
2. Satker (Dinas Sosial Provinsi Sulawesi Tenggara) berupa 1 unit PC Unit sebesar Rp6.950.000, berdasarkan BAST TKTM Nomor 400/1795/2021 Tanggal 02 November 2021.
3. Satker (Dinas Sosial Provinsi Sulawesi Tenggara) berupa 1 unit Laptop sebesar Rp9.930.000, berdasarkan BAST TKTM Nomor 400/1795/2021 Tanggal 02 November 2021.
4. Satker (Dinas Sosial Provinsi Sulawesi Tenggara) berupa 2 buah Printer sebesar Rp2.610.000, berdasarkan BAST TKTM Nomor 400/1795/2021 Tanggal 02 November 2021.
5. Satker (Dinas Sosial Provinsi Gorontalo) berupa 5 buah Printer sebesar Rp8.041.168, berdasarkan BAST TKTM Nomor 900/Dinsos-SEKRT/1849/XII/2021 Tanggal 10 Desember 2021.
6. Satker inactive (Tugas Pembantuan Dinas Sosial Provinsi Nusa Tenggara Barat) berupa 1 unit Sumur Bor Air sebesar Rp205.719.000, berdasarkan BAST TKTM Nomor 1802/III.3/Dinsos Tanggal 23 November 2021.

**DIREKTORAT JENDERAL REHABILITASI SOSIAL**

Mutasi penambahan nilai neraca Peralatan dan Mesin dengan transaksi Transfer Masuk (102) 31 Desember 2021 dengan rincian sebagai berikut :

- Berdasarkan Berita Acara Serah Terima Barang Milik Negara Sekretariat Direktorat jenderal Rehabilitasi Sosial Nomor :

600/4.1/PL.02/03/2021 terdapat serah terima aset Transfer Masuk (102) kepada Satuan Kerja Loka Rehabilitasi Sosial ODHIV Kahuripan Sukabumi berupa Peralatan dan Mesin Rp. 56.199.580,- untuk membantu pelaksanaan tugas operasional kantor dengan rincian sebagai berikut :

NAMA	QTY	NILAI
Komputer	5	56.199.580
<b>JUMLAH</b>	<b>5</b>	<b>56.199.580</b>

- Berdasarkan Berita Acara Serah Terima Barang Milik Negara Sekretariat Direktorat jenderal Rehabilitasi Sosial Nomor : 811/4.1/PL.02/03/2021 terdapat serah terima aset Transfer Masuk (102) kepada BRSPDM "Margo Laras" Pati berupa Peralatan dan Mesin Rp. 58.752.370,- untuk membantu pelaksanaan tugas operasional kantor dengan rincian sebagai berikut :

NAMA	QTY	NILAI
Komputer	6	58.752.370
<b>JUMLAH</b>	<b>6</b>	<b>58.752.370</b>

- Berdasarkan Berita Acara Serah Terima Barang Milik Negara Sekretariat Direktorat jenderal Rehabilitasi Sosial Nomor : 602/4.1/PL.02/03/2021 terdapat serah terima aset Transfer Masuk (102) kepada BRSKPNAPZA "Satria" Baturaden berupa Peralatan dan Mesin Rp. 113.231.370,- untuk membantu pelaksanaan tugas operasional kantor dengan rincian sebagai berikut :

NAMA	QTY	NILAI
Komputer	9	113.231.370
<b>JUMLAH</b>	<b>9</b>	<b>113.231.370</b>

- Berdasarkan Berita Acara Serah Terima Barang Milik Negara Sekretariat Direktorat jenderal Rehabilitasi Sosial Nomor : 815/4.1/PL.02/03/2021 terdapat serah terima aset Transfer Masuk (102) kepada BRSODHIV "Wasana Bahagia" Ternate berupa Peralatan dan Mesin Rp. 58.752.370,- untuk membantu pelaksanaan tugas operasional kantor dengan rincian sebagai berikut :

NAMA	QTY	NILAI
Komputer	6	58.752.370
<b>JUMLAH</b>	<b>6</b>	<b>58.752.370</b>

- Berdasarkan Berita Acara Serah Terima Barang Milik Negara Sekretariat Direktorat jenderal Rehabilitasi Sosial Nomor : 598/4.1/PL.02/03/2021 terdapat serah terima aset Transfer Masuk (102) kepada LRSKPNAPZA "Pangurangi" Takalar berupa Peralatan dan Mesin Rp. 294.199.580,- untuk membantu pelaksanaan tugas operasional kantor dengan rincian sebagai berikut :

NAMA	QTY	NILAI
Komputer	5	56.199.580
Alat Angkutan	1	238.000.000
<b>JUMLAH</b>	<b>5</b>	<b>294.199.580</b>

- Berdasarkan Berita Acara Serah Terima Barang Milik Negara Sekretariat Direktorat Jenderal Rehabilitasi Sosial Nomor : 606/4.1/PL.02/03/2021 terdapat serah terima aset Transfer Masuk (02) kepada LRSODHIV "Pangurangi" Takalar berupa Peralatan dan Mesin Rp. 56.199.580,- untuk membantu pelaksanaan tugas operasional kantor dengan rincian sebagai berikut :

NAMA	QTY	NILAI
Komputer	5	56.199.580
<b>JUMLAH</b>	<b>5</b>	<b>56.199.580</b>

- Berdasarkan Berita Acara Serah Terima Barang Milik Negara Sekretariat Direktorat Jenderal Rehabilitasi Sosial Nomor : 2727/4.1/PL.02/12/2021 terdapat serah terima aset Transfer Masuk (02) kepada LRSODHIV "Pangurangi" Takalar berupa Peralatan dan Mesin Rp. 26.201.730,- untuk membantu pelaksanaan tugas operasional kantor dengan rincian sebagai berikut :

NAMA	QTY	NILAI
Komputer	2	26.201.730
<b>JUMLAH</b>	<b>2</b>	<b>26.201.730</b>

- Berdasarkan Berita Acara Serah Terima Barang Milik Negara Sekretariat Direktorat Jenderal Rehabilitasi Sosial Nomor : 606/4.1/PL.02/03/2021 terdapat serah terima aset Transfer Masuk (02) kepada LRSODHIV "Pangurangi" Takalar berupa Peralatan dan Mesin Rp. 508.000.000,- untuk membantu pelaksanaan tugas operasional kantor dengan rincian sebagai berikut :

NAMA	QTY	NILAI
Kendaraan	2	508.000.000
<b>JUMLAH</b>	<b>2</b>	<b>508.000.000</b>

- Berdasarkan Berita Acara Serah Terima Barang Milik Negara Sekretariat Direktorat Jenderal Rehabilitasi Sosial Nomor : 612/4.1/PL.02/03/2021 terdapat serah terima aset Transfer Masuk (102) kepada BLBI "Abyiyoso" Cimahi berupa Peralatan dan Mesin Rp. 56.199.580,- untuk membantu pelaksanaan tugas operasional kantor dengan rincian sebagai berikut :

NAMA	QTY	NILAI
Komputer	5	56.199.850
<b>JUMLAH</b>	<b>5</b>	<b>56.199.850</b>

- Berdasarkan Berita Acara Serah Terima Barang Milik Negara Sekretariat Direktorat Jenderal Rehabilitasi Sosial Nomor : 3069/4.1/PL.02/12/2021 terdapat serah terima aset Transfer Masuk (102) kepada BLBI "Abyiyoso" Cimahi berupa Peralatan dan Mesin Rp. 1.217.155.000,- untuk membantu pelaksanaan tugas operasional kantor dengan rincian sebagai berikut :

NAMA	QTY	NILAI
Komputer	20	558.000.000
ALAT LABORATORIUM	25	110.000.000
ALAT KANTOR & RUMAH TANGGA	97	349.155.000
ALAT PERTANIAN	50	200.000.000
<b>JUMLAH</b>	<b>192</b>	<b>1.217.155.000</b>

- Berdasarkan Berita Acara Serah Terima Barang Milik Negara Sekretariat Direktorat Jenderal Rehabilitasi Sosial Nomor : 613/4.1/PL.02/03/2021 terdapat serah terima aset Transfer Masuk (102) kepada BRSPDM "Phalamarta" Sukabumi berupa Peralatan dan Mesin Rp. 56.199.850,- untuk membantu pelaksanaan tugas operasional kantor dengan rincian sebagai berikut :

NAMA	QTY	NILAI
Komputer	5	56.199.850
<b>JUMLAH</b>	<b>5</b>	<b>56.199.850</b>

- Berdasarkan Berita Acara Serah Terima Barang Milik Negara Sekretariat Direktorat Jenderal Rehabilitasi Sosial Nomor : 3072/4.1/PL.02/12/2021 terdapat serah terima aset Transfer Masuk (102) kepada BRSPDM "Phalamarta" Sukabumi berupa Peralatan dan Mesin Rp. 397.300.000,- untuk membantu pelaksanaan tugas operasional kantor dengan rincian sebagai berikut :

NAMA	QTY	NILAI
ALAT STUDIO, KOMUNIKASI DAN PEMANCAR	1	37.867.500
KOMPUTER	2	19.800.030
ALAT PERTANIAN	20	38.500.000
ALAT KANTOR & RUMAH TANGGA	63	301.132.470
<b>JUMLAH</b>	<b>86</b>	<b>397.300.000</b>

- Berdasarkan Berita Acara Serah Terima Barang Milik Negara Sekretariat Direktorat Jenderal Rehabilitasi Sosial Nomor : 2111/4.1/PL.02/08/2021 terdapat serah terima aset Transfer Masuk (102) kepada BRSPDM "Phalamarta" Sukabumi berupa Peralatan dan Mesin Rp. 16.387.730,- untuk membantu pelaksanaan tugas operasional kantor dengan rincian sebagai berikut :

NAMA	QTY	NILAI
ALAT KANTOR & RUMAH TANGGA	3	16.387.730
<b>JUMLAH</b>	<b>3</b>	<b>16.387.730</b>

- Berdasarkan Berita Acara Serah Terima Barang Milik Negara Sekretariat Direktorat jenderal Rehabilitasi Sosial Nomor : 612/4.1/PL.02/03/2021 terdapat serah terima aset Transfer Masuk (102) kepada BRSPDSN "Wyata Guna" Bandung berupa Peralatan dan Mesin Rp. 58.752.370,- untuk membantu pelaksanaan tugas operasional kantor dengan rincian sebagai berikut :

NAMA	QTY	NILAI
Komputer	6	58.752.370
<b>JUMLAH</b>	<b>6</b>	<b>58.752.370</b>

- Berdasarkan Berita Acara Serah Terima Barang Milik Negara Sekretariat Direktorat jenderal Rehabilitasi Sosial Nomor : 814/4.1/PL.02/03/2021 terdapat serah terima aset Transfer Masuk (102) kepada BBRSD "Prof Dr Soeharso" Surakarta berupa Peralatan dan Mesin Rp. 140.940.370,- untuk membantu pelaksanaan tugas operasional kantor dengan rincian sebagai berikut :

NAMA	QTY	NILAI
Komputer	10	140.940.370
<b>JUMLAH</b>	<b>10</b>	<b>140.940.370</b>

- Berdasarkan Berita Acara Serah Terima Barang Milik Negara Sekretariat Direktorat jenderal Rehabilitasi Sosial Nomor : 512/4.1/PL.02/03/2021 terdapat serah terima aset Transfer Masuk (102) kepada BBRSBG "Kartini" Temanggung berupa Peralatan dan Mesin Rp. 140.940.370,- untuk membantu pelaksanaan tugas operasional kantor dengan rincian sebagai berikut :

NAMA	QTY	NILAI
Komputer	10	140.940.370
<b>JUMLAH</b>	<b>10</b>	<b>140.940.370</b>

- Berdasarkan Berita Acara Serah Terima Barang Milik Negara Sekretariat Direktorat jenderal Rehabilitasi Sosial Nomor : 822/4.1/PL.02/03/2021 terdapat serah terima aset Transfer Masuk (102) kepada BRSPDF "Budi Perkasa" Palembang berupa Peralatan dan Mesin Rp. 56.199.580,- untuk membantu pelaksanaan tugas operasional kantor dengan rincian sebagai berikut :

NAMA	QTY	NILAI
Komputer	5	56.199.580
<b>JUMLAH</b>	<b>5</b>	<b>56.199.580</b>

- Berdasarkan Berita Acara Serah Terima Barang Milik Negara Sekretariat Direktorat Jenderal Rehabilitasi Sosial Nomor : 596/4.1/PL.02/03/2021 terdapat serah terima aset Transfer Masuk (102) kepada BRSEGP “Pangudi Luhur” Bekasi berupa Peralatan dan Mesin Rp. 99.846.370,- untuk membantu pelaksanaan tugas operasional kantor dengan rincian sebagai berikut :

NAMA	QTY	NILAI
Komputer	8	99.846.370
<b>JUMLAH</b>	<b>8</b>	<b>99.846.370</b>

- Berdasarkan Berita Acara Serah Terima Barang Milik Negara Sekretariat Direktorat Jenderal Rehabilitasi Sosial Nomor : 810/4.1/PL.02/03/2021 terdapat serah terima aset Transfer Masuk (102) kepada BRSAMPK “Rumbai” Pekanbaru berupa Peralatan dan Mesin Rp. 58.752.370,- untuk membantu pelaksanaan tugas operasional kantor dengan rincian sebagai berikut :

NAMA	QTY	NILAI
Komputer	6	58.752.370
<b>JUMLAH</b>	<b>6</b>	<b>58.752.370</b>

- Berdasarkan Berita Acara Serah Terima Barang Milik Negara Sekretariat Direktorat Jenderal Rehabilitasi Sosial Nomor : 604/4.1/PL.02/03/2021 terdapat serah terima aset Transfer Masuk (102) kepada BRSLU “Gau Mabaji” Makasar berupa Peralatan dan Mesin Rp. 99.846.370,- untuk membantu pelaksanaan tugas operasional kantor dengan rincian sebagai berikut :

NAMA	QTY	NILAI
Komputer	8	99.846.370
<b>JUMLAH</b>	<b>8</b>	<b>99.846.370</b>

- Berdasarkan Berita Acara Serah Terima Barang Milik Negara Sekretariat Direktorat Jenderal Rehabilitasi Sosial Nomor : 611/4.1/PL.02/03/2021 terdapat serah terima aset Transfer Masuk (102) kepada BRSAMPK “Handayani” Jakarta berupa Peralatan dan Mesin Rp. 56.199.580,- untuk membantu pelaksanaan tugas operasional kantor dengan rincian sebagai berikut :

NAMA	QTY	NILAI
Komputer	5	56.199.580
<b>JUMLAH</b>	<b>5</b>	<b>56.199.580</b>

- Berdasarkan Berita Acara Serah Terima Barang Milik Negara Sekretariat Direktorat Jenderal Rehabilitasi Sosial Nomor : 3055/4.1/PL.04/11/2021 terdapat serah terima aset Transfer Masuk

(102) kepada BRSAMPK “Handayani” Jakarta berupa Peralatan dan Mesin Rp. 1.110.264.550,- untuk membantu pelaksanaan tugas operasional kantor dengan rincian sebagai berikut :

NAMA	QTY	NILAI
Alat Angkutan	2	1.110.264.550
<b>JUMLAH</b>	<b>2</b>	<b>1.110.264.550</b>

- Berdasarkan Berita Acara Serah Terima Barang Milik Negara Sekretariat Direktorat jenderal Rehabilitasi Sosial Nomor : 3066/4.1/PL.02/12/2021 terdapat serah terima aset Transfer Masuk (102) kepada BRSAMPK “Handayani” Jakarta berupa Peralatan dan Mesin Rp. 14.800.000,- untuk membantu pelaksanaan tugas operasional kantor dengan rincian sebagai berikut :

NAMA	QTY	NILAI
Alat Kantor & Rumah tangga	1	14.800.000
<b>JUMLAH</b>	<b>1</b>	<b>14.800.000</b>

- Berdasarkan Berita Acara Serah Terima Barang Milik Negara Sekretariat Direktorat jenderal Rehabilitasi Sosial Nomor : 2782/4.1/PL.02/11/2021 terdapat serah terima aset Transfer Masuk (102) kepada BRSAMPK “Handayani” Jakarta berupa Peralatan dan Mesin Rp. 99.181.428,- untuk membantu pelaksanaan tugas operasional kantor dengan rincian sebagai berikut :

NAMA	QTY	NILAI
Komputer	8	83.431.428
Alat Angkutan	1	15.750.000
<b>JUMLAH</b>	<b>9</b>	<b>99.181.428</b>

- Berdasarkan Berita Acara Serah Terima Barang Milik Negara Sekretariat Direktorat jenderal Rehabilitasi Sosial Nomor : 2514/4.1/PL.02/10/2021 terdapat serah terima aset Transfer Masuk (102) kepada BRSAMPK “Handayani” Jakarta berupa Peralatan dan Mesin Rp. 62.092.000,- untuk membantu pelaksanaan tugas operasional kantor dengan rincian sebagai berikut :

NAMA	QTY	NILAI
ALAT KANTOR & RUMAH TANGGA	19	62.092.000
<b>JUMLAH</b>	<b>19</b>	<b>62.092.000</b>

- Berdasarkan Berita Acara Serah Terima Barang Milik Negara Sekretariat Direktorat jenderal Rehabilitasi Sosial Nomor : 595/4.1/PL.02/03/2021 terdapat serah terima aset Transfer Masuk (102) kepada BRSEWTS “Mulya Jaya” Jakarta berupa Peralatan dan Mesin Rp. 58.752.370,- untuk membantu pelaksanaan tugas operasional kantor dengan rincian sebagai berikut :



NAMA	QTY	NILAI
Komputer	6	58.752.370
<b>JUMLAH</b>	<b>6</b>	<b>58.752.370</b>

- Berdasarkan Berita Acara Serah Terima Barang Milik Negara Sekretariat Direktorat Jenderal Rehabilitasi Sosial Nomor : 307/4.1/PL.02/12/2021 terdapat serah terima aset Transfer Masuk (102) kepada BRSEWTS "Mulya Jaya" Jakarta berupa Peralatan dan Mesin Rp. 506.128.000,- untuk membantu pelaksanaan tugas operasional kantor dengan rincian sebagai berikut :

NAMA	QTY	NILAI
ALAT KANTOR & RUMAH TANGGA	1	-5.000.000
KOMPUTER	32	506.128.000
ALAT PERTANIAN	1	5.000.000
<b>JUMLAH</b>	<b>34</b>	<b>506.128.000</b>

- Berdasarkan Berita Acara Serah Terima Barang Milik Negara Sekretariat Direktorat Jenderal Rehabilitasi Sosial Nomor : 3056/4.1/PL.02/12/2021 terdapat serah terima aset Transfer Masuk (102) kepada BRSEWTS "Mulya Jaya" Jakarta berupa Peralatan dan Mesin Rp. 483.350.000,- untuk membantu pelaksanaan tugas operasional kantor dengan rincian sebagai berikut :

NAMA	QTY	NILAI
ALAT KANTOR & RUMAH TANGGA	13	127.990.000
KOMPUTER	3	352.510.000
ALAT LABORATORIUM	1	2.850.000
<b>JUMLAH</b>	<b>17</b>	<b>483.350.000</b>

- Berdasarkan Berita Acara Serah Terima Barang Milik Negara Sekretariat Direktorat Jenderal Rehabilitasi Sosial Nomor : 2588/4.1/PL.02/11/2021 terdapat serah terima aset Transfer Masuk (102) kepada BRSEWTS "Mulya Jaya" Jakarta berupa Peralatan dan Mesin Rp. 115.326.000,- untuk membantu pelaksanaan tugas operasional kantor dengan rincian sebagai berikut :

NAMA	QTY	NILAI
Komputer	9	115.326.000
<b>JUMLAH</b>	<b>9</b>	<b>115.326.000</b>

- Berdasarkan Berita Acara Serah Terima Barang Milik Negara Sekretariat Direktorat Jenderal Rehabilitasi Sosial Nomor : 2515/4.1/PL.02/10/2021 terdapat serah terima aset Transfer Masuk (102) kepada BRSEWTS "Mulya Jaya" Jakarta berupa Peralatan dan Mesin Rp. 75.072.000,- untuk membantu pelaksanaan tugas operasional kantor dengan rincian sebagai berikut :

NAMA	QTY	NILAI
Alat Kantor & Rumah Tangga	24	75.072.000
<b>JUMLAH</b>	<b>24</b>	<b>75.072.000</b>

- Berdasarkan Berita Acara Serah Terima Barang Milik Negara Sekretariat Direktorat Jenderal Rehabilitasi Sosial Nomor : 2305/4.1/PL.04/09/2021 terdapat serah terima aset Transfer Masuk (102) kepada BRSEWTS "Mulya Jaya" Jakarta berupa Peralatan dan Mesin Rp. 185.140.000,- untuk membantu pelaksanaan tugas operasional kantor dengan rincian sebagai berikut :

NAMA	QTY	NILAI
Kendaraan	1	185.140.000
<b>JUMLAH</b>	<b>1</b>	<b>185.140.000</b>

- Berdasarkan Berita Acara Serah Terima Barang Milik Negara Sekretariat Direktorat Jenderal Rehabilitasi Sosial Nomor : 2161/4.1/PL.02/08/2021 terdapat serah terima aset Transfer Masuk (102) kepada BRSEWTS "Mulya Jaya" Jakarta berupa Peralatan dan Mesin Rp. 13.800.000,- untuk membantu pelaksanaan tugas operasional kantor dengan rincian sebagai berikut :

NAMA	QTY	NILAI
Alat Kantor & Rumah Tangga	4	13.800.000
<b>JUMLAH</b>	<b>4</b>	<b>13.800.000</b>

- Berdasarkan Berita Acara Serah Terima Barang Milik Negara Sekretariat Direktorat Jenderal Rehabilitasi Sosial Nomor : 615/4.1/PL.02/03/2021 terdapat serah terima aset Transfer Masuk (102) kepada BRSLU "Budi Dharma" Bekasi berupa Peralatan dan Mesin Rp. 56.199.580,- untuk membantu pelaksanaan tugas operasional kantor dengan rincian sebagai berikut :

NAMA	QTY	NILAI
Komputer	5	56.199.580
<b>JUMLAH</b>	<b>5</b>	<b>56.199.580</b>

- Berdasarkan Berita Acara Serah Terima Barang Milik Negara Sekretariat Direktorat Jenderal Rehabilitasi Sosial Nomor : 820/4.1/PL.02/03/2021 terdapat serah terima aset Transfer Masuk (102) kepada BRSPDSN "Tumotou" Manado berupa Peralatan dan Mesin Rp. 58.752.370,- untuk membantu pelaksanaan tugas operasional kantor dengan rincian sebagai berikut :

NAMA	QTY	NILAI
Komputer	6	58.752.370
<b>JUMLAH</b>	<b>6</b>	<b>58.752.370</b>

- Berdasarkan Berita Acara Serah Terima Barang Milik Negara

Sekretariat Direktorat Jenderal Rehabilitasi Sosial Nomor : 820/4.1/PL.02/03/2021 terdapat serah terima aset Transfer Masuk (102) kepada BRSKPNAPZA “ Insyaf” Medan berupa Peralatan dan Mesin Rp. 58.752.370,- untuk membantu pelaksanaan tugas operasional kantor dengan rincian sebagai berikut :

NAMA	QTY	NILAI
Komputer	6	58.752.370
<b>JUMLAH</b>	<b>6</b>	<b>58.752.370</b>

- Berdasarkan Berita Acara Serah Terima Barang Milik Negara Sekretariat Direktorat Jenderal Rehabilitasi Sosial Nomor : 3097/4.1/PL.02/12/2021 terdapat serah terima aset Transfer Masuk (102) kepada BRSKPNAPZA “ Insyaf” Medan berupa Peralatan dan Mesin Rp. 152.194.000,- untuk membantu pelaksanaan tugas operasional kantor dengan rincian sebagai berikut :

NAMA	QTY	NILAI
Komputer	7	152.194.000
<b>JUMLAH</b>	<b>7</b>	<b>152.194.000</b>

- Berdasarkan Berita Acara Serah Terima Barang Milik Negara Sekretariat Direktorat Jenderal Rehabilitasi Sosial Nomor : 820/4.1/PL.02/03/2021 terdapat serah terima aset Transfer Masuk (102) kepada BRSAMPK “Antasena” Magelang berupa Peralatan dan Mesin Rp. 99.846.370,- untuk membantu pelaksanaan tugas operasional kantor dengan rincian sebagai berikut :

NAMA	QTY	NILAI
Komputer	6	99.846.370
<b>JUMLAH</b>	<b>6</b>	<b>99.846.370</b>

- Berdasarkan Berita Acara Serah Terima Barang Milik Negara Sekretariat Direktorat Jenderal Rehabilitasi Sosial Nomor : 821/4.1/PL.02/03/2021 terdapat serah terima aset Transfer Masuk (102) kepada BRSAMPK “Alyatama” Jambi berupa Peralatan dan Mesin Rp. 58.752.370,- untuk membantu pelaksanaan tugas operasional kantor dengan rincian sebagai berikut :

NAMA	QTY	NILAI
Komputer	6	58.752.370
<b>JUMLAH</b>	<b>6</b>	<b>58.752.370</b>

- Berdasarkan Berita Acara Serah Terima Barang Milik Negara Sekretariat Direktorat Jenderal Rehabilitasi Sosial Nomor : 816/4.1/PL.02/03/2021 terdapat serah terima aset Transfer Masuk (102) kepada BRSAMPK “Naibonat” Kupang berupa Peralatan dan Mesin Rp. 58.752.370,- untuk membantu pelaksanaan tugas operasional kantor dengan rincian sebagai berikut :

NAMA	QTY	NILAI
Komputer	6	58.752.370
<b>JUMLAH</b>	<b>6</b>	<b>58.752.370</b>

- Berdasarkan Berita Acara Serah Terima Barang Milik Negara Sekretariat Direktorat Jenderal Rehabilitasi Sosial Nomor : 610/4.1/PL.02/03/2021 terdapat serah terima aset Transfer Masuk (102) kepada BRSPDSN "Tan Miyat" Bekasi berupa Peralatan dan Mesin Rp. 56.199.580,- untuk membantu pelaksanaan tugas operasional kantor dengan rincian sebagai berikut :

NAMA	QTY	NILAI
Komputer	5	56.199.580
<b>JUMLAH</b>	<b>5</b>	<b>56.199.580</b>

- Berdasarkan Berita Acara Serah Terima Barang Milik Negara Sekretariat Direktorat Jenderal Rehabilitasi Sosial Nomor : 597/4.1/PL.02/03/2021 terdapat serah terima aset Transfer Masuk (102) kepada Direktorat KSA berupa Peralatan dan Mesin Rp. 107.840.580,- untuk membantu pelaksanaan tugas operasional kantor dengan rincian sebagai berikut :

NAMA	QTY	NILAI
Komputer	7	107.840.580
<b>JUMLAH</b>	<b>7</b>	<b>107.840.580</b>

- Berdasarkan Berita Acara Serah Terima Barang Milik Negara Sekretariat Direktorat Jenderal Rehabilitasi Sosial Nomor : 597/4.1/PL.02/03/2021 terdapat serah terima aset Transfer Masuk (102) kepada Direktorat LU berupa Peralatan dan Mesin Rp. 107.840.580,- untuk membantu pelaksanaan tugas operasional kantor dengan rincian sebagai berikut :

NAMA	QTY	NILAI
Komputer	7	107.840.580
<b>JUMLAH</b>	<b>7</b>	<b>107.840.580</b>

- Berdasarkan Berita Acara Serah Terima Barang Milik Negara Sekretariat Direktorat Jenderal Rehabilitasi Sosial Nomor : 597/4.1/PL.02/03/2021 terdapat serah terima aset Transfer Masuk (102) kepada Direktorat RSPD berupa Peralatan dan Mesin Rp. 46.199.580,- untuk membantu pelaksanaan tugas operasional kantor dengan rincian sebagai berikut :

NAMA	QTY	NILAI
Komputer	4	46.199.580
<b>JUMLAH</b>	<b>4</b>	<b>46.199.580</b>

- Berdasarkan Berita Acara Serah Terima Barang Milik Negara Sekretariat Direktorat Jenderal Rehabilitasi Sosial Nomor : 827/4.1/PL.02/03/2021 terdapat serah terima aset Transfer Masuk (102) kepada Direktorat RSTS & KPO berupa Peralatan dan Mesin Rp. 107.840.580,- untuk membantu pelaksanaan tugas operasional kantor dengan rincian sebagai berikut :

NAMA	QTY	NILAI
Komputer	7	107.840.580
<b>JUMLAH</b>	<b>7</b>	<b>107.840.580</b>

- Berdasarkan Berita Acara Serah Terima Barang Milik Negara Sekretariat Direktorat Jenderal Rehabilitasi Sosial Nomor : 827/4.1/PL.02/03/2021 terdapat serah terima aset Transfer Masuk (102) kepada Direktorat KPNAPZA berupa Peralatan dan Mesin Rp. 107.840.580,- untuk membantu pelaksanaan tugas operasional kantor dengan rincian sebagai berikut :

NAMA	QTY	NILAI
Komputer	7	107.840.580
<b>JUMLAH</b>	<b>7</b>	<b>107.840.580</b>

- Berdasarkan Berita Acara Serah Terima Barang Milik Negara Sekretariat Direktorat Jenderal Rehabilitasi Sosial Nomor : 601/4.1/PL.02/03/2021 terdapat serah terima aset Transfer Masuk (102) kepada BRSAMPK "Paramita" Mataram berupa Peralatan dan Mesin Rp. 58.752.370,- untuk membantu pelaksanaan tugas operasional kantor dengan rincian sebagai berikut :

NAMA	QTY	NILAI
Komputer	6	58.752.370
<b>JUMLAH</b>	<b>6</b>	<b>58.752.370</b>

- Berdasarkan Berita Acara Serah Terima Barang Milik Negara Sekretariat Direktorat Jenderal Rehabilitasi Sosial Nomor : 593/4.1/PL.02/03/2021 terdapat serah terima aset Transfer Masuk (102) kepada BRSPDM "Budi Luhur" Banjarbaru berupa Peralatan dan Mesin Rp. 58.752.370,- untuk membantu pelaksanaan tugas operasional kantor dengan rincian sebagai berikut :

NAMA	QTY	NILAI
Komputer	6	58.752.370
<b>JUMLAH</b>	<b>6</b>	<b>58.752.370</b>

- Berdasarkan Berita Acara Serah Terima Barang Milik Negara Sekretariat Direktorat Jenderal Rehabilitasi Sosial Nomor : 614/4.1/PL.02/03/2021 terdapat serah terima aset Transfer Masuk (102) kepada BRSPDI "Ciung Wanara" Bogor berupa Peralatan dan Mesin Rp. 56.199.580,- untuk membantu pelaksanaan tugas

operasional kantor dengan rincian sebagai berikut :

NAMA	QTY	NILAI
Komputer	5	56.199.580
<b>JUMLAH</b>	<b>5</b>	<b>56.199.580</b>

- Berdasarkan Berita Acara Serah Terima Barang Milik Negara Sekretariat Direktorat Jenderal Rehabilitasi Sosial Nomor : 305/4.1/PL.02/12/2021 terdapat serah terima aset Transfer Masuk (102) kepada BRSPDI "Ciung Wanara" Bogor berupa Peralatan dan Mesin Rp. 121.330.000,- untuk membantu pelaksanaan tugas operasional kantor dengan rincian sebagai berikut :

NAMA	QTY	NILAI
KOMPUTER	3	83.700.000
ALAT KANTOR & RUMAH TANGGA	8	37.630.000
<b>JUMLAH</b>	<b>11</b>	<b>121.330.000</b>

- Berdasarkan Berita Acara Serah Terima Barang Milik Negara Sekretariat Direktorat Jenderal Rehabilitasi Sosial Nomor : 2131/4.1/PL.02/8/2021 terdapat serah terima aset Transfer Masuk (102) kepada BRSPDI "Ciung Wanara" Bogor berupa Peralatan dan Mesin Rp. 12.780.000,- untuk membantu pelaksanaan tugas operasional kantor dengan rincian sebagai berikut :

NAMA	QTY	NILAI
ALAT KANTOR & RUMAH TANGGA	2	12.780.000
<b>JUMLAH</b>	<b>2</b>	<b>12.780.000</b>

- Berdasarkan Berita Acara Serah Terima Barang Milik Negara Sekretariat Direktorat Jenderal Rehabilitasi Sosial Nomor : 812/4.1/PL.02/03/2021 terdapat serah terima aset Transfer Masuk (102) kepada BRSPDI "Nipotowe" Palu berupa Peralatan dan Mesin Rp. 58.752.370,- untuk membantu pelaksanaan tugas operasional kantor dengan rincian sebagai berikut :

NAMA	QTY	NILAI
Komputer	6	58.752.370
<b>JUMLAH</b>	<b>6</b>	<b>58.752.370</b>

- Berdasarkan Berita Acara Serah Terima Barang Milik Negara Sekretariat Direktorat Jenderal Rehabilitasi Sosial Nomor : 817/4.1/PL.02/03/2021 terdapat serah terima aset Transfer Masuk (102) kepada BRSPDM "Dharma Guna" Bengkulu berupa Peralatan dan Mesin Rp. 58.752.370,- untuk membantu pelaksanaan tugas operasional kantor dengan rincian sebagai berikut :

NAMA	QTY	NILAI
Komputer	6	58.752.370
<b>JUMLAH</b>	<b>6</b>	<b>58.752.370</b>

- Berdasarkan Berita Acara Serah Terima Barang Milik Negara Sekretariat Direktorat Jenderal Rehabilitasi Sosial Nomor : 616/4.1/PL.02/03/2021 terdapat serah terima aset Transfer Masuk (102) kepada BRSPDSRW "Melati" Jakarta berupa Peralatan dan Mesin Rp. 56.199.580,- untuk membantu pelaksanaan tugas operasional kantor dengan rincian sebagai berikut :

NAMA	QTY	NILAI
Komputer	5	56.199.580
<b>JUMLAH</b>	<b>5</b>	<b>56.199.580</b>

- Berdasarkan Berita Acara Serah Terima Barang Milik Negara Sekretariat Direktorat Jenderal Rehabilitasi Sosial Nomor : 607/4.1/PL.02/03/2021 terdapat serah terima aset Transfer Masuk (102) kepada BRSPDSRW "Efata" Kupang berupa Peralatan dan Mesin Rp. 58.752.370,- untuk membantu pelaksanaan tugas operasional kantor dengan rincian sebagai berikut :

NAMA	QTY	NILAI
Komputer	6	58.752.370
<b>JUMLAH</b>	<b>6</b>	<b>58.752.370</b>

- Berdasarkan Berita Acara Serah Terima Barang Milik Negara Sekretariat Direktorat Jenderal Rehabilitasi Sosial Nomor : 599/4.1/PL.02/03/2021 terdapat serah terima aset Transfer Masuk (102) kepada BBRVBD "Cibinong" berupa Peralatan dan Mesin Rp. 89.846.370,- untuk membantu pelaksanaan tugas operasional kantor dengan rincian sebagai berikut :

NAMA	QTY	NILAI
Komputer	7	89.846.370
<b>JUMLAH</b>	<b>7</b>	<b>89.846.370</b>

- Berdasarkan Berita Acara Serah Terima Barang Milik Negara Sekretariat Direktorat Jenderal Rehabilitasi Sosial Nomor : 306/4.1/PL.02/12/2021 terdapat serah terima aset Transfer Masuk (102) kepada BRSAMPK "Toddopuli" Makasar berupa Peralatan dan Mesin Rp. 86.968.000,- untuk membantu pelaksanaan tugas operasional kantor dengan rincian sebagai berikut :



NAMA	QTY	NILAI
Komputer	4	86.968.000
<b>JUMLAH</b>	<b>4</b>	<b>86.968.000</b>

- Berdasarkan Berita Acara Serah Terima Barang Milik Negara Sekretariat Direktorat jenderal Rehabilitasi Sosial Nomor : 825/4.1/PL.02/03/2021 terdapat serah terima aset Transfer Masuk (102) kepada BRSAMPK "Toddopuli" Makasar berupa Peralatan dan Mesin Rp. 58.752.370,- untuk membantu pelaksanaan tugas operasional kantor dengan rincian sebagai berikut :

NAMA	QTY	NILAI
Komputer	6	58.752.370
<b>JUMLAH</b>	<b>6</b>	<b>58.752.370</b>

- Berdasarkan Berita Acara Serah Terima Barang Milik Negara Sekretariat Direktorat jenderal Rehabilitasi Sosial Nomor : 2728/4.1/PL.02/12/2021 terdapat serah terima aset Transfer Masuk (102) kepada BRSAMPK "Toddopuli" Makasar berupa Peralatan dan Mesin Rp. 22.844.200,- untuk membantu pelaksanaan tugas operasional kantor dengan rincian sebagai berikut :

NAMA	QTY	NILAI
Komputer	2	22.844.200
<b>JUMLAH</b>	<b>2</b>	<b>22.844.200</b>

- Berdasarkan Berita Acara Serah Terima Barang Milik Negara Sekretariat Direktorat jenderal Rehabilitasi Sosial Nomor : 603/4.1/PL.02/03/2021 terdapat serah terima aset Transfer Masuk (102) kepada LRSAMPK "Darusaadah" Aceh berupa Peralatan dan Mesin Rp. 56.199.580,- untuk membantu pelaksanaan tugas operasional kantor dengan rincian sebagai berikut :

NAMA	QTY	NILAI
Komputer	5	56.199.580
<b>JUMLAH</b>	<b>5</b>	<b>56.199.580</b>

- Berdasarkan Berita Acara Serah Terima Barang Milik Negara Sekretariat Direktorat jenderal Rehabilitasi Sosial Nomor : 605/4.1/PL.02/03/2021 terdapat serah terima aset Transfer Masuk (102) kepada LRSPDSRW "Meohai" Kendari berupa Peralatan dan Mesin Rp. 56.199.580,- untuk membantu pelaksanaan tugas operasional kantor dengan rincian sebagai berikut :

NAMA	QTY	NILAI
Komputer	5	56.199.580
<b>JUMLAH</b>	<b>5</b>	<b>56.199.580</b>

- Berdasarkan Berita Acara Serah Terima Barang Milik Negara Sekretariat Direktorat jenderal Rehabilitasi Sosial Nomor :

608/4.1/PL.02/03/2021 terdapat serah terima aset Transfer Masuk (102) kepada LRSLU "Minaula" Kendari berupa Peralatan dan Mesin Rp. 56.199.580,- untuk membantu pelaksanaan tugas operasional kantor dengan rincian sebagai berikut :

NAMA	QTY	NILAI
Komputer	5	56.199.580
<b>JUMLAH</b>	<b>5</b>	<b>56.199.580</b>

- Berdasarkan Berita Acara Serah Terima Barang Milik Negara Sekretariat Direktorat jenderal Rehabilitasi Sosial Nomor : 2213/4.1/PL.02/08/2021 terdapat serah terima aset Transfer Masuk (102) kepada Loka "Kahuripan" Sukabumi berupa Peralatan dan Mesin Rp. 9.643.000,- untuk membantu pelaksanaan tugas operasional kantor dengan rincian sebagai berikut :

NAMA	QTY	NILAI
Alat Kantor & Rumah Tangga	2	9.643.000
<b>JUMLAH</b>	<b>2</b>	<b>9.643.000</b>

- Berdasarkan Berita Acara Serah Terima Barang Milik Negara Sekretariat Direktorat jenderal Rehabilitasi Sosial Nomor : 609/4.1/PL.02/03/2021 terdapat serah terima aset Transfer Masuk (102) kepada BRSODHIV "Bahagia" Medan berupa Peralatan dan Mesin Rp. 58.752.370,- untuk membantu pelaksanaan tugas operasional kantor dengan rincian sebagai berikut :

NAMA	QTY	NILAI
Komputer	6	58.752.370
<b>JUMLAH</b>	<b>6</b>	<b>58.752.370</b>

- Berdasarkan Berita Acara Serah Terima Barang Milik Negara Sekretariat Direktorat jenderal Rehabilitasi Sosial Nomor : 2574/4.1/PL.02/11/2021 terdapat serah terima aset Transfer Masuk (102) kepada BRSODHIV "Bahagia" Medan berupa Peralatan dan Mesin Rp. 10.944.200,- untuk membantu pelaksanaan tugas operasional kantor dengan rincian sebagai berikut :

NAMA	QTY	NILAI
Komputer	1	10.944.200
<b>JUMLAH</b>	<b>1</b>	<b>10.944.200</b>

- Berdasarkan Berita Acara Serah Terima Barang Milik Negara Sekretariat Direktorat jenderal Rehabilitasi Sosial Nomor : 3065/4.1/PL.02/03/2021 terdapat serah terima aset Transfer Masuk (102) kepada BRSODHIV "Bahagia" Medan berupa Peralatan dan Mesin Rp. 207.994.000,- untuk membantu pelaksanaan tugas operasional kantor dengan rincian sebagai berikut :

NAMA	QTY	NILAI
Komputer	9	207.994.000
<b>JUMLAH</b>	<b>9</b>	<b>207.994.000</b>

- Berdasarkan Berita Acara Serah Terima Barang Milik Negara Sekretariat Direktorat Jenderal Rehabilitasi Sosial Nomor : 819/4.1/PL.02/03/2021 terdapat serah terima aset Transfer Masuk (102) kepada Balai "Wirajaya" Makassar berupa Peralatan dan Mesin Rp. 58.752.370,- untuk membantu pelaksanaan tugas operasional kantor dengan rincian sebagai berikut :

NAMA	QTY	NILAI
Komputer	6	58.752.370
<b>JUMLAH</b>	<b>6</b>	<b>58.752.370</b>

- Berdasarkan Berita Acara Serah Terima Barang Milik Negara Sekretariat Direktorat Jenderal Rehabilitasi Sosial Nomor : 2731/4.1/PL.04/12/2021 terdapat serah terima aset Transfer Masuk (102) kepada Balai "Mahatmiya" Bali berupa Peralatan dan Mesin Rp. 235.950.000,- untuk membantu pelaksanaan tugas operasional kantor dengan rincian sebagai berikut :

NAMA	QTY	NILAI
ALAT ANGKUTAN	1	235.950.000
<b>JUMLAH</b>	<b>1</b>	<b>235.950.000</b>

- Berdasarkan Berita Acara Serah Terima Barang Milik Negara Sekretariat Direktorat Jenderal Rehabilitasi Sosial Nomor : 3059/4.1/PL.02/12/2021 terdapat serah terima aset Transfer Masuk (102) kepada Balai "Mahatmiya" Bali berupa Peralatan dan Mesin Rp. 65.226.000,- untuk membantu pelaksanaan tugas operasional kantor dengan rincian sebagai berikut :

NAMA	QTY	NILAI
KOMPUTER	3	65.226.000
<b>JUMLAH</b>	<b>3</b>	<b>65.226.000</b>

- Berdasarkan Berita Acara Serah Terima Barang Milik Negara Sekretariat Direktorat Jenderal Rehabilitasi Sosial Nomor : 824/4.1/PL.02/03/2021 terdapat serah terima aset Transfer Masuk (102) kepada Balai "Mahatmiya" Bali berupa Peralatan dan Mesin Rp. 58.752.370,- untuk membantu pelaksanaan tugas operasional kantor dengan rincian sebagai berikut :

NAMA	QTY	NILAI
KOMPUTER	6	58.752.370
<b>JUMLAH</b>	<b>6</b>	<b>58.752.370</b>

- Berdasarkan Berita Acara Serah Terima Barang Milik Negara Sekretariat Direktorat Jenderal Rehabilitasi Sosial Nomor : 2513/4.1/PL.02/10/2021 terdapat serah terima aset Transfer Masuk (102) kepada Balai "Melati" Jakarta berupa Peralatan dan Mesin Rp. 121.670.000,- untuk membantu pelaksanaan tugas operasional kantor dengan rincian sebagai berikut :

NAMA	QTY	NILAI
ALAT KANTOR & RUMAH TANGGA	42	121.670.000
<b>JUMLAH</b>	<b>42</b>	<b>121.670.000</b>

- Berdasarkan Berita Acara Serah Terima Barang Milik Negara Sekretariat Direktorat Jenderal Rehabilitasi Sosial Nomor : 2303/4.1/PL.04/09/2021 terdapat serah terima aset Transfer Masuk (102) kepada Balai "Melati" Jakarta berupa Peralatan dan Mesin Rp. 235.950.000,- untuk membantu pelaksanaan tugas operasional kantor dengan rincian sebagai berikut :

NAMA	QTY	NILAI
ALAT ANGKUTAN	1	235.950.000
<b>JUMLAH</b>	<b>1</b>	<b>235.950.000</b>

- Berdasarkan Berita Acara Serah Terima Barang Milik Negara Sekretariat Direktorat Jenderal Rehabilitasi Sosial Nomor : 2302/4.1/PL.04/09/2021 terdapat serah terima aset Transfer Masuk (102) kepada Balai "Margo Laras" Pati berupa Peralatan dan Mesin Rp. 235.950.000,- untuk membantu pelaksanaan tugas operasional kantor dengan rincian sebagai berikut :

NAMA	QTY	NILAI
ALAT ANGKUTAN	1	235.950.000
<b>JUMLAH</b>	<b>1</b>	<b>235.950.000</b>

- Berdasarkan Berita Acara Serah Terima Barang Milik Negara Kepala Bagian Tata Usaha PUSDATIN Kesos Nomor : 276/1.7/PL.02/03/2021 terdapat serah terima aset Transfer Masuk (102) kepada Balai "Galih Pakuan" Bogor berupa Peralatan dan Mesin Rp. 21.466.000,- untuk membantu pelaksanaan tugas operasional kantor dengan rincian sebagai berikut :

NAMA	QTY	NILAI
KOMPUTER	2	21.466.000
<b>JUMLAH</b>	<b>2</b>	<b>21.466.000</b>

- Berdasarkan Berita Acara Serah Terima Barang Milik Negara Sekretariat Direktorat Jenderal Rehabilitasi Sosial Nomor : 3053/4.1/PL.02/12/2021 terdapat serah terima aset Transfer Masuk (102) kepada Balai "Galih Pakuan" Bogor berupa Peralatan dan Mesin Rp. 118.099.000,- untuk membantu pelaksanaan tugas operasional

kantor dengan rincian sebagai berikut :

NAMA	QTY	NILAI
KOMPUTER	4	99.284.000
ALAT KANTOR & RUMAH TANGGA	4	18.815.000
<b>JUMLAH</b>	<b>8</b>	<b>118.099.000</b>

- Berdasarkan Berita Acara Serah Terima Barang Milik Negara Sekretariat Direktorat jenderal Rehabilitasi Sosial Nomor : 1671/4.1/PL.02/03/2021 terdapat serah terima aset Transfer Masuk (102) kepada Balai “Galih Pakuan” Bogor berupa Peralatan dan Mesin Rp. 56.199.580,- untuk membantu pelaksanaan tugas operasional kantor dengan rincian sebagai berikut :

NAMA	QTY	NILAI
KOMPUTER	5	56.199.580
<b>JUMLAH</b>	<b>5</b>	<b>56.199.580</b>

- Berdasarkan Berita Acara Serah Terima Barang Milik Negara Sekretariat Direktorat jenderal Rehabilitasi Sosial Nomor : 3067/4.1/PL.02/12/2021 terdapat serah terima aset Transfer Masuk (102) kepada Balai “Galih Pakuan” Bogor berupa Peralatan dan Mesin Rp. 29.450.000,- untuk membantu pelaksanaan tugas operasional kantor dengan rincian sebagai berikut :

NAMA	QTY	NILAI
KOMPUTER	1	12.850.000
ALAT ANGKUTAN	1	16.600.000
<b>JUMLAH</b>	<b>2</b>	<b>29.450.000</b>

- Berdasarkan Berita Acara Serah Terima Barang Milik Negara Sekretariat Direktorat jenderal Rehabilitasi Sosial Nomor : 2781/4.1/PL.02/11/2021 terdapat serah terima aset Transfer Masuk (102) kepada Balai “Bambu Apus” Jakarta berupa Peralatan dan Mesin Rp. 62.424.500,- untuk membantu pelaksanaan tugas operasional kantor dengan rincian sebagai berikut :

NAMA	QTY	NILAI
KOMPUTER	5	62.424.500
<b>JUMLAH</b>	<b>5</b>	<b>62.424.500</b>

- Berdasarkan Berita Acara Serah Terima Barang Milik Negara Sekretariat Direktorat jenderal Rehabilitasi Sosial Nomor : 3070/4.1/PL.02/12/2021 terdapat serah terima aset Transfer Masuk (102) kepada Balai “Bambu Apus” Jakarta berupa Peralatan dan Mesin Rp. 902.205.525,- untuk membantu pelaksanaan tugas operasional kantor dengan rincian sebagai berikut :

NAMA	QTY	NILAI
ALAT KANTOR, RUMAH TANGGA DAN VOKASIONAL	1 PAKET	902.205.525
<b>JUMLAH</b>	<b>0</b>	<b>902.205.525</b>

- Berdasarkan Berita Acara Serah Terima Barang Milik Negara Sekretariat Direktorat Jenderal Rehabilitasi Sosial Nomor : 617/4.1/PL.02/03/2021 terdapat serah terima aset Transfer Masuk (102) kepada Balai “Bambu Apus” Jakarta berupa Peralatan dan Mesin Rp. 56.199.580,- untuk membantu pelaksanaan tugas operasional kantor dengan rincian sebagai berikut :

NAMA	QTY	NILAI
KOMPUTER	5	56.199.580
<b>JUMLAH</b>	<b>5</b>	<b>56.199.580</b>

- Berdasarkan Berita Acara Serah Terima Barang Milik Negara Sekretariat Direktorat Jenderal Rehabilitasi Sosial Nomor : 2112/4.1/PL.02/08/2021 terdapat serah terima aset Transfer Masuk (102) kepada Balai “Bambu Apus” Jakarta berupa Peralatan dan Mesin Rp. 7.176.428,- untuk membantu pelaksanaan tugas operasional kantor dengan rincian sebagai berikut :

NAMA	QTY	NILAI
ALAT KANTOR & RUMAH TANGGA	5	7.176.428
<b>JUMLAH</b>	<b>5</b>	<b>7.176.428</b>

- Berdasarkan Berita Acara Serah Terima Barang Milik Negara Sekretariat Direktorat Jenderal Rehabilitasi Sosial Nomor : 2304/4.1/PL.04/09/2021 terdapat serah terima aset Transfer Masuk (102) kepada Balai “Bambu Apus” Jakarta berupa Peralatan dan Mesin Rp. 207.400.000,- untuk membantu pelaksanaan tugas operasional kantor dengan rincian sebagai berikut :

NAMA	QTY	NILAI
ALAT ANGKUTAN	1	207.400.000
<b>JUMLAH</b>	<b>1</b>	<b>207.400.000</b>

- Terdapat serah terima aset Transfer Masuk (102) kepada Sekretariat Direktorat Jenderal Rehabilitasi Sosial berupa Peralatan dan Mesin Rp. 565.989.350,- dari 6 satuan kerja Dekonsentrasi Inaktive yang sampai dengan tanggal 31 Desember 2021 masih memiliki saldo Aset Tetap. Untuk keperluan migrasi sistem ke dalam aplikasi SAKTI, karena proses Hibah Aset masih dalam proses, sesuai rekomendasi Direktorat APK, Kementerian Keuangan aset tetap tersebut dilakukan transfer terlebih dahulu ke satker induk dalam hal ini Sekretariat Direktorat Jenderal Rehabilitasi Sosial. Rincian transfer masuk aset tersebut adalah sebagai berikut :

NAMA SATKER	QTY	NILAI
Dinas Sosial Provinsi Bengkulu	139	196.658.000
Dinas Sosial Provinsi Gorontalo	4	26.684.000
Dinas Sosial Provinsi Jawa Barat	53	82.817.000
Dinas Sosial Provinsi Nusa Tenggara Timur	52	57.978.250
Dinas Sosial Provinsi Sulawesi Tenggara	6	42.316.000
Dinas Sosial D.I Yogyakarta	44	159.536.100
<b>JUMLAH</b>	<b>139</b>	<b>565.989.350</b>

### DIREKTORAT JENDERAL PERLINDUNGAN DAN JAMINAN SOSIAL

Direktorat Jaminan Sosial Keluarga Rp. 358.375.000,-

Transfer masuk dari Sekretariat berdasarkan Berita Acara Serah Terima Barang nomor: 1064/3.1/ PL.05.05 /06 / 2021 tanggal 22 Juni 2021 dan BASTB Nomor. 783/3.1/ PL.05 / 10/ 2021 tanggal 4 Oktober 2021.

Satker	Nama Barang	Kuantitas	Nilai
027.05.00.440310.000			
	Direktorat Jamsoskel	15	358.375.000
	LCD Projector/Infocos	1	8.100.000
	Sound System	1	41.236.000
	Telephone Mobile	1	24.705.000
	Lap Top	8	198.690.000
	Tablet PC	2	41.480.000
	Scanner (peralatan Personal Komputer)	2	44.164.000

Sekretariat Ditjen Linjamsos senilai Rp. 2.180.931.965

Transfer masuk dari Sekretariat Jenderal berdasarkan BASTK Nomor:17981/1.5/PL.03/11/2021 tanggal 23 November 2021

Satker	Nama Barang	Kuantitas	Nilai
027.01.0199.440121.000			
	Sekretariat Jenderal	3	2.126.426.965
	Truck + Attachment	3	2.126.426.965

Transfer masuk dari Provinsi Sumatera Barat berdasarkan BASTB Nomor : 020/1981/UK/Dinsos/2021 tanggal 10 Desember 2021

Satker	Nama Barang	Kuantitas	Nilai
<b>027.05.0800.089031.000</b>			
	<b>Provinsi Sumatera Barat</b>	<b>58</b>	<b>54.505.000</b>
	Lemari Besi / Metal	2	6.325.000
	Rak Kayu	12	11.187.000
	Filling Cabinet Besi	1	2.585.000
	Meja Kerja Kayu	33	16.863.000
	Sice	1	4.235.000
	Meja Rapat	1	3.190.000
	Kursi Fiber Glas/Plastik	8	10.120.000

Direktorat PSKBA Rp. 2.915.000.002,-

Transfer Masuk dari Pusdatin berdasarkan BAST Nomor:LKS /029/XII/2021 tanggal 30/12/2021, BAST nomor: 4475/1.7/PL.02/12/2021 tanggal 24 Desember 2021, BAST Nomor: 4453/1.7/PL.02/12/2021 Tanggal 27 Desember 2021

Satker	Nama Barang	Kuantitas	Nilai
<b>02705.00.440275.000</b>			
	<b>Direktorat Perlindungan Sosial Korban Bencana Alam</b>	<b>193</b>	<b>2.915.000.002</b>
	Bracket Standing Peralatan	2	8.205.000
	uninterruptible	6	9.840.000
	Handy Talky (HT)	125	1.343.375.000
	Lap Top	50	1.236.400.000
	Rauter	2	4.380.002
	Accer Point	6	39.000.000
	Sistem Tranmini (Radio Link,VSAT)	2	273.800.000

## DIREKTORAT JENDERAL PENANGANAN FAKIR MISKIN

### a. Direktorat Penanganan Fakir Miskin Wilayah I

Terdapat transfer masuk peralatan dan mesin dari Sekretariat Direktorat Jenderal Penanganan Fakir Miskin sesuai Berita Acara Serah Terima (BAST) senilai **Rp147.645.300,00** dengan rincian sebagai berikut:

Transfer Masuk Direktorat Penanganan Fakir Miskin Wilayah I		
NO	NOMOR DAN TANGGAL BAST	JUMLAH
1	3991/6.1/PL.04/09/2021 Tanggal 28 September 2021	22.663.300
2	066.4/6.1/PL.04/09/2021 Tanggal 17 Desember 2021	124.982.000
		<b>147.645.300</b>

### b. Direktorat Penanganan Fakir Miskin Wilayah II

Terdapat transfer masuk peralatan dan mesin dari Sekretariat Direktorat Jenderal Penanganan Fakir Miskin sesuai Berita Acara Serah Terima (BAST) senilai **Rp123.860.000,00** dengan rincian sebagai berikut:

Transfer Masuk Direktorat Penanganan Fakir Miskin Wilayah II		
NO	NOMOR DAN TANGGAL BAST	JUMLAH
1	075.4/6.1/PPK/PL/11/2021 Tanggal 20 Desember 2021	123.860.000
		<b>123.860.000</b>



c. Direktorat Penanganan Fakir Miskin Wilayah III

Terdapat transfer masuk peralatan dan mesin dari Sekretariat Direktorat Jenderal Penanganan Fakir Miskin sesuai Berita Acara Serah Terima (BAST) senilai Rp122.597.000,00 dengan rincian sebagai berikut:

Transfer Masuk Direktorat Penanganan Fakir Miskin Wilayah III		
NO	NOMOR DAN TANGGAL BAST	JUMLAH
1	067.4/6.1/PPK/PL/10/2/2021 Tanggal 20 Desember 2021	122.597.000
		<b>122.597.000</b>

**BADIKLITPENSOS**

BBPPKS Yogyakarta

Terdapat Transfer Masuk Berupa Peralatan dan Mesin dengan nilai Rp. 557.966.550.-

1. BAST Nomor: 1066/4.5.1/PL.02/7/2021 Tanggal 13 Juli 2021 antara BBPPKS Yogyakarta dengan BRSKPN Galih Pakuan Bogor.
2. BAST Nomor 324/7.1/PL.04/02/2021 Tanggal 22-02-2021 antara Sekretariat Badiklit dengan BBPPKS Yogyakarta
3. BAST Nomor 323/7.1/PL.04/02/2021 Tanggal 22-02-2021 antara Sekretariat Badiklit dengan BBPPKS Yogyakarta
4. BAST Nomor 325/7.1/PL.04/02/2021 Tanggal 22-02-2021 antara Sekretariat Badiklit dengan BBPPKS Yogyakarta
5. BAST Nomor 1814/7.1/PL.04/10/2021 Tanggal 21-10-2021 antara Sekretariat Badiklit dengan BBPPKS Yogyakarta
6. BAST Nomor 2266/7.1/PL.04/12/2021 Tanggal 28-12-2021 antara Sekretariat Badiklit dengan BBPPKS Yogyakarta

SATKER	NAMA BARANG	SAT	QTY	NILAI ASET
<b>BBPPKS YOGYAKARTA</b>				
1	Note Book	2,	Buah	55.683.550,
2	Camera Conference	1,	Buah	2.348.000,
3	Kursi Besi/Metal	80,	Buah	90.950.000,
4	Televisi	1,	Buah	18.212.500,
5	Tustel	3,	Buah	64.430.000,
6	Coffee Maker	1,	Buah	16.670.500,
7	Lensa Kamera	2,	Buah	57.649.000,
8	Sun Glasses Camera	2,	Buah	4.800.000,
9	P.C Unit	2,	Buah	29.120.000,
10	Tablet PC	1,	Buah	10.237.000,
11	Keyboard (peralatan Mini Komputer)	1,	Buah	3.600.000,
12	Peralatan Mini Komputer Lainnya	1,	Buah	1.600.000,
13	Printer (peralatan Personil Komputer)	6,	Buah	20.891.000,
14	Air Conditioning (AC)	8,	Buah	181.775.000,
	<b>TOTAL</b>			<b>557.966.550</b>

## Puspensos

Terdapat Transfer Masuk Berupa Peralatan dan Mesin dengan nilai Rp 639.610.000.-

SATKER	NAMA BARANG	SAT	QTY	NILAI ASET
<b>PUSPENSOS</b>				
1	Meja Kerja Besi/Metal	6,	Buah	43.500.000,
2	Meja Kerja Kayu	24,	Buah	95.760.000,
3	Kursi Besi/Metal	30,	Buah	103.350.000,
4	Meja Rapat	1,	Buah	6.500.000,
5	Camera Video	1,	Buah	28.680.000,
6	Kabel	2,	Buah	3.640.000,
7	Audio Mixing Console	2,	Buah	16.950.000,
8	Microphone/Wireless MIC	5,	Buah	49.440.000,
9	Microphone/Boom Stand	4,	Buah	4.140.000,
10	Uninterruptible Power Supply (UPS)	1,	Buah	2.500.000,
11	Peralatan Studio Audio Lainnya	2,	-	16.500.000,
12	Tripod Camera	1,	Buah	5.000.000,
13	Lensa Kamera	1,	Buah	11.900.000,
14	Head Set	4,	Buah	21.840.000,
15	Lighting Head Body	3,	Buah	10.500.000,
16	Camera Digital	1,	Buah	25.750.000,
17	Clipp On	5,	Buah	46.150.000,
18	Peralatan Studio Video Dan Film Lainnya	5,	-	26.330.000,
19	Audio Monitor	1,	Buah	3.700.000,
20	P.C Unit	1,	Buah	60.980.000,
21	Lap Top	2,	Buah	56.500.000,
<b>TOTAL</b>				<b>639.610.000</b>

## Pusat Penelitian dan Pengembangan Kesos

Terdapat Transfer Masuk Berupa Peralatan dan Mesin dengan nilai Rp 707.200.000.-

SATKER	NAMA BARANG	SAT	QTY	NILAI ASET
<b>PUSLITBANG KESOS</b>				
1	Lemari Kayu	10,	Buah	48.100.000,
2	Locker	4,	Buah	27.600.000,
3	Meja Kerja Kayu	65,	Buah	323.300.000,
4	Kursi Besi/Metal	99,	Buah	183.300.000,
5	Sice	7,	Buah	53.800.000,
6	Meja Rapat	2,	Buah	15.800.000,
7	Tempat Tidur Kayu	1,	Buah	4.100.000,
8	Alat Rumah Tangga Lainnya	17,	-	51.200.000,
<b>TOTAL</b>				<b>707.200.000</b>

## Pusat Pengembangan Profesi Pekerja Sosial Dan Penyuluh Sosial

Terdapat Transfer Masuk Berupa Peralatan dan Mesin dengan nilai Rp. 36.000.000.-

SATKER	NAMA BARANG	SAT	QTY	NILAI ASET
<b>PUSLITBANG KESOS</b>				
1	Meja Kerja Kayu	6,	Buah	27.000.000,
2	Kursi Besi/Metal	6,	Buah	9.000.000,
<b>TOTAL</b>				<b>36.000.000</b>

**PUSDIKLAT KESOS**

Terdapat Transfer Masuk Berupa Peralatan dan MesIn dengan nilai Rp 58.500.000.-

SATKER	NAMA BARANG	SAT	QTY	NILAI ASET
<b>PUSDIKLATKESOS</b>				
1	Alat Kantor dan rumah tangga	33	Unit	58.500.000
<b>TOTAL</b>				<b>58.500.000</b>

**HIBAH MASUK**

**DIREKTORAT JENDERAL REHABILITASI SOSIAL**

Mutasi penambahan nilai neraca Peralatan dan Mesin dengan transaksi Hibah Masuk (103) 31 Desember 2021, dengan rincian sebagai berikut :

- Berdasarkan Berita Acara Serah Terima Hibah dari SILOAM Nomor : 2404/4.3.6/HM.02/12/2021 terdapat Hibah Masuk (103) kepada Balai “Wyata Guna” Bandung berupa Peralatan dan Mesin Rp. 228.060.000,- untuk membantu pelaksanaan tugas operasional kantor dengan rincian sebagai berikut :

NAMA	QTY	NILAI
ALAT LABORATORIUM	3	15.000.000
ALAT KANTOR & RUMAH TANGGA	22	207.560.000
ALAT PERSENJATAAN	1	5.500.000
<b>JUMLAH</b>	<b>26</b>	<b>228.060.000</b>

- Berdasarkan Berita Acara Serah Terima Hibah dari Institut Teknologi Telkom Surabaya Nomor : 1168/PPM8/REK/V/2021 terdapat Hibah Masuk (103) kepada Balai “Abiyoso” Bandung berupa Peralatan dan Mesin Rp. 350.000.000,- untuk membantu pelaksanaan tugas operasional kantor dengan rincian sebagai berikut :

NAMA	QTY	NILAI
Mesin Braille	1	350.000.000
<b>JUMLAH</b>	<b>1</b>	<b>350.000.000</b>

**PENYELESAIAN PEMBANGUNAN DENGAN KDP**  
**SEKRETARIAT JENDERAL**

AKUN NERACA/SUB-SUB KELOMPOK BARANG		SA T	INTRAKOMPTABEL	
KODE	URAIAN		KUANTITAS	NILAI
1	2	3	6	7
<b>132111</b>	<b>PERALATAN DAN MESIN</b>		2	18.181.595.245
3.02.01.03.001	Truck + Attachment	Unit	1	1.936.426.965
3.05.02.04.002	A.C. Sentral	Buah	1	16.245.168.280

**DIREKTORAT JENDERAL REHABILITASI SOSIAL**

Mutasi penambahan nilai neraca Peralatan dan Mesin dengan transaksi Penyelesaian Pembangunan dengan KDP (105) 31 Desember 2021, dengan rincian sebagai berikut :

- Terdapat transaksi Penyelesaian Pembangunan dengan KDP (105) pada Satuan Kerja Balai “Mulya Jaya” Jakarta senilai Rp. 60.980.000,- dengan rincian sebagai berikut :

NAMA	QTY	NILAI
Alat Angkutan	2	60.980.000
<b>JUMLAH</b>	<b>2</b>	<b>60.980.000</b>

- Terdapat transaksi Penyelesaian Pembangunan dengan KDP (105) pada Satuan Kerja Balai “Antasena” Magelang senilai Rp. 530.260.000,- dengan rincian sebagai berikut :

NAMA	QTY	NILAI
Alat Angkutan	1	530.260.000
<b>JUMLAH</b>	<b>1</b>	<b>530.260.000</b>

- Terdapat transaksi Penyelesaian Pembangunan dengan KDP (105) pada Satuan Kerja Balai “Budi Luhur” Banjarbaru senilai Rp. 701.788.000,- dengan rincian sebagai berikut :

NAMA	QTY	NILAI
Alat Angkutan	1	701.788.000
<b>JUMLAH</b>	<b>1</b>	<b>701.788.000</b>

- Terdapat transaksi Penyelesaian Pembangunan dengan KDP (105) pada Satuan Kerja Balai “Nipotowe” Palu senilai Rp. 540.669.100,- dengan rincian sebagai berikut :

NAMA	QTY	NILAI
Alat Angkutan	1	540.669.100
<b>JUMLAH</b>	<b>1</b>	<b>540.669.100</b>

- Terdapat transaksi Penyelesaian Pembangunan dengan KDP (105) pada Satuan Kerja Balai "Toddopuli" Makassar senilai Rp. 600.000.000,- dengan rincian sebagai berikut :

NAMA	QTY	NILAI
Alat Angkutan	1	600.000.000
<b>JUMLAH</b>	<b>1</b>	<b>600.000.000</b>

- Terdapat transaksi Penyelesaian Pembangunan dengan KDP (105) pada Satuan Kerja Loka "Meohai" Kendari senilai Rp. 767.789.000,- dengan rincian sebagai berikut :

NAMA	QTY	NILAI
Alat Angkutan	1	767.789.000
<b>JUMLAH</b>	<b>1</b>	<b>767.789.000</b>

### **REKLASIFIKASI MASUK**

#### **SEKRETARIAT JENDERAL**

AKUN NERACA/SUB-SUB KELOMPOK BARANG		SAT	INTRAKOMPTABEL	
KODE	URAIAN		KUANTITAS	NILAI
1	2	3	6	7
<b>132111</b>	<b>PERALATAN DAN MESIN</b>			
3.02.01.03.001	Truck + Attachment	Unit	3	1.936.426.965

#### **DIREKTORAT JENDERAL PEMBERDAYAAN SOSIAL**

Terdapat transaksi Reklasifikasi Masuk atas Peralatan dan Mesin pada Ditjen Pemberdayaan Sosial senilai Rp484.799.000, terdiri dari:

Direktorat Kepahlawanan, Keberintisan, Kesetiakawanan dan Restorasi Sosial terdapat Transaksi Reklasifikasi Masuk Peralatan dan Mesin sebesar Rp478.400.000, yaitu 1 Unit berupa Mobil Tangki Air.

AKUN NERACA/SUB-SUB KELOMPOK BARANG		SAT	GABUNGAN INTRA & EKSTRAKOMPTABEL	
KODE	URAIAN		KUANTITAS	NILAI
1	2	3	4	5
<b>132111</b>	<b>PERALATAN DAN MESIN</b>		<b>1</b>	<b>478.500.000</b>
3.02.01.05.006	Mobil Tangki Air	Unit	1	478.500.000
<b>TOTAL</b>				<b>478.500.000</b>

Dan terdapat Transaksi Reklasifikasi Masuk Peralatan dan Mesin pada Sekretariat Direktorat Jenderal Pemberdayaan Sosial sebesar Rp6.299.000 yaitu 1 Unit berupa Samsung LED TV 49" yang bersumber dari Hadiah Tidak Tertebak dan atau Hadiah Tidak Diambil Pemenang (HTT/HTDP) yang dikelola oleh Direktorat Pengelolaan Sumber Dana Bantuan Sosial.

AKUN NERACA/SUB-SUB KELOMPOK BARANG		SAT	GABUNGAN INTRA & EKSTRAKOMPTABEL	
KODE	URAIAN		KUANTITAS	NILAI
1	2	3	4	5
132111	PERALATAN DAN MESIN		1	6.299.000
3.05.02.06.002	Televisi	Buah	1	6.299.000
TOTAL				6.299.000

### DIREKTORAT JENDERAL REHABILITASI SOSIAL

Mutasi penambahan nilai neraca Peralatan dan Mesin dengan transaksi Reklasifikasi MASuk (107) 31 Desember 2021, dengan rincian sebagai berikut :

- Terdapat transaksi Reklasifikasi Masuk (107) pada Satuan Kerja Balai “Melati” Jakarta senilai Rp. 128.700.000,- dikarenakan terdapat penyesuaian kodefikasi barang dengan rincian sebagai berikut :

NAMA	QTY	NILAI
ALAT LABORATORIUM	1	128.700.000
<b>JUMLAH</b>	<b>1</b>	<b>128.700.000</b>

- Terdapat transaksi Reklasifikasi Masuk (107) pada Satuan Kerja Loka “Darussa’adah” Aceh senilai Rp. 60.000.000,- dikarenakan terdapat penyesuaian kodefikasi barang dengan rincian sebagai berikut :

NAMA	QTY	NILAI
ALAT LABORATORIUM	4	60.000.000
<b>JUMLAH</b>	<b>4</b>	<b>60.000.000</b>

### BADIKLITPENSOS

Terdapat transaksi Transaksi Reklasifikasi masuk atas peralatan dan mesin pada BP3S Senilai Rp. 283.134.548,- yaitu pada Satker:

#### 1) BBPPKS BANJARMASIN

Terdapat transaksi Reklasifikasi Masuk berupa Peralatan dan Mesin senilai Rp. 61.989.548,- berupa koreksi Pesawat tak berawak Menjadi Kamera Udara sesuai dengan Surat Keterangan Nomor :

SATKER	NAMA BARANG	SAT	QTY	NILAI ASET
<b>BBPPKS BANJARMASIN</b>				
1	Pesawat tak berawak		2	61.989.548
TOTAL				61.989.548

#### 2) BBPPKS YOGYAKARTA

Terdapat transaksi Reklasifikasi Masuk berupa Peralatan dan Mesin senilai Rp. 161.145.000,- berupa koreksi Mess/wisma/Bengalow/Tempat Peristirahatan Permanen Menjadi

A.c Window dan AC Split karena Pengurangan nilai AC sesuai dengan Surat Keterangan Nomor : 15/2.5/PS/1/2022 Tanggal 18 Januari 2022.

SATKER	NAMA BARANG	SAT	QTY	NILAI ASET
<b>BBPPPKS YOGYAKARTA</b>				
1	A.C Window	2	Unit	36.764.500
2	A.C Split	18	Unit	124.380.500
<b>TOTAL</b>				<b>161.145.000</b>

**REKLASIFIKASI DARI ASET LAINNYA KE ASET TETAP**

**DIREKTORAT JENDERAL REHABILITASI SOSIAL**

Mutasi penambahan nilai neraca Peralatan dan Mesin dengan transaksi Reklasifikasi dari Aset Lainnya ke Aset Tetap (117) 30 Juni 2021, dengan rincian sebagai berikut :

- Terdapat transaksi Reklasifikasi dari Aset Lainnya ke Aset Tetap (117) pada Satuan Kerja Balai “Mulya Jaya” Jakarta senilai Rp. 362.230.000,- dengan rincian sebagai berikut :

NAMA	QTY	NILAI
ALAT ANGKUTAN	1	362.230.000
<b>JUMLAH</b>	<b>1</b>	<b>362.230.000</b>

- Terdapat transaksi Reklasifikasi dari Aset Lainnya ke Aset Tetap (117) pada Satuan Kerja Balai “Dharma Guna” Bengkulu senilai Rp. 19.940.000,- dengan rincian sebagai berikut :

NAMA	QTY	NILAI
ALAT KANTOR & RUMAH TANGGA	32	19.040.000
ALAT KEDOKTERAN DAN KESEHATAN	1	900.000
<b>JUMLAH</b>	<b>33</b>	<b>19.940.000</b>

- Terdapat transaksi Reklasifikasi dari Aset Lainnya ke Aset Tetap (117) pada Satuan Kerja Loka “Minaula” Kendari senilai Rp. 47.916.000,- dengan rincian sebagai berikut :

NAMA	QTY	NILAI
ALAT KANTOR & RUMAH TANGGA	93	42.966.000
PERALATAN OLAH RAGA	3	4.950.000
<b>JUMLAH</b>	<b>96</b>	<b>47.916.000</b>

- Terdapat transaksi Reklasifikasi dari Aset Lainnya ke Aset Tetap (117) pada Satuan Kerja BRSLU “Budi Darma” Bekasi senilai Rp. 33.750.000,- dengan rincian sebagai berikut :

NAMA	QTY	NILAI
Alat Kantor Rumah Tangga	9	33.750.000
<b>Jumlah</b>	<b>9</b>	<b>33.750.000</b>

**PEROLEHAN HASIL TINDAK LANJUT NORMALISASI**  
**SEKRETARIAT JENDERAL**

AKUN NERACA/SUB-SUB KELOMPOK BARANG		SA T	INTRAKOMPTABEL	
KODE	URAIAN		KUANTITA S	NILAI
<b>132111</b>	<b>PERALATAN DAN MESIN</b>		29	7.943.030.206
3.01.03.02.001	Elevator /Lift	Unit	2	2.420.897.356
3.01.03.05.005	Sumersible Pump	Unit	1	59.053.500
3.01.03.05.010	Pompa Air	Unit	4	99.456.980
3.05.01.05.058	Focusing Screen/Layar LCD Projector	Bua h	2	27.010.900
3.05.02.01.003	Kursi Besi/Metal	Bua h	1	6.033.500
3.05.02.03.999	Alat Pembersih Lainnya		3	2.805.000
3.05.02.04.002	A.C. Sentral	Bua h	1	5.178.845.020
3.05.02.06.007	Loudspeaker	Bua h	1	38.062.200
3.05.02.99.999	Alat Rumah Tangga Lainnya		1	2.768.500
3.06.01.01.036	Microphone/Wireless MIC	Bua h	3	42.600.000
3.06.02.01.003	Pesawat Telephone	Bua h	1	1.149.500
3.07.01.99.999	Alat Kedokteran Lainnya		5	54.377.750
3.10.02.03.017	External/ Portable Hardisk	Bua h	4	9.970.000

Normalisasi dilakukan berdasarkan Kertas Kerja Konfirmasi (K3) E-Rekon atas data tidak wajar berupa perbaikan nilai buku minus dan nilai perolehan minus sesuai panduan K3 pada Surat S-3/PB.6/2022 perihal Rilis Aplikasi SAIBA V.21.1.0 dan SIMAK V.21.1.0 dalam rangka penyusunan LKKL Unaudited tahun 2021.

**DIREKTORAT JENDERAL REHABILITASI SOSIAL**

Mutasi penambahan nilai neraca Peralatan dan Mesin dengan transaksi Perolehan Hasil Tindak Lanjut Normalisasi (190) 31 Desember 2021, dengan rincian sebagai berikut :

No	Nama Satker	Nilai
1	BALAI "BAMBU APUS" JAKARTA	2.712.371.041
2	BALAI "WYATA GUNA" BANDUNG	1.923.375
3	BALAI "PANGUDI LUHUR" BEKASI	151.235.000
4	BALAI "RUMBAL" PEKANBARU	39.828.003
5	BALAI "HANDAYANI" JAKARTA	1.009.919.996
6	BALAI "BUDHI DHARMA" BEKASI	36.403.410
7	NBALAI "ALYATAMA" JAMBI	750.000
8	LOKA "KAHURIPAN" SUKABUMI	25.130.000
9	SEKRETARIAT DIREKTORAT JENDERAL REHABILITASI SOSIAL	2.622.000
10	BALAI "PANGUDI LUHUR" BEKASI	151.235.000
11	BALAI "PARAMITA" MATARAM	22.060.000
	<b>JUMLAH</b>	<b>Rp 4.002.242.825</b>



**DITJEN PERLINDUNGAN DAN JAMINAN SOSIAL**

Satker	Nama Barang	Kuantitas	Nilai
02705.00.426820.000			
	Sekretariat Ditjen Perlindungan dan Jaminan Sosial		15,564,000
	Camera Digital	2	15,564,000

Terdapat NUP yang sama pada pembelian Camera Digital Tahun 2008 yang sudah dihapuskan dengan pembelian Camera Digital Tahun 2017.

**BADIKLITPENSOS**

Terdapat Perolehan Hasil Tindaklanjut Normalisasi atas peralatan dan mesin pada BP3S senilai Rp. 5.090.347.695 yaitu pada satker :

1.) BBPPKS BANJARMASIN

Terdapat normalisasi Berupa Lampu Tegak/Standing Lamp dengan nilai Rp 3.000.000.-

Sesuai dengan Surat Edaran Direktorat Jenderal Kekayaan Negara Nomor S-96/KN/KN.2/2021 Tanggal 30 Agustus 2021 Perihal Progres Tindaklanjut Laporan Hasil Pemeriksaan Atas Laporan Keuangan Pemerintah Pusat (LKPP) Tahun 2020 dimana sesuai dengan surat Anggota II BPK RI Nomor 46/S/IV-XV/05/2021 tanggal 31 Mei 2021 telah disampaikan Laporan Hasil Pemeriksaan atas Laporan Keuangan Pemerintah Pusat (LHP LKPP) Tahun 2020 beberapa temua dalam LHP LKPP Tahun 2020 yang terkait dengan Pengelolaan BMN berupa Pengelolaan Persediaan, Pengendalian Aset Tetap, Pengendalian Aset Tak Wujud dan Aset Lain – lain.(Pada Lampiran 124 Daftar Selisih Nilai wajar Baru SIMAN dengan Nilai Aset dalam SIMAK BMN)

SATKER	NAMA BARANG	SAT	QTY	NILAI ASET
<b>BBPPKS BANJARMASIN</b>				
1	Lampu Tegak/Standing Lamp	2,	Buah	3.000.000,
<b>TOTAL</b>				<b>3.000.000</b>

2.) SEKRETARIAT BADIKLIT

Terdapat normalisasi Berupa Aset Tetap Lainnya dengan nilai Rp 74.523.720.-

SATKER	NAMA BARANG	SAT	QTY	NILAI ASET
<b>SEKRETARIAT BADIKLIT</b>				
1	Sice	4,	Buah	74.523.720,
<b>TOTAL</b>				<b>74.523.720</b>

3.) BBPPKS YOGYAKARTA

Terdapat Tindaklanjut normalisasi Berupa Kendaraan Dinas Micro Bus dengan nilai Rp 400.458.300.-

SATKER	NAMA BARANG	SAT	QTY	NILAI ASET
<b>BBPPKS YOGYAKARTA</b>				
1	Micro Bus (Penumpang 15 s/d 29 Orang)	1,	Unit	400.458.300,
<b>TOTAL</b>				<b>400.458.300</b>

4.) BBPPKS PADANG

Terdapat Tindakan lanjut normalisasi Berupa Printer Peralatan Perakantoran dengan nilai Rp 5.463.500.-

SATKER	NAMA BARANG	SAT	QTY	NILAI ASET
<b>BBPPKS PADANG</b>				
1	Printer		1, Unit	5.463.500,
TOTAL				5.463.500

5.) BBPPKS BANDUNG

Terdapat Tindakan lanjut normalisasi Berupa Peralatan dan Mesin dengan nilai Rp 3.969.664.382.-

SATKER	NAMA BARANG	SAT	QTY	NILAI ASET
<b>BBPPKS BANDUNG</b>				
1	Elevator /Lift		1, Unit	520.800.000,
2	Stationary Generating Set		1, Unit	35.211.000,
3	Portable Water Pump		1, Unit	365.900,
4	Mini Bus ( Penumpang 14 Orang Kebawah )		4, Unit	533.300.000,
5	Sepeda Motor		3, Unit	6.876.500,
6	Phone Test Set		2, Buah	950.000,
7	Penyemprot Tangan (Hand Sprayer)		3, Buah	3.630.000,
8	Mesin Ketik Manual Portable ( 11-13 inci)		1, Buah	900.000,
9	Mesin Fotocopy Double Folio		1, Buah	9.000.000,
10	Lemari Kayu	118,	Buah	108.956.948,
11	Rak Besi	2,	Buah	250.000,
12	Rak Kayu	3,	Buah	1.200.000,
13	Brandkas	3,	Buah	2.595.334,
14	Lemari Display	1,	Buah	2.400.000,
15	Hydrant	1,	Buah	134.750.000,
16	Peta	1,	Buah	1.000.000,
17	Alat Penghancur Kertas	1,	Buah	2.851.000,
18	Overhead Projector	6,	Buah	57.980.000,
19	Lampu-lampu Kristal	1,	Buah	450.000,
20	Kursi Besi/Metal	71,	Buah	163.625.000,
21	Kursi Kayu	100,	Buah	13.329.700,
22	Sice	8,	Buah	21.487.500,
23	Meja Rapat	2,	Buah	23.526.800,
24	Tempat Tidur Kayu	1,	Buah	1.000.000,
25	Meja Telepon	5,	Buah	975.000,
26	Meja Resepsionis	2,	Buah	6.379.000,
27	Kasur/Spring Bed	172,	Buah	74.335.000,
28	Meja Makan Kayu	18,	Buah	22.255.000,
29	Pantol	8,	Buah	63.645.500,
30	Nakas	265,	Buah	226.350.000,
31	Backdrop TV/Wardrobe	1,	Buah	2.700.000,
32	Jam Elektronik	14,	Buah	560.000,
33	Control Clock	1,	Buah	50.000,
34	Mesin Penghisap Debu/Vacuum Cleaner	4,	Buah	3.551.000,
35	Mesin Pemotong Rumput	4,	Buah	2.493.250,
36	Air Cleaner	1,	Buah	23.980.000,
37	Lemari Es	4,	Buah	2.720.000,
38	Exhaust Fan	11,	Buah	2.916.700,
39	Kompor Gas (Alat Dapur)	1,	Buah	144.000,
40	Kitchen Set	3,	Buah	16.747.500,
41	Tiang Bendera	1,	Buah	67.250,
42	Mixer	6,	Buah	33.100.000,
43	Equalizer	1,	Buah	3.500.000,
44	Loudspeaker	7,	Buah	14.617.000,
45	Sound System	5,	Buah	52.519.000,
46	Karaoke	2,	Buah	222.000,
47	Wireless	5,	Buah	12.500.000,
48	Megaphone	1,	Buah	525.000,
49	Mic Conference	21,	Buah	97.284.000,
50	Unit Power Supply	2,	Buah	11.135.000,
51	Stabilisator	1,	Buah	150.000,
52	Aquarium (Alat Rumah Tangga Lainnya ( Home Use ))	1,	Buah	375.000,
53	Tiang Bendera	3,	Buah	1.585.000,
54	Tangga Aluminium	2,	Buah	4.798.000,
55	Heater (Alat Rumah Tangga Lainnya ( Home Use ))	11,	Buah	135.578.000,
56	Karpet	1,	Buah	3.360.000,
57	Vertikal Blind	1,	Buah	26.460.000,
58	Gordvin/Kray	2,	Buah	73.996.000,
59	Audio Mixing Portable	1,	Buah	3.825.000,
60	Audio Mixing Stationer	1,	Buah	16.020.000,
61	Audio Patch Panel	1,	Buah	2.550.000,
62	Microphone/Boom Stand	1,	Buah	400.000,
63	Power Supply Microphone	1,	Buah	7.000.000,
64	Power Amplifier	2,	Buah	24.550.000,
65	Chairman/Audio Conference	1,	Buah	5.850.000,
66	On Air Recording	1,	Buah	5.340.000,
67	Connectors	1,	Buah	850.000,
68	Telephone (PABX)	1,	Buah	21.385.000,
69	Pesawat Telephone	4,	Buah	425.000,
70	Handy Talky (HT)	2,	Buah	1.512.500,
71	Facsimile	1,	Buah	527.000,
72	Digital Recording System	2,	Buah	1.700.000,
73	Antena VHF/FM Transportable	1,	Buah	1.875.000,
74	Antena VHF/FM Stationary	1,	Buah	16.020.000,
75	Audio Processor Am	1,	Buah	2.235.000,
76	Bantal Angin/Wind Ring	10,	Buah	354.000,
77	Bracket Holder	26,	Buah	53.600.000,
78	Rowing Machine	1,	Buah	6.000.000,
79	Tread Mill Treatment	1,	Buah	5.690.000,
80	Sepeda Statis	2,	Buah	3.450.000,
81	Multichannel Pippete Dispenser	1,	Buah	2.550.000,
82	Sprayer	1,	Buah	3.495.000,
83	Laboratory Air Conditioner 1,50 HP	1,	Buah	8.500.000,
84	Radio Control BBC	1,	Buah	2.550.000,
85	Uninterrupted Power Supply (UPS)	26,	Buah	38.250.000,
86	Calibration Exiter	1,	Buah	9.850.000,
87	Software DAAS MOD	27,	Buah	218.180.000,
88	Local Area Network (LAN)	29,	Buah	64.800.000,
89	P.C Unit	43,	Buah	590.792.000,
90	Lap Top	8,	Buah	129.250.050,
91	Floppy Disk Unit (Peralatan Mini Komputer)	1,	Buah	600.000,
92	Scanner (Peralatan Mini Komputer)	1,	Buah	458.000,
93	Printer (Peralatan Personal Komputer)	33,	Buah	74.930.200,
94	Scanner (Peralatan Personal Komputer)	3,	Buah	37.010.000,
95	Server	1,	Buah	41.250.000,
96	Modem	1,	Buah	1.450.000,
97	Alat Tennis Meja	1,	Buah	500.000,
TOTAL				3.969.664.382

6.) BBPPKS JAYAPURA

Terdapat Tindaklanjut normalisasi Berupa Peralatan dan MesIn dengan nilai Rp 412.214.550.-

SATKER	NAMA BARANG	SAT	QTY	NILAI ASET
<b>BBPPKS JAYAPURA</b>				
1	Micro Bus	1	Unit	400.458.300
2	Fire Extinguisher	1	Buah	11.756.250
TOTAL				412.214.550

7.) POLTEKESOS BANDUNG

Terdapat Tindaklanjut normalisasi Berupa Peralatan dan MesIn dengan nilai Rp 191.080.000.-

SATKER	NAMA BARANG	SAT	QTY	NILAI ASET
<b>POLTEKESOS BANDUNG</b>				
1	Mesin Pemotong Rumput	1	Unit	550.000
2	P.C Unit	10	Buah	190.530.000
TOTAL				191.080.000

8.) PUSDIKLAT KESOS

Terdapat Tindaklanjut normalisasi Berupa Peralatan dan MesIn dengan nilai Rp 33.943.243.-

SATKER	NAMA BARANG	SAT	QTY	NILAI ASET
<b>PUSDIKLATKESOS</b>				
1	Wireless	2	Unit	33.943.243
TOTAL				33.943.243

**PENGEMBANGAN NILAI ASET**

**SEKRETARIAT JENDERAL**

AKUN NERACA/SUB-SUB KELOMPOK BARANG		SAT	INTRAKOMPTABEL	
KODE	URAIAN		KUANTITAS	NILAI
<b>132111</b>	<b>PERALATAN DAN MESIN</b>		<b>0</b>	<b>1.451.092.600</b>
3.01.03.02.001	Elevator /Lift	Unit	0	561.895.000
3.01.03.04.003	Stationary Generating Set	Unit	0	34.540.000
3.01.03.05.010	Pompa Air	Unit	0	36.791.980
3.02.01.01.002	Jeep	Unit	0	75.916.600
3.02.01.03.001	Truck + Attachment	Unit	0	190.000.000
3.03.01.03.003	Transformator	Buah	0	374.294.000
3.05.02.04.002	A.C. Sentral	Buah	0	56.582.020
3.06.02.01.001	Telephone (PABX)	Buah	0	86.533.000
3.06.03.47.002	Genset	Buah	0	34.540.000

➤ Rincian pengembangan nilai aset Elevator /lift

TRANSAKSI PENGEMBANGAN BMN							Unit Akuntansi Kuasa Penggung	
KODE BARANG	NAMA BARANG	NO AWAL	NO AKHIR	TGL BUKU	GL PEROLEH	RPHASET	MERK/TYPE	
3010302001	Elevator /Lift	6	6	31-12-2021	20-07-2012	108,200,000	LIFT MENTERI BARU OTIS	
3010302001	Elevator /Lift	7	7	22-11-2021	19-06-2014	147,950,000	OTIS LIFT LOBBY TENGAH	
3010302001	Elevator /Lift	7	9	31-12-2021	19-06-2014	6,050,000	OTIS LIFT LOBBY TENGAH	
3010302001	Elevator /Lift	8	8	26-10-2021	30-12-2014	121,000,000	LIFT LOBY TENGAH OTIS	
3010302001	Elevator /Lift	7	11	31-12-2021	30-12-2014	27,765,833	LIFT LOBY TENGAH OTIS	
3010302001	Elevator /Lift	12	12	31-12-2021	22-12-2017	27,765,835	FUJI	

➤ Rincian pengembangan nilai Pompa Air

TRANSAKSI PENGEMBANGAN BMN							Unit Akuntansi Kuasa Penggung	
KODE BARANG	NAMA BARANG	NO AWAL	NO AKHIR	TGL BUKU	GL PEROLEH	RPHASET	MERK/TYPE	
3010305010	Pompa Air	13	13	22-11-2021	31-12-2017	36,791,980	POMPA TRANSFER DAN PANEL	

➤ Rincian pengembangan nilai aset Jeep

TRANSAKSI PENGEMBANGAN BMN							Unit Akuntansi Kuasa Penggung	
KODE BARANG	NAMA BARANG	NO AWAL	NO AKHIR	TGL BUKU	GL PEROLEH	RPHASET	MERK/TYPE	
3020101002	Jeep	4	4	22-11-2021	26-10-2021	69,884,100	TOYOTA FORTUNER VRZ 4X2 A/T	
3020101002	Jeep	5	5	31-12-2021	17-12-2021	6,032,500	TOYOTA FORTUNER 2.4VRZ SKM	

➤ Rincian pengembangan nilai aset Truck + attachment

TRANSAKSI PENGEMBANGAN BMN							Unit Akuntansi Kuasa Penggung	
KODE BARANG	NAMA BARANG	NO AWAL	NO AKHIR	TGL BUKU	GL PEROLEH	RPHASET	MERK/TYPE	
3020103001	Truck + Attach	12	13	22-11-2021	17-11-2021	63,333,333	WINGS BOX 4X2 NMR 71 HD 5.8	
3020103001	Truck + Attach	14	14	22-11-2021	17-11-2021	63,333,334	WINGS BOX 4X2 NMR 71 HD 5.8	

➤ Rincian pengembangan nilai aset Tranfomator

TRANSAKSI PENGEMBANGAN BMN							Unit Akuntansi Kuasa Penggung	
KODE BARANG	NAMA BARANG	NO AWAL	NO AKHIR	TGL BUKU	TGL PEROLEH	RPHASET	MERK/TYPE	
3030103003	Transformator	2	2	23-11-2021	22-11-2021	191,554,000	TRAFINDO 1250KVA GD.A	
3030103003	Transformator	2	2	23-11-2021	22-11-2021	182,740,000	TRAFINDO 1250KVA GD.A	

➤ Rincian pengembangan nilai aset A.C Sentral

TRANSAKSI PENGEMBANGAN BMN							Unit Akuntansi Kuasa Penggung	
KODE BARANG	NAMA BARANG	NO AWAL	NO AKHIR	TGL BUKU	TGL PEROLEH	RPHASET	MERK/TYPE	
3050204002	A.C. Sentral	1	1	22-11-2021	18-10-2004	56,582,020	AC GEDUNG A	

➤ Rincian pengembangan nilai aset Telephone (PABX)

TRANSAKSI PENGEMBANGAN BMN							Unit Akuntansi Kuasa Penggung	
KODE BARANG	NAMA BARANG	NO AWAL	NO AKHIR	TGL BUKU	TGL PEROLEH	RPHASET	MERK/TYPE	
3060201001	Telephone (PABX)	48	48	31-12-2021	23-10-2005	38,210,000	Siemen	
3060201001	Telephone (PABX)	49	49	31-12-2021	26-12-2007	48,323,000	HIPATH 3500	

➤ Rincian pengembangan nilai aset Genset pada Wisma Ciumbuleuit

TRANSAKSI PENGEMBANGAN BMN							Unit Akuntansi Kuasa Penggung	
KODE BARANG	NAMA BARANG	NO AWAL	NO AKHIR	TGL BUKU	GL PEROLEH	RPHASET	MERK/TYPE	
3010304003	Stationary Generating Set	1	1	31-12-2021	01-12-2010	34,540,000	genset w. pendawa Ciumbeluit	
3060347002	Genset	1	1	31-12-2021	24-06-2015	34,540,000	GENSET 150kVA PANTHER	

**DIREKTORAT JENDERAL REHABILITASI SOSIAL**

Mutasi penambahan nilai neraca Peralatan dan Mesin dengan transaksi Pengembangan Nilai Aset (202) 31 Desember 2021, dengan rincian sebagai berikut :

- Terdapat transaksi Pengembangan Nilai Aset (202) pada Satuan Kerja Loka NAPZA “Panguragi” Takalar senilai Rp. 56.086.100,- dengan rincian sebagai berikut :

NAMA	QTY	NILAI
ALAT ANGKUTAN	0	56.086.100
<b>JUMLAH</b>	<b>0</b>	<b>56.086.100</b>

- Terdapat transaksi Pengembangan Nilai Aset (202) pada Satuan Kerja Balai “Rumbai” Pekanbaru senilai Rp. 89.750.000,- dengan rincian sebagai berikut :

NAMA	QTY	NILAI
ALAT ANGKUTAN	0	89.750.000
<b>JUMLAH</b>	<b>0</b>	<b>89.750.000</b>

- Terdapat transaksi Pengembangan Nilai Aset (202) pada Satuan Kerja Balai “Antasena” Magelang senilai Rp. 69.740.000,- dengan rincian sebagai berikut :

NAMA	QTY	NILAI
ALAT ANGKUTAN	0	69.740.000
<b>JUMLAH</b>	<b>0</b>	<b>69.740.000</b>

- Terdapat transaksi Pengembangan Nilai Aset (202) pada Satuan Kerja Balai “Naibonat” Kupang senilai Rp. 61.125.000,- dengan rincian sebagai berikut :

NAMA	QTY	NILAI
ALAT ANGKUTAN	0	61.125.000
<b>JUMLAH</b>	<b>0</b>	<b>61.125.000</b>

- Terdapat transaksi Pengembangan Nilai Aset (202) pada Satuan Kerja Balai “Paramita” Mataram senilai Rp. 44.660.000,- dengan rincian sebagai berikut :

NAMA	QTY	NILAI
ALAT ANGKUTAN	0	44.660.000
<b>JUMLAH</b>	<b>0</b>	<b>44.660.000</b>

- Terdapat transaksi Pengembangan Nilai Aset (202) pada Satuan Kerja Balai “Budi Luhur” Banjarbaru senilai Rp. 53.300.000,- dengan rincian sebagai berikut :

NAMA	QTY	NILAI
ALAT ANGKUTAN	0	53.300.000
<b>JUMLAH</b>	<b>0</b>	<b>53.300.000</b>

- Terdapat transaksi Pengembangan Nilai Aset (202) pada Satuan Kerja Balai "Dharma Guna" Bengkulu senilai Rp. 99.930.000,- dengan rincian sebagai berikut :

NAMA	QTY	NILAI
ALAT ANGKUTAN	0	99.930.000
<b>JUMLAH</b>	<b>0</b>	<b>99.930.000</b>

- Terdapat transaksi Pengembangan Nilai Aset (202) pada Satuan Kerja Balai "Melati" Jakarta senilai Rp. 93.949.900,- dengan rincian sebagai berikut :

NAMA	QTY	NILAI
ALAT ANGKUTAN	0	93.949.900
<b>JUMLAH</b>	<b>0</b>	<b>93.949.900</b>

- Terdapat transaksi Pengembangan Nilai Aset (202) pada Satuan Kerja Balai "Efata" Kupang senilai Rp. 7.500.000,- dengan rincian sebagai berikut :

NAMA	QTY	NILAI
ALAT KANTOR & RUMAH TANGGA	0	7.500.000
<b>JUMLAH</b>	<b>0</b>	<b>7.500.000</b>

- Terdapat transaksi Pengembangan Nilai Aset (202) pada Satuan Kerja Balai Besar "Inten Suweno" Bogor senilai Rp. 10.425.000,- dengan rincian sebagai berikut :

NAMA	QTY	NILAI
ALAT ANGKUTAN	0	10.425.000
<b>JUMLAH</b>	<b>0</b>	<b>10.425.000</b>

- Terdapat transaksi Pengembangan Nilai Aset (202) pada Satuan Kerja Sekretariat Ditjen Rehsos senilai Rp. 3.733.550,- dengan rincian sebagai berikut :

NAMA	QTY	NILAI
ALAT ANGKUTAN	0	3.733.550
<b>JUMLAH</b>	<b>0</b>	<b>3.733.550</b>

- Terdapat transaksi Pengembangan Nilai Aset (202) pada Satuan Kerja Loka "Darussa'adah" Aceh senilai Rp. 109.000.000,- dengan rincian sebagai berikut :

NAMA	QTY	NILAI
ALAT ANGKUTAN	0	109.000.000
<b>JUMLAH</b>	<b>0</b>	<b>109.000.000</b>

**BADIKLITPENSOS**

**POLTEKESOS BANDUNG**

Terdapat Pengembangan Nilai Aset (202) berupa Elevator /Lift dengan nilai Rp 106.370.000.-

SATKER	NAMA BARANG	SAT	QTY	NILAI ASET
<b>POLTEKESOS BANDUNG</b>				
1	Elevator /Lift	1,	Buah	106.370.000,
<b>TOTAL</b>				<b>106.370.000</b>

**KOREKSI PENCATATAN NILAI/KUANTITAS**

**SEKRETARIAT JENDERAL**

Adanya Koreksi Pencatatan Nilai/ Kuantitas barang berupa peralatan mesin untuk pelaksanaan tugas berupa barang inventaris kantor senilai (Rp. 10.227.300,-). Dengan rincian sebagai berikut :

URAIAN		KUANTITAS	NILAI
<b>PERALATAN DAN MESIN</b>		<b>0</b>	<b>-10.227.300</b>
Meja Kerja Kayu	Buah	0	-1.922.300
Kursi Besi/Metal	Buah	0	-1.250.000
Lap Top	Buah	0	-1.900.000
Scanner (Peralatan Personal Komputer)	Buah	0	-2.655.000
Server	Buah	0	-2.500.000

- Adanya Pengembalian sebagian temuan TLHP BPK RI TA 2017 atas Kekurangan Volume Pelaksanaan pekerjaan Belanja Modal Satker Biro Umum atas Meja kerja kayu dan Kursi besi senilai Rp.2.500.000,- dengan bukti setor 820211111486766 tanggal 11-11-2021 NTB : 000000626317 NTPN : CBF7A61QU8I9FP9E
- Adanya Pengembalian sebagian temuan TLHP BPK RI TA 2017 atas Kekurangan Volume Pelaksanaan pekerjaan Belanja Modal Satker Biro Umum atas Meja kerja kayu senilai Rp.672.300,- dengan bukti setor 820211111493313 tanggal 11-11-2021 NTB : 000000711969 NTPN : 1D3003CIEOR48VM1
- Adanya Pengembalian sebagian temuan TLHP BPK RI TA 2017 atas Kekurangan Volume Pelaksanaan pekerjaan Belanja Modal Satker Biro Umum atas Server senilai Rp.2.500.000,- dengan bukti setor 820211111485583 tanggal 11-11-2021 NTB : 000000635984 NTPN : 730333CIEOR48O4F

- Adanya Pengembalian atas kekurangan spesifikasi teknis 1 unit scanner senilai Rp.2.655.000,- dengan bukti setor nomor 820210423568966 tanggal 23 April 2021 NTB 000000479380 NTPN 27D5361QU7TPE616
- Adanya Pengembalian atas selisih harga pada pengadaan 2 unit laptop senilai Rp.1.900.000,- dengan bukti setor nomor 820210525382880 tanggal 25 Mei 2021 NTB 000000154402 NTPN 2A0870N9V81G3A70

#### DIREKTORAT JENDERAL PEMBERDAYAAN SOSIAL

Terdapat transaksi Koreksi Pencatatan Nilai/Kuantitas atas peralatan dan mesin sebesar Rp8.517.393 berupa 0 unit Portable Air Conditioner (Alat Pendingin dan Alat Kedokteran Poliklinik Lainnya sebagai tindak lanjut hasil pemeriksaan BPK pada Tahun Anggaran 2020 di Direktorat Kepahlawanan, Keperintisan, Kesetiakawanan dan Restorasi Sosial.

AKUN NERACA/SUB-SUB KELOMPOK BARANG		SAT	GABUNGAN INTRA & EKSTRAKOMPABEL	
KODE	URAIAN		KUANTITAS	NILAI
1	2	3	4	5
<b>132111</b>	<b>PERALATAN DAN MESIN</b>		0	-8.517.393
3.05.02.04.005	Portable Air Conditioner (Alat Pendingin)	Buah	0	-8.082.000
3.07.01.11.999	Alat Kedokteran Poliklinik Lainnya		0	-435.393
<b>TOTAL</b>				<b>-8.517.393</b>

#### DIREKTORAT JENDERAL REHABILITASI SOSIAL

Pencatatan Nilai (204) 31 Desember 2021, dengan rincian sebagai berikut :

- Terdapat transaksi Koreksi Pencatatan Nilai (204) pada Satuan Kerja Balai Besar “Kartini” Temanggung senilai (Rp. 6.740.000,-) dikarenakan Pengembalian Belanja Modal Peralatan dan Mesin Tahun 2021 sebagai TLHP Inspektorat Jenderal Tahun 2021, dengan rincian sebagai berikut :

NAMA	QTY	NILAI
ALAT KANTOR & RUMAH TANGGA	0	-6.740.000
<b>JUMLAH</b>	<b>0</b>	<b>-6.740.000</b>

- Terdapat transaksi Koreksi Pencatatan Nilai (204) pada Satuan Kerja Balai “Budhi Dharma” Bekasi senilai (Rp. 23.006.925,-) dengan rincian sebagai berikut :



NAMA	QTY	NILAI
ALAT KEDOKTERAN DAN KESEHATAN	0	-500.228
ALAT KANTOR & RUMAH TANGGA	0	-22.506.697
<b>JUMLAH</b>	<b>0</b>	<b>-23.006.925</b>

- Terdapat transaksi Koreksi Pencatatan Nilai (204) pada Satuan Kerja Balai “Galih Pakuan” Bogor senilai (Rp. 3.525.472,-) dikarenakan Pengembalian Belanja Modal Tahun Anggaran Yang Lalu sebagai TLHP BPK Tahun 2015 atas kelebihan pembayaran pengadaan peralatan dan mesin, dengan rincian sebagai berikut :

NAMA	QTY	NILAI
ALAT KANTOR & RUMAH TANGGA	0	-3.525.472
<b>JUMLAH</b>	<b>0</b>	<b>-3.525.472</b>

### BADIKLITPENSOS

BBPPKS Bandung Terdapat Koreksi Pencatatan Nilai / Kuantitas atas peralatan dan Mesin karena hasil temuan Itjen sesuai dengan Berita Acara Hasil Pemeriksaan nomor surat tugas 003/2/PS/01/2021 Tanggal 5 Januari 2021 senilai Rp. 18.660.000,-

SATKER	NAMA BARANG	SAT	QTY	NILAI ASET
<b>BBPPKS BANDUNG</b>				
1	CCTV - Camera Control Television System	8,	Buah	4.140.000,
2	Kursi Besi/Metal	235,	Buah	14.520.000,
<b>TOTAL</b>				<b>18.660.000</b>

### TRANSAKSI NORMALISASI BMN

#### SEKRETARIAT JENDERAL

Adanya transaksi perbaikan pencatatan atas aset peralatan mesin sebesar -7.943.030.206,- (merupakan pasangan transaksi atas Perolehan Hasil Tindak Lanjut Normalisasi (190))

AKUN NERACA/SUB-SUB KELOMPOK BARANG		SAT	INTRAKOMPTABEL	
KODE	URAIAN		KUANTITAS	NILAI
<b>132111</b>	<b>PERALATAN DAN MESIN</b>		<b>-32</b>	<b>-7.943.030.206</b>
3.01.03.02.001	Elevator /Lift	Unit	-2	-2.420.897.356
3.01.03.05.005	Sumersible Pump	Unit	-1	-59.053.500
3.01.03.05.010	Pompa Air	Unit	-4	-99.456.980
3.05.01.05.058	Focusing Screen/Layar LCD Projector	Buah	-4	-27.010.900
3.05.02.01.003	Kursi Besi/Metal	Buah	-1	-6.033.500
3.05.02.01.011	Tempat Tidur Kayu	Buah	0	0
3.05.02.03.999	Alat Pembersih Lainnya		-3	-2.805.000
3.05.02.04.002	A.C. Sentral	Buah	-1	-5.178.845.020
3.05.02.05.001	Kompore Listrik (Alat Dapur)	Buah	0	0

3.05.02.06.007	Loudspeaker	Buah	-1	-38.062.200
3.05.02.06.056	Karpet	Buah	0	0
3.05.02.06.058	Gordyin/Kray	Buah	0	0
3.05.02.06.999	Alat Rumah Tangga Lainnya ( Home Use )		0	0
3.05.02.99.999	Alat Rumah Tangga Lainnya		-2	-2.768.500
3.06.01.01.036	Microphone/Wireless MIC	Buah	-3	-42.600.000
3.06.02.01.003	Pesawat Telephone	Buah	-1	-1.149.500
3.07.01.99.999	Alat Kedokteran Lainnya		-5	-54.377.750
3.10.02.03.017	External/ Portable Hardisk	Buah	-4	-9.970.000
3.15.04.05.006	Air Conditioning (AC)	Buah	0	0

Normalisasi dilakukan berdasarkan Kertas Kerja Konfirmasi (K3) E-Rekon atas data tidak wajar berupa perbaikan nilai buku minus dan nilai perolehan minus sesuai panduan K3 pada Surat S-3/PB.6/2022 perihal Rilis Aplikasi SAIBA V.21.1.0 dan SIMAK V.21.1.0 dalam rangka penyusunan LKKL Unaudited tahun 2021.

#### DIREKTORAT JENDERAL REHABILITASI SOSIAL

Mutasi penambahan nilai neraca Peralatan dan Mesin dengan transaksi Normalisasi BMN (209) 31 Desember 2021, dengan rincian sebagai berikut :

NAMA	QTY	NILAI
LOKA KAHURIPAN SUKABUMI	-4	- 25.310.000
BALAI BAMBU APUS JAKARTA	-89	- 1.594.511.705
BALAI WYATA GUNA BANDUNG	-1	-1.923.375
BALAI PANGUDI LUHUR BEKASI	-24	- 151.235.000
BALAI RUMBAL PEKANBARU	-3	- 79.578.000
BALAI HANDAYANI JAKARTA	-197	- 1.021.194.996
BALAI BUDHI DHARMA BEKASI	-5	-36.403.410
BALAI INSYAF MEDAN	2	101.360.000
BALAI ALYATAMA JAMBI	-3	-750.000
BALAI NAIBONAT KUPANG	-1	-1.325.750
BALAI NIPOTOWE PALU	30	11.900.000
SEKRETARIAT DITJEN REHABILITASI SOSIAL	-1	-2.622.000
<b>JUMLAH</b>	<b>-296</b>	<b>-2.801.594.236</b>

#### DITJEN PERLINDUNGAN DAN JAMINAN SOSIAL

Satker	Nama Barang	Kuantitas	Nilai
02705.00.426820.000			
	Sekretariat Ditjen Perlindungan dan Jaminan Sosial		(15,564,000)
	Camera Digital	(2)	(15,564,000)

Satker	Nama Barang	Kuantitas	Nilai
027.01.0199.440275.000			
	Direktorat Perlindungan Sosial Korban Bencana Alam	-	-
	Mobil Tangki Air	(1)	(164.889.000)
	Mobil Tangki Air	1	164.889.000

### BADIKLITPENSOS

Terdapat Transaksi Normalisasi BMN peralatan dan mesin pada BP3S senilai Rp.(2.941.505.568) yaitu pada satker ;

1) BBPPKS Banjarmasin

Proses Transaksi Normalisasi BMN berupa Peralatan dan Mesin dengan nilai Rp. (3.740.000) Sesuai dengan Surat Edaran Direktorat Jenderal Kekayaan Negara Nomor S-96/KN/KN.2/2021 Tanggal 30 Agustus 2021 Perihal Progres Tindaklanjut Laporan Hasil Pemeriksaan Atas Laporan Keuangan Pemerintah Pusat (LKPP) Tahun 2020 dimana sesuai dengan surat Anggota II BPK RI Nomor 46/S/IV-XV/05/2021 tanggal 31 Mei 2021 telah disampaikan Laporan Hasil Pemeriksaan atas Laporan Keuangan Pemerintah Pusat (LHP LKPP) Tahun 2020 beberapa temua dalam LHP LKPP Tahun 2020 yang terkait dengan Pengelolaab BMN berupa Pengelolaan Persediaan, Pengendalian Aset Tetap, Pengendalian Aset Tak Wujud dan Aset Lain – lain.(Pada Lampiran 124 Daftar Selisih Nilai wajar Baru SIMAN dengan Nilai Aset dalam SIMAK BMN)

SATKER	NAMA BARANG	SAT	QTY	NILAI ASET
<b>BBPPKS BANJARMASIN</b>				
1	Alat Kantor dan Rumah Tangga	7,	Buah	3.740.000,
TOTAL				3.740.000

2) Sekretariat Badiklit

Proses Transaksi Normalisasi BMN berupa Peralatan dan Mesin dengan nilai Rp. (74.523.720) Sesuai dengan Surat Edaran Direktorat Jenderal Kekayaan Negara Nomor S-96/KN/KN.2/2021 Tanggal 30 Agustus 2021 Perihal Progres Tindaklanjut Laporan Hasil Pemeriksaan Atas Laporan Keuangan Pemerintah Pusat (LKPP) Tahun 2020 dimana sesuai dengan surat Anggota II BPK RI.

SATKER	NAMA BARANG	SAT	QTY	NILAI ASET
<b>SEKRETARIAT BADIKLIT</b>				
1	Sice	4,	Buah	74.523.720,
TOTAL				74.523.720

3) BBPPKS YOGYAKARTA

Proses Transaksi Normalisasi BMN berupa Peralatan dan Mesin dengan nilai Rp. (400.458.300) Sesuai dengan Surat Edaran Direktorat Jenderal Kekayaan Negara Nomor S-96/KN/KN.2/2021 Tanggal 30 Agustus 2021 Perihal Progres Tindaklanjut Laporan

Hasil Pemeriksaan Atas Laporan Keuangan Pemerintah Pusat (LKPP) Tahun 2020 dimana sesuai dengan surat Anggota II BPK RI.

SATKER	NAMA BARANG	SAT	QTY	NILAI ASET
<b>BBPPKS YOGYAKARTA</b>				
1	Micro Bus	1,	Unit	400.458.300,
TOTAL				400.458.300

4) BBPPKS PADANG

Proses Transaksi Normalisasi BMN berupa Peralatan dan Mesin dengan nilai Rp. (5.463.500) Sesuai dengan Surat Edaran Direktorat Jenderal Kekayaan Negara Nomor S-96/KN/KN.2/2021 Tanggal 30 Agustus 2021 Perihal Progres Tindaklanjut Laporan Hasil Pemeriksaan Atas Laporan Keuangan Pemerintah Pusat (LKPP) Tahun 2020 dimana sesuai dengan surat Anggota II BPK RI.

SATKER	NAMA BARANG	SAT	QTY	NILAI ASET
<b>BBPPKS PADANG</b>				
1	Printer	1,	Unit	5.463.500,
TOTAL				5.463.500

5) BBPPKS JAYAPURA

Proses Transaksi Normalisasi BMN berupa Peralatan dan Mesin dengan nilai Rp. (412.214.550) Sesuai dengan Surat Edaran Direktorat Jenderal Kekayaan Negara Nomor S-96/KN/KN.2/2021 Tanggal 30 Agustus 2021 Perihal Progres Tindaklanjut Laporan Hasil Pemeriksaan Atas Laporan Keuangan Pemerintah Pusat (LKPP) Tahun 2020 dimana sesuai dengan surat Anggota II BPK RI.

SATKER	NAMA BARANG	SAT	QTY	NILAI ASET
<b>BBPPKS JAYAPURA</b>				
1	Micro Bus	1,	Unit	400.458.300,
2	Fire Extinguisher	1,	Buah	11.756.250,
TOTAL				412.214.550

6) BBPPKS BANDUNG

Proses Transaksi Normalisasi BMN berupa Peralatan dan Mesin dengan nilai Rp. (2.003.519.012) Sesuai dengan Surat Edaran Direktorat Jenderal Kekayaan Negara Nomor S-96/KN/KN.2/2021 Tanggal 30 Agustus 2021 Perihal Progres Tindaklanjut Laporan Hasil Pemeriksaan Atas Laporan Keuangan Pemerintah Pusat (LKPP) Tahun 2020 dimana sesuai dengan surat Anggota II BPK RI.

Laporan Barang Milik Negara Kementerian Sosial RI Tahunan Tahun 2021 per 31 Desember 2021 (Audited)

SATKER	NAMA BARANG	SAT	QTY	NILAI ASET
<b>BBPPKS BANDUNG</b>				
1	Elevator /Lift		1, Buah	520.800.000,
2	Stationary Generating Set		1, Buah	35.211.000,
3	Mini Bus ( Penumpang 14 Orang Kebawah )		2, Buah	375.800.000,
4	Sepeda Motor		2, Buah	2.820.000,
5	Phone Test Set		2, Buah	850.000,
6	Mesin Ketik Manual Portable (11-13 Inchi)		1, Buah	900.000,
7	Mesin Fotocopy Double Folio		1, Buah	9.000.000,
8	Lemari Kayu	118,	Buah	83.226.000,
9	Rak Besi	2,	Buah	250.000,
10	Rak Kayu	3,	Buah	1.200.000,
11	Brandkas	2,	Buah	1.164.000,
12	Hydrant	1,	Buah	111.994.000,
13	CCTV - Camera Control Television System	0,	Buah	4.140.000,
14	Peta	1,	Buah	100.000,
15	Overhead Projector	6,	Buah	40.965.000,
16	Lampu-lampu Kristal	1,	Buah	136.000,
17	Meja Kerja Kayu	75,	Buah	107.252.900,
18	Kursi Besi/Metal	72,	Buah	179.845.000,
19	Kursi Kayu	96,	Buah	12.796.512,
20	Sice	1,	Buah	7.500,
21	Meja Rapat	2,	Buah	23.526.800,
22	Tempat Tidur Kayu	1,	Buah	1.000.000,
23	Meja Resepsionis	1,	Buah	2.379.000,
24	Kasur/Spring Bed	67,	Buah	54.265.000,
25	Meja Makan Kayu	11,	Buah	16.390.000,
26	Nakas	14,	Buah	13.000.000,
27	Mesin Penghisap Debu/Vacuum Cleaner	1,	Buah	2.500.000,
28	Mesin Pemotong Rumput	2,	Buah	160.000,
29	Exhause Fan	3,	Buah	1.724.700,
30	Treng Air/Tandon Air	1,	Buah	67.250,
31	Mixer	5,	Buah	27.600.000,
32	Loudspeaker	4,	Buah	6.000.000,
33	Sound System	3,	Buah	43.914.000,
34	Wireless	4,	Buah	10.000.000,
35	Megaphone	1,	Buah	154.000,
36	Mic Conference	20,	Buah	96.800.000,
37	Unit Power Supply	2,	Buah	11.135.000,
38	Aquarium (Alat Rumah Tangga Lainnya ( Home Use ))	1,	Buah	277.000,
39	Tiang Bendera	1,	Buah	926.000,
40	Heater (Alat Rumah Tangga Lainnya ( Home Use ))	7,	Buah	5.628.000,
41	Audio Mixing Portable	1,	Buah	3.825.000,
42	Audio Mixing Stationer	1,	Buah	16.020.000,
43	Audio Patch Panel	1,	Buah	2.550.000,
44	Power Supply Microphone	1,	Buah	7.000.000,
45	Power Amplifier	2,	Buah	24.550.000,
46	Chairman/Audio Conference	1,	Buah	5.850.000,
47	On Air Recording	1,	Buah	5.340.000,
48	Connectors	1,	Buah	850.000,
49	Handy Talky (HT)	2,	Buah	350.000,
50	Digital Recording System	2,	Buah	1.700.000,
51	Antene VHF/FM Transportable	1,	Buah	1.875.000,
52	Antene VHF/FM Stationary	1,	Buah	16.020.000,
53	Audio Processor Am	1,	Buah	2.235.000,
54	Bracket Holder	10,	Buah	4.000.000,
55	Rowing Machine	1,	Buah	6.000.000,
56	Multichannel Pippete Dispenser	1,	Buah	2.550.000,
57	Laboratory Air Conditioner 1,50 HP	1,	Buah	8.500.000,
58	Radio Control BBC	1,	Buah	2.550.000,
59	Calibration Exiter	1,	Buah	9.850.000,
60	Local Area Network (LAN)	2,	Buah	26.027.000,
61	P.C Unit	10,	Buah	25.750.000,
62	Lap Top	1,	Buah	16.183.350,
63	Floppy Disk Unit (Peralatan Mini Komputer)	1,	Buah	389.000,
64	Printer (Peralatan Personal Komputer)	8,	Buah	7.541.000,
65	Alat Tennis Meja	1,	Buah	109.000,
<b>TOTAL</b>				<b>2.003.519.012</b>

7) PUSDIKLATKESOS

Proses Transaksi Normalisasi BMN berupa Peralatan dan Mesin dengan nilai Rp. (41.586.486) Sesuai dengan Surat Edaran Direktorat Jenderal Kekayaan Negara Nomor S-96/KN/KN.2/2021 Tanggal 30 Agustus 2021 Perihal Progres Tindaklanjut Laporan Hasil Pemeriksaan Atas Laporan Keuangan Pemerintah Pusat (LKPP) Tahun 2020 dimana sesuai dengan surat Anggota II BPK RI.

SATKER	NAMA BARANG	SAT	QTY	NILAI ASET
<b>PUSDIKLATKESOS</b>				
1	Wireless	1,	Unit	41.586.486,
<b>TOTAL</b>				<b>41.586.486</b>

**PENGHAPUSAN**

**SEKRETARIAT JENDERAL**

Adanya transaksi penghapusan senilai (Rp.10.218.321.964,-) dengan rincian :

AKUN NERACA/SUB-SUB KELOMPOK BARANG		SAT	INTRAKOMPTABEL	
KODE	URAIAN		KUANTIT AS	NILAI
<b>132111</b>	<b>PERALATAN DAN MESIN</b>		<b>-850</b>	<b>-10.218.321.964</b>
3.02.01.01.003	Station Wagon	Unit	-3	-320.468.000
3.02.01.02.003	Mini Bus ( Penumpang 14 Orang Kebawah )	Unit	-4	-732.900.000
3.02.01.03.001	Truck + Attachment	Unit	-10	-5.031.266.688
3.02.02.01.004	Lori Dorong	Unit	-2	-1.818.000
3.03.02.05.001	Tool Kit Set	Buah	-12	-14.289.000
3.03.03.07.010	Scanner (Universal Tester)	Buah	-1	-5.050.000
3.05.01.01.001	Mesin Ketik Manual Portable (11-13 Inchi)	Buah	-2	-1.773.000
3.05.01.01.008	Mesin Ketik Elektronik/Selektrik	Buah	-5	-31.270.000
3.05.01.02.003	Mesin Hitung Elektronik/Calculator	Buah	-6	-3.440.000
3.05.01.04.001	Lemari Besi/Metal	Buah	-9	-38.171.400
3.05.01.04.002	Lemari Kayu	Buah	-5	-88.803.015
3.05.01.04.003	Rak Besi	Buah	-2	-256.000
3.05.01.04.005	Filing Cabinet Besi	Buah	-17	-37.146.500
3.05.01.04.007	Brandkas	Buah	-3	-9.776.000
3.05.01.05.001	Tabung Pemadam Api	Buah	-4	-6.915.055
3.05.01.05.005	Rambu-Rambu	Buah	-7	-8.199.000
3.05.01.05.010	White Board	Buah	-4	-483.000
3.05.01.05.013	Copy Board/Elektrik White Board	Buah	-1	-21.250.000
3.05.01.05.015	Alat Penghancur Kertas	Buah	-7	-33.247.000
3.05.01.05.024	Alat Pemetong Kertas	Buah	-1	-6.380.000
3.05.01.05.053	Acces Control System	Buah	-1	-950.000
3.05.01.05.057	Pintu Elektrik (yang Memakai Akses)	Buah	-2	-195.696.000
3.05.01.05.999	Perkakas Kantor Lainnya		0	0
3.05.01.99.999	Alat Kantor Lainnya		-1	-14.581.875

3.05.02.01.002	Meja Kerja Kayu	Buah	-101	-67.698.780
3.05.02.01.003	Kursi Besi/Metal	Buah	-48	-38.037.226
3.05.02.01.004	Kursi Kayu	Buah	-81	-12.091.704
3.05.02.01.005	Sice	Buah	-17	-39.808.000
3.05.02.01.008	Meja Rapat	Buah	-6	-6.027.996
3.05.02.01.009	Meja Komputer	Buah	-4	-12.188.199
3.05.02.01.010	Tempat Tidur Besi	Buah	-3	-11.675.600
3.05.02.01.011	Tempat Tidur Kayu	Buah	-21	-202.916.208
3.05.02.01.014	Meja Resepsionis	Buah	-1	-5.451.875
3.05.02.01.016	Kasur/Spring Bed	Buah	0	0
3.05.02.01.019	Meja Makan Kayu	Buah	-12	-60.456.000
3.05.02.02.001	Jam Mekanis	Buah	0	0
3.05.02.03.003	Mesin Pemotong Rumput	Buah	0	0
3.05.02.04.002	A.C. Sentral	Buah	-6	-332.551.000
3.05.02.04.004	A.C. Split	Buah	-88	-740.698.320
3.05.02.06.014	Microphone	Buah	0	0
3.05.02.06.024	Timbangan Barang	Buah	-4	-4.144.000
3.05.02.06.025	Alat Hiasan	Buah	0	0
3.05.02.06.027	Gambar Presiden/Wakil Presiden	Buah	-11	-3.660.759
3.05.02.06.035	Kaca Hias	Buah	0	0
3.05.02.06.036	Dispenser	Buah	-1	-1.799.000
3.05.02.06.057	Vertikal Blind	Buah	0	0
3.05.02.06.059	Kabel Roll	Buah	0	0
3.05.02.06.071	Kabel	Buah	-3	-1.888.700
3.05.02.06.080	Bracket Standing Peralatan	Buah	-8	-4.500.000
3.06.01.01.001	Audio Mixing Console	Buah	-1	-8.167.500
3.06.01.02.042	Rak Peralatan	Buah	-1	-7.700.000
3.06.01.02.077	Horizontal Motorized Film Rewinder	Buah	0	0
3.06.01.02.128	Camera Digital	Buah	-1	-4.225.000
3.06.01.02.135	LCD Monitor	Buah	-2	-144.100.000
3.06.02.01.003	Pesawat Telephone	Buah	0	0
3.06.02.01.006	Handy Talky (HT)	Buah	-119	-451.872.920
3.06.02.01.010	Facsimile	Buah	-9	-11.974.000
3.07.01.01.001	Sterilisator	Buah	-2	-17.428.950
3.07.01.01.049	Clinical Thermometer (Alat Kedokteran Umum)	Buah	0	0
3.07.01.01.154	Utility Trolley	Buah	-6	-5.454.000
3.07.01.02.999	Alat Kedokteran Gigi Lainnya		-6	-19.597.050
3.07.01.04.108	Kursi Zeis	Buah	-1	-4.400.000
3.08.01.17.019	Alat Pemanas	Buah	-2	-4.730.000
3.09.02.01.032	Piket Rambu Besi	Buah	-2	-2.811.416
3.10.01.02.001	P.C Unit	Buah	-58	-408.091.250
3.10.01.02.002	Lap Top	Buah	-31	-432.493.656
3.10.01.02.003	Note Book	Buah	-7	-96.407.762
3.10.02.02.010	Scanner (Peralatan Mini Komputer)	Buah	-2	-5.716.000
3.10.02.03.001	CPU (Peralatan Personal Komputer)	Buah	-5	-5.750.000
3.10.02.03.003	Printer (Peralatan Personal Komputer)	Buah	-43	-137.631.700
3.10.02.03.004	Scanner (Peralatan Personal Komputer)	Buah	-2	-2.252.000

3.10.02.03.009	Keyboard (Peralatan Personal Komputer)	Buah	-14	-1.246.000
3.10.02.04.001	Server	Buah	-1	-5.304.000
3.10.02.04.014	Rak Server	Buah	-1	-13.585.000
3.15.04.05.006	Air Conditioning (AC)	Buah	-5	-198.145.000
3.17.01.19.004	Jet Pump	Buah	-5	-79.515.860

Sesuai dengan SK Penghapusan :

- No. 118/HUK/2021 Tanggal 21-10-2021
- No. 129/HUK/2021 Tanggal 04-11-2021
- No. 153/HUK/2021 Tanggal 10-12-2021
- No. 162/HUK/2021 Tanggal 24-12-2021
- No. 171/HUK/2021 Tanggal 27-12-2021
- No. 183/HUK/2021 Tanggal 31-12-2021

### DIREKTORAT JENDERAL REHABILITASI SOSIAL

Mutasi pengurangan nilai neraca Peralatan dan Mesin dengan transaksi Penghapusan (301) 31 Desember 2021, dengan rincian sebagai berikut :

- Terdapat transaksi Penghapusan (301) pada Satuan Kerja Balai “Antasena” Magelang senilai (Rp. 195.375.100,-) dikarenakan penjualan BMN atas barang dalam kondisi rusak berat, dengan rincian sebagai berikut :

NAMA	QTY	NILAI
PERALATAN OLAH RAGA	-1	-22.300
KOMPUTER	-5	-58.057.000
ALAT BESAR	-2	-1.759.300
ALAT KANTOR & RUMAH TANGGA	-67	-63.025.300
ALAT BENGKEL DAN ALAT UKUR	-16	-64.829.000
ALAT ANGKUTAN	-2	-950.000
ALAT STUDIO, KOMUNIKASI DAN PEMANCAR	-4	-6.732.200
<b>JUMLAH</b>	<b>-97</b>	<b>-195.375.100</b>

- Terdapat transaksi Penghapusan (301) pada Satuan Kerja Balai “Dharma Guna” Bengkulu senilai (Rp. 636.000,-) dikarenakan penjualan BMN atas barang dalam kondisi rusak berat, dengan rincian sebagai berikut :

NAMA	QTY	NILAI
ALAT KANTOR & RUMAH TANGGA	-1	636.000
<b>JUMLAH</b>	<b>-1</b>	<b>636.000</b>

### DIREKTORAT JENDERAL PENANGANAN FAKIR MISKIN

Terdapat Penghapusan Peralatan dan Mesin dengan SK penghapusan Nomor : 73/HUK/2021 pada Direktorat PFM Wilayah I, Adapun rinciannya sebagai berikut :



NO.	KODE BARANG	NAMA BARANG	NUP	MEREK/ TIPE	NOMOR POLISI	TAHUN PEMBUATAN	NOMOR RANGKA/ NOMOR MESIN	HARGA PEROLEHAN (Rp)	KETERANGAN
1	3020101003	Station Wagon	1	Toyota Kijang Innova G AT	B 1917 PQ	2006	MHF4W42G162074219 /1TR6302753	184.970.000	Baik
2	3020101003	Mini bus (Penumpang 14 orang ke bawah)	1	Daihatsu Tenos F700RGT S	B 2260 UQ	2007	MHG2CJ1J7K001020/ DAC8485	124.800.000	Baik

### BADIKLITPENSOS

Terdapat Reklasifikasi keluar atas peralatan dan mesin pada BP3S senilai Rp. (79.424.500) yaitu pada satker ;

1.) PUSAT PENELITIAN DAN PENGEMBANGAN KESEJAHTERAAN SOSIAL

Berupa Peralatan dan Mesin senilai Rp (77.939.500) sesuai dengan SK tentang Penghapusan BMN dilingkungan Kementerian Sosial Nomor 153/HUK/2021 Perihal Penghapusan Barang Milik Negara berupa Peralatan dan mesin dilingkungan Kementerian Sosial dengan rincian sebagai berikut

SATKER	NAMA BARANG	SAT	QTY	NILAI ASET
<b>PUSLITBANG KESOS</b>				
1	Kitchen Set	1,	Buah	16.720.000,
2	Personal Computer	1,	Buah	10.152.000,
3	Printer	1,	Buah	1.320.000,
4	Router	1,	Buah	49.747.500,
<b>TOTAL</b>				<b>77.939.500</b>

2.) PUSAT PENGEMBANGAN KESEJAHTERAAN SOSIAL

Berupa Peralatan dan Mesin senilai Rp (1.485.000) sesuai dengan SK tentang Penghapusan BMN dilingkungan Kementerian Sosial Nomor 153/HUK/2021 Perihal Penghapusan Barang Milik Negara berupa Peralatan dan mesin dilingkungan Kementerian Sosial dengan rincian sebagai berikut

SATKER	NAMA BARANG	SAT	QTY	NILAI ASET
<b>PUSBANG KESOS</b>				
1	Meubelair Lainnya	1,	Buah	935.000,
2	Local Area Network (LAN)	1,	Buah	550.000,
<b>TOTAL</b>				<b>1.485.000</b>

**TRANSFER KELUAR**  
**SEKRETARIAT JENDERAL**

Terdapat Transfer Keluar pada Satker Pusdatin Berupa :

No	Kode Barang	NUP	Jenis Barang	Merk/Type	Tahun Pembuatan	Nilai Aset
1	3100102003	47	Note Book	Apple Macbook Air A1932	2020	Rp 19.118.000
2	3060102165	1	Camera Conference	Logitech C930E HD Webcam 1080p H.264	2020	Rp 2.348.000
3	3100102002	133-173	Lap Top	HP ProBook 430 G8 UMA	2021	Rp1.013.848.000
4	3100102002	224-225	Lap Top	Lenovo Yoga Slim Carbon 14ACN6	2021	Rp 44.000.000
5	3150401005	1-2	Sistem Transmisi (Radio Link, VSAT)	Perangkat VSAT CPE Antena Kaband 1,2 m Modem Newtec MDM2510, LNB dan Motorized	2021	Rp 273.799.999
6	3100204002	14-15	Router	Mikrotik RB450GX-4	2021	Rp 4.380.002
7	3100204026	152-157	Acces point	ALTAI C2/Setara	2021	Rp 39.000.001
8	3060101048	963-968	UPS	APC 1000Watt	2021	Rp 9.840.000
9	3050206080	3-4	Bracket Standing Peralatan	Bracket	2021	Rp 8.205.000
10	3060201006	56-180	Handy Talky (HT)	Motorola Mototrbo Handy Talky Frekuensi 403-527 MHz XiR P8668i 403-527 MHz UHF 4W	2021	Rp1.343.375.000
11	3100102002	174-223	Lap Top	HP ProBook 430 G8	2021	Rp1.236.400.000
<b>JUMLAH</b>						<b>3.994.314.002</b>

Terdapat Transfer Keluar pada Satker Setjen Sebesar -2.250.926.965 dengan rincian :

AKUN NERACA/SUB-SUB KELOMPOK BARANG		SAT	INTRAKOMPTABEL	
KODE	URAIAN		KUANTITAS	NILAI
1	2	3	6	7
<b>132111</b>	<b>PERALATAN DAN MESIN</b>		<b>-4</b>	<b>-2.250.926.965</b>
3.02.01.02.00 2	Micro Bus ( Penumpang 15 S/D 29 Orang )	Unit	-1	-124.500.000
3.02.01.03.00 1	Truck + Attachment	Unit	-3	-2.126.426.965

- Perpindahan 1 unit kendaraan antar anak satker dari 440121001KP (W.Ciumbuleuit) ke 440121004KP (W.Sonoreno) senilai 124.500.000,-
- Transfer keluar ke Sekretariat Linjamsos berupa 3 unit truck senilai 2.126.426.965,- Sesuai BAST No. 1798/1.5/PL.03/11/2021 tanggal 23 November 2021

**INSPEKTORAT JENDERAL**

Mutasi kurang peralatan dan mesin senilai Rp60.196.200,00 merupakan transfer keluar ke Biro Umum Kementerian Sosial berupa 1 (satu) unit meja kerja kayu senilai Rp8.500.000,00 dengan Berita Acara Serah Terima Barang Nomor : 33/2.1/PL.03.02/BAST/7/2021, tanggal 08 Juli 2021 dan 4 (empat) unit AC Split senilai Rp51.696.200,00 dengan Berita Acara Serah Terima Barang Nomor : 34/2.1/PL.03.02/BAST/8/2021, tanggal 23 Agustus 2021.

**DIREKTORAT JENDERAL PEMBERDAYAAN SOSIAL**

Terdapat transaksi Transferi Keluar atas Peralatan dan Mesin pada Ditjen Pemberdayaan Sosial senilai Rp225.209.000, terdiri dari:

Terdapat transaksi Transfer Keluar pada Dinas Sosial Provinsi Sulawesi Tenggara sebesar Rp19.490.000, yang terdiri dari:

AKUN NERACA/SUB-SUB KELOMPOK BARANG		SAT	GABUNGAN INTRA & EKSTRAKOMPTABEL	
KODE	URAIAN		KUANTITAS	NILAI
1	2	3	4	5
<b>132111</b>	<b>PERALATAN DAN MESIN</b>		-4	-19.490.000
3.10.01.02.001	P.C Unit	Buah	-1	-6.950.000
3.10.01.02.002	Lap Top	Buah	-1	-9.930.000
3.10.02.03.003	Printer (Peralatan Personal Komputer)	Buah	-2	-2.610.000
<b>TOTAL</b>				<b>-19.490.000</b>

Transfer keluar berdasarkan dengan Surat Inspektur Bidang Pemberdayaan Sosial dan PFM Nomor 428.a/2.4/PS.02/11/2021 Perihal Hasil Pemeriksaan Fisik Terhadap Aset Taman Makam Pahlawan Pada Satuan Kerja Tugas Pembantuan (TP) (Surat Terlampir) yang berisi bahwa dalam rangka percepatan proses likuidasi pada 3 (tiga) Satuan Kerja Tugas Pembantuan Dinas Sosial Provinsi Sumatera Barat, Dinas Sosial Provinsi Sulawesi Tenggara dan Dinas Sosial Provinsi Nusa Tenggara Timur, sebelum dilakukan proses hibah kepada Pemerintah Daerah agar terlebih dahulu dilakukan proses Transfer Masuk - Transfer Keluar (TK-TM) aset tetap pada masing-masing Satker TP tersebut dengan Direktorat Kepahlawanan, Keberintisan, Kesetiakawanan dan Restorasi Sosial. Dan berdasarkan Berita Acara Serah Terima Kepala Dinas Sosial Provinsi Sulawesi Tenggara kepada Direktur Kepahlawanan, Keberintisan, Kesetiakawanan dan Restorasi Sosial Nomor 400/1795/2021 Tanggal 02 November 2021.

Terdapat transaksi Transfer Keluar pada Tugas Pembantuan Dinas Sosial Provinsi Nusa Tenggara Barat sebesar Rp205.719.000, yang terdiri dari:

AKUN NERACA/SUB-SUB KELOMPOK BARANG		SAT	GABUNGAN INTRA & EKSTRAKOMPTABEL	
KODE	URAIAN		KUANTITAS	NILAI
1	2	3	4	5
<b>132111</b>	<b>PERALATAN DAN MESIN</b>		-1	-205.719.000
3.13.01.02.003	Sumur Pemboran Air	Buah	-1	-205.719.000
<b>TOTAL</b>				<b>-205.719.000</b>

Transfer keluar berdasarkan Berita Acara Serah Terima Kepala Dinas Sosial Provinsi Nusa Tenggara Barat kepada Direktur Kepahlawanan,

Keperintisan, Kesetiakawanan dan Restorasi Sosial Nomor 1802/III.3/Dinsos Tanggal 23 November 2021.

**DIREKTORAT JENDERAL REHABILITASI SOSIAL**

Mutasi pengurangan nilai neraca Peralatan dan Mesin dengan transaksi Transfer Keluar (302) 31 Desember 2021, dengan rincian sebagai berikut :

- Berdasarkan Berita Acara Serah Terima Barang Milik Negara Sekretariat Direktorat Jenderal Rehabilitasi Sosial (terlampir) terdapat serah terima aset Transfer Keluar (302) kepada seluruh Satuan Kerja di Lingkungan Direktorat Jenderal Rehabilitasi Sosial berupa Peralatan dan Mesin senilai (Rp.11.532.060.961,-) untuk membantu pelaksanaan tugas operasional kantor pada Direktorat, Balai Besar, Balai dan Loka, dengan rincian sebagai berikut :

NAMA	QTY	NILAI
KOMPUTER	-428	-5.938.513.130
ALAT BENGKEL DAN ALAT UKUR	-1	-6.900.000
ALAT KESELAMATAN KERJA	-5	-11.150.000
ALAT STUDIO, KOMUNIKASI DAN PEMANCAR	-6	-78.119.000
ALAT BESAR	-2	-18.732.000
ALAT KEDOKTERAN DAN KESEHATAN	-3	-4.348.500
ALAT LABORATORIUM	-27	-117.087.000
ALAT PERSENJATAAN	-2	-5.017.500
ALAT PERTANIAN	-85	-275.863.000
ALAT KANTOR & RUMAH TANGGA	-453	-2.087.326.281
ALAT ANGKUTAN	-12	-2.989.004.550
<b>JUMLAH</b>	<b>-1.024</b>	<b>-11.532.060.961</b>

- Berdasarkan Berita Acara Serah Terima Barang Milik Negara Kepala Balai “Galih Pakuan” Bogor Nomor : 1066/4.5.1/PL.02/7/2021 terdapat serah terima aset Transfer Keluar (302) kepada Balai BESar Pendidikan dan Pelatihan Kesejahteraan Sosial Yogyakarta berupa Peralatan dan Mesin (Rp. 21.466.000,-) untuk membantu pelaksanaan tugas operasional kantor dengan rincian sebagai berikut :

NAMA	QTY	NILAI
KOMPUTER	2	-2.348.000
ALAT STUDIO, KOMUNIKASI DAN PEMANCAR		-19.118.000
<b>JUMLAH</b>	<b>2</b>	<b>-21.466.000</b>

- Terdapat serah terima aset Transfer Keluar (302) dari 6 satuan kerja Dekonsentrasi Inaktive yang sampai dengan tanggal 31 Desember 2021 masih memiliki saldo Aset Tetap kepada Sekretariat Direktorat Jenderal Rehabilitasi Sosial berupa Peralatan dan Mesin Rp. 565.989.350,-. Untuk keperluan migrasi sistem ke dalam aplikasi SAKTI, karena proses Hibah Aset masih dalam proses, sesuai rekomendasi Direktorat APK, Kementerian Keuangan aset tetap tersebut dilakukan transfer terlebih dahulu ke satker induk dalam hal ini Sekretariat Direktorat Jenderal Rehabilitasi Sosial. Rincian transfer keluar aset tersebut adalah sebagai berikut :

NAMA SATKER	QTY	NILAI
Dinas Sosial Provinsi Bengkulu	139	196.658.000
Dinas Sosial Provinsi Gorontalo	4	26.684.000
Dinas Sosial Provinsi Jawa Barat	53	82.817.000
Dinas Sosial Provinsi Nusa Tenggara Timur	52	57.978.250
Dinas Sosial Provinsi Sulawesi Tenggara	6	42.316.000
Dinas Sosial D.I Yogyakarta	44	159.536.100
<b>JUMLAH</b>	<b>139</b>	<b>565.989.350</b>

### DIREKTORAT JENDERAL PERLINDUNGAN DAN JAMINAN SOSIAL

Transfer Keluar dari Sekretariat ke Direktorat Jamsoskel berdasarkan BASTB No. 1064 /3.1 /PL.05.05 /06 /2021 tanggal 22 Juni 2021 dan BASTB No: 1783/3.1/PL.05.05/10/2021 tanggal 4 Oktober 2021.

Satker	Nama Barang	Kuantitas	Nilai
<b>027.05.00.440310.000</b>			
	<b>Direktorat Jamsoskel</b>	<b>(15)</b>	<b>(358,375,000)</b>
	LCD Projector/Infocus	(1)	(8,100,000)
	Sound System	(1)	(41,236,000)
	Telephone Mobile	(1)	(24,705,000)
	Lap Top	(8)	(198,690,000)
	Tablet PC	(2)	(41,480,000)
	Scanner (peralatan Personal Komputer)	(2)	(44,164,000)

Provinsi Sumatera Barat berdasarkan BASTB Nomor : 020/1981/UK/Dinsos/2021 tanggal 10 Desember 2021

Satker	Nama Barang	Kuantitas	Nilai
<b>027.05.0800.089031.000</b>			
	<b>Provinsi Sumatera Barat</b>	<b>(58)</b>	<b>(54,505,000)</b>
	Lemari Besi / Metal	(2)	(6,325,000)
	Rak Kayu	(12)	(11,187,000)
	Filling Cabinet Besi	(1)	(2,585,000)
	Meja Kerja Kayu	(33)	(16,863,000)
	Sice	(1)	(4,235,000)
	Meja Rapat	(1)	(3,190,000)
	Kursi Fiber Glas/Plastik	-8	(10,120,000)

### DIREKTORAT JENDERAL PENANGANAN FAKIR MISKIN

Terdapat transfer keluar peralatan dan mesin dari Sekretariat Direktorat Jenderal Penanganan Fakir Miskin ke Direktorat Penanganan Fakir Miskin Wilayah I, Direktorat Penanganan Fakir Miskin Wilayah II, Direktorat Penanganan Fakir Miskin Wilayah III, dan Sekretariat Jenderal sesuai Berita Acara Serah Terima (BAST) senilai Rp 449.102.300, dengan rincian sebagai berikut:

NO	TRANSFER KE	NOMOR DAN TANGGAL BAST	JUMLAH
1	PFM WILAYAH I	3991/6.1/PL.04/09/2021 Tanggal 28 September 2021	22.663.300
2	PFM WILAYAH I	066.4/6.1/PL.04/09/2021 Tanggal 17 Desember 2021	124.982.000
3	PFM WILAYAH II	075.4/6.1/PPK/PL/11/2021 Tanggal 20 Desember 2021	123.860.000
4	PFM WILAYAH III	067.4/6.1/PPK/PL/10/2/2021 Tanggal 20 Desember 2021	122.597.000
5	SEKRETARIAT JENDERAL	5155/6.1/PL/12/2021	55.000.000
<b>TOTAL</b>			<b>449.102.300</b>

### **BADIKLITPENSOS**

Terdapat Transfer keluar atas peralatan dan mesin pada BP3S senilai Rp. (1.985.826.550) yaitu pada satker ;

### **SEKRETARIAT BADIKLIT**

Berupa senilai Rp (1.883.310.550) dengan rincian sebagai berikut Bast Serah terima Nomor

- Dokumen Berita Acara Serah Terima Barang Milik Negara (BMN) Sekretariat Badiklitpensos Nomor : 324/7.1/PL.04/02/2021 tanggal 22 Februari 2021 mengenai Serah Terima Barang dari Sekretariat Badiklitpensos ke Puslitbang.
- Dokumen Berita Acara Serah Terima Barang Milik Negara (BMN) Sekretariat Badiklitpensos Nomor : 325/7.1/PL.04/02/2021 tanggal 22 Februari 2021 mengenai Serah Terima Barang dari Sekretariat Badiklitpensos ke Puspensos.
- Dokumen Berita Acara Serah Terima Barang Milik Negara (BMN) Sekretariat Badiklitpensos Nomor : 325/7.1/PL.04/02/2021 tanggal 22 Februari 2021 mengenai Serah Terima Barang dari Sekretariat Badiklitpensos ke Puspensos.
- Dokumen Berita Acara Serah Terima Barang Milik Negara (BMN) Sekretariat Badiklitpensos Nomor : 325/7.1/PL.04/02/2021 tanggal 22 Februari 2021 mengenai Serah Terima Barang dari Sekretariat Badiklitpensos ke Puspensos

SATKER	NAMA BARANG	SAT	QTY	NILAI ASET
<b>SEKRETARIAT BADIKLIT</b>				
1	Lemari Kayu	10	Buah	48.100.000
2	Locker	4	Buah	27.600.000
3	Meja Kerja Besi/Metal	6	Buah	43.500.000
4	Meja Kerja Kayu	89	Buah	419.060.000
5	Kursi Besi/Metal	209	Buah	377.600.000
6	Sice	7	Buah	53.800.000
7	Meja Rapat	3	Buah	22.300.000
8	Tempat Tidur Kayu	1	Buah	4.100.000
9	Televisi	1	Buah	18.212.500
10	Camera Video	1	Buah	28.680.000
11	Tustel	3	Buah	64.430.000
12	Coffee Maker	1	Buah	16.670.500
13	Kabel	2	Buah	3.640.000
14	Alat Rumah Tangga Lainnya	17		51.200.000
15	Audio Mixing Console	2	Buah	16.950.000
16	Microphone/Wireless MIC	5	Buah	49.440.000
17	Microphone/Boom Stand	4	Buah	4.140.000
18	Uninterruptible Power Supply (UPS)	1	Buah	2.500.000
19	Peralatan Studio Audio Lainnya	2		16.500.000
20	Tripod Camera	1	Buah	5.000.000
21	Lensa Kamera	3	Buah	69.549.000
22	Head Set	4	Buah	21.840.000
23	Lighting Head Body	3	Buah	10.500.000
24	Camera Digital	1	Buah	25.750.000
25	Clipp On	5	Buah	46.150.000
26	Peralatan Studio Video Dan Film Lainnya	5		26.330.000
27	Audio Monitor	1	Buah	3.700.000
28	Sun Glasses Camera	2	Buah	4.800.000
29	P.C Unit	3	Buah	90.100.000
30	Lap Top	2	Buah	56.500.000
31	Note Book	1	Buah	36.565.550
32	Tablet PC	1	Buah	10.237.000
33	Keyboard (Peralatan Mini Komputer)	1	Buah	3.600.000
34	Peralatan Mini Komputer Lainnya	1		1.600.000
35	Printer (Peralatan Personal Komputer)	6	Buah	20.891.000
36	Air Conditioning (AC)	8	Buah	181.775.000
<b>TOTAL</b>				<b>1.883.310.550</b>

**PUSAT PENELITIAN DAN PENGEMBANGAN KESEJAHTERAAN SOSIAL**

Berupa Peralatan dan Mesin senilai Rp (102.516.000) dengan rincian sebagai berikut:

BAST Nomor 380/7.3/PL.03.02/05/2021 Tanggal 03-05-2021 antara Puslitbangkesos dengan Sekretariat Jenderal

BAST Nomor 839/7.3/PL.03.02/09/2021 Tanggal 27-09-2021 antara Puslitbangkesos dengan Sekretariat Jenderal

BAST Nomor 896/7.3/PL/03.02/10/2021 Tanggal 19-10-2021 antara Puslitbangkesos dengan Sekretariat Jenderal

SATKER	NAMA BARANG	SAT	QTY	NILAI ASET
<b>PUSLITBANG KESOS</b>				
1	Meja Kerja Kayu	9,	Buah	40.500.000,
2	Kursi Besi/Metal	36,	Buah	54.000.000,
3	Sice	1,	Buah	8.016.000,
<b>TOTAL</b>				<b>102.516.000</b>

**HIBAH KELUAR**

**SEKRETARIAT JENDERAL**

Terdapat HIBAH pada Satker Setjen sesuai dengan SK Hibah nomor 65/HUK/2021 tanggal 05 Juli 2021 untuk Yayasan Shohibul Muslimin dengan rincian sebagai berikut :

AKUN NERACA/SUB-SUB KELOMPOK BARANG		SAT	INTRAKOMPTABEL	
KODE	URAIAN		KUANTITAS	NILAI
<b>132111</b>	<b>PERALATAN DAN MESIN</b>			
3.02.01.01.003	Station Wagon	Unit	-1	-132.800.000

**REKLASIFIKASI KELUAR**

**SEKRETARIAT JENDERAL**

AKUN NERACA/SUB-SUB KELOMPOK BARANG		SAT	INTRAKOMPTABEL	
KODE	URAIAN		KUANTITAS	NILAI
<b>132111</b>	<b>PERALATAN DAN MESIN</b>			
3.02.01.03.001	Truck + Attachment	Unit	-1	-1.936.426.965

**DIREKTORAT JENDERAL PEMBERDAYAAN SOSIAL**

Terdapat transaksi Reklasifikasi Keluar atas Peralatan dan Mesin pada Ditjen Pemberdayaan Sosial senilai Rp478.500.000, terdiri dari: Direktorat Kepahlawanan,Keperintisan, kesetiakawanan dan Restorasi Sosial, Terdapat Transaksi Reklasifikasi Keluar Peralatan dan Mesin pada Dit. K2KRS sebesar Rp478.500.000, yaitu 1 Unit berupa Tank Truck (koreksi kesalahan penginputan kode barang pada aplikasi).

AKUN NERACA/SUB-SUB KELOMPOK BARANG		SAT	GABUNGAN INTRA & EKSTRAKOMPTABEL	
KODE	URAIAN		KUANTITAS	NILAI
1	2	3	4	5
<b>132111</b>	<b>PERALATAN DAN MESIN</b>		-1	-478.500.000
3.17.01.19.036	Tank Truck	Buah	-1	-478.500.000
TOTAL				-478.500.000

**DIREKTORAT JENDERAL REHABILITASI SOSIAL**

Mutasi pengurangan nilai neraca Peralatan dan Mesin dengan transaksi Reklasifikasi Keluar (304) 31 Desember 2021, dengan rincian sebagai berikut :

- Terdapat transaksi Reklasifikasi Keluar (304) pada Satuan Kerja Balai “Antasena” Magelang senilai (Rp. 223.200,-) dikarenakan terdapat penyesuaian kodefikasi barang dengan rincian sebagai berikut :

NAMA	QTY	NILAI
ALAT KANTOR & RUMAH TANGGA	-1	-223.200
<b>Jumlah</b>	<b>-1</b>	<b>-223.200</b>



- Terdapat transaksi Reklasifikasi Keluar (304) pada Satuan Kerja Balai “Melati” Jakarta senilai (Rp. 128.700.000,-) dikarenakan terdapat penyesuaian kodefikasi barang dengan rincian sebagai berikut :

NAMA	QTY	NILAI
ALAT STUDIO, KOMUNIKASI DAN PEMANCAR	-1	-128.700.000
<b>JUMLAH</b>	<b>-1</b>	<b>-128.700.000</b>

- Terdapat transaksi Reklasifikasi Keluar (304) pada Satuan Kerja Loka “Darussa’adah” Aceh senilai (Rp. 60.000.000,-) dikarenakan terdapat penyesuaian kodefikasi barang dengan rincian sebagai berikut :

NAMA	QTY	NILAI
ALAT ANGKUTAN	-4	-60.000.000
<b>JUMLAH</b>	<b>-4</b>	<b>-60.000.000</b>

### BADIKLITPENSOS

BBPPKS BANJARMASIN berupa Reklasifikasi keluar atas peralatan dan mesin Pesawat tak berawak Senilai Rp 61.989.548

SATKER	NAMA BARANG	SAT	QTY	NILAI ASET
<b>BBPPKS BANJARMASIN</b>				
1	Pesawat tak berawak	2		61.989.548
<b>TOTAL</b>				<b>61.989.548</b>

### PENGHAPUSAN (SEMESTER I DOKUMEN TAYL)

#### DIREKTORAT JENDERAL PEMBERDAYAAN SOSIAL

Terdapat penghapusan atas peralatan dan mesin sebesar Rp29.361.334 pada Dinas Sosial Provinsi Sumatera Barat, dengan rincian sebagai berikut:

AKUN NERACA/SUB-SUB KELOMPOK BARANG		SAT	GABUNGAN INTRA & EKSTRAKOMPTABEL	
KODE	URAIAN		KUANTITAS	NILAI
1	2	3	4	5
<b>132111</b>	<b>PERALATAN DAN MESIN</b>		<b>-5</b>	<b>-29.361.334</b>
3.05.01.05.048	LCD Projector/Infocus	Buah	-1	-8.510.532
3.05.02.06.046	Handy Cam	Buah	-1	-5.106.319
3.06.01.02.128	Camera Digital	Buah	-1	-6.018.161
3.10.01.02.002	Lap Top	Buah	-1	-7.902.637
3.10.02.03.003	Printer (Peralatan Personal Komputer)	Buah	-1	-1.823.685
<b>TOTAL</b>				<b>-29.361.334</b>

**HIBAH KELUAR (SEMESTER II DOKUMEN SEMESTER I)****SEKRETARIAT JENDERAL**

Terdapat HIBAH pada Satker Setjen ke Balarenik Jakarta Sesuai SK Hibah no.25/HUK/2021 tanggal 07 Mei 2021 dengan rincian sebagai berikut :

AKUN NERACA/SUB-SUB KELOMPOK BARANG		SAT	INTRAKOMPTABEL	
KODE	URAIAN		KUANTITAS	NILAI
<b>132111</b>	<b>PERALATAN DAN MESIN</b>		<b>-88</b>	<b>-228.586.912</b>
3.05.01.04.00 2	Lemari Kayu	Buah	-8	-32.032.000
3.05.02.01.00 2	Meja Kerja Kayu	Buah	-30	-49.170.000
3.05.02.01.00 3	Kursi Besi/Metal	Buah	-40	-30.810.788
3.05.02.01.00 8	Meja Rapat	Buah	-2	-34.540.000
3.05.02.01.00 9	Meja Komputer	Buah	-2	-1.943.700
3.10.01.02.00 2	Lap Top	Buah	-6	-80.090.424

**PENGHENTIAN ASET DARI PENGGUNAANNYA****SEKRETARIAT JENDERAL**

Terdapat Penghentian Aset pada Satker Setjen dan Satker Pusdatin Berupa :

NO.	TRANSAKSI	SATKER	JML	NILAI	KET
1	Penghentian Aset	Setjen	512	-Rp 5.210.633.267	
		Pusdatin	236	-Rp 2.131.244.105	
	<b>TOTAL</b>		<b>748</b>	<b>-Rp 7.341.877.372</b>	

Perubahan pencatatan kondisi aset menjadi rusak berat, sebesar -5.210.633.267 dengan rincian :

AKUN NERACA/SUB-SUB KELOMPOK BARANG		SAT	INTRAKOMPTABEL	
KODE	URAIAN		KUANTITAS	NILAI
<b>132111</b>	<b>PERALATAN DAN MESIN</b>		<b>-668</b>	<b>-5.210.633.267</b>
3.01.03.05.003	Stationary Water Pump	Unit	-1	-1.919.500
3.01.03.05.010	Pompa Air	Unit	-1	-924.000
3.02.01.02.003	Mini Bus ( Penumpang 14 Orang Kebawah )	Unit	-1	-42.500.000
3.02.01.04.001	Sepeda Motor	Unit	-1	-8.000.000
3.02.02.01.001	Gerobak Tarik	Unit	-3	-9.454.500
3.02.02.01.004	Lori Dorong	Unit	-2	-1.991.000
3.03.03.01.061	Pin Modulator	Buah	-4	-38.000.000
3.03.03.04.010	Channel Converter	Buah	-1	-9.500.000
3.05.01.01.004	Mesin Ketik Listrik	Buah	-2	-3.800.000

3.05.01.04.001	Lemari Besi/Metal	Buah	-1	-251.122
3.05.01.04.002	Lemari Kayu	Buah	-5	-84.459.000
3.05.01.04.003	Rak Besi	Buah	-3	-384.000
3.05.01.04.005	Filing Cabinet Besi	Buah	-2	-6.039.000
3.05.01.04.015	Locker	Buah	-2	-926.030
3.05.01.04.024	Laci Box	Buah	-29	-42.969.300
3.05.01.05.001	Tabung Pemadam Api	Buah	-5	-10.551.750
3.05.01.05.007	CCTV - Camera Control Television System	Buah	-1	-14.500.000
3.05.01.05.008	Papan Visual/Papan Nama	Buah	-1	-3.300.000
3.05.01.05.039	Display	Buah	-6	-2.310.000
3.05.01.05.047	Lampu-lampu Kristal	Buah	-13	-501.605
3.05.01.05.048	LCD Projector/Infocus	Buah	-1	-6.930.000
3.05.01.05.052	Alat Perekam Suara (Voice Pen)	Buah	-2	-4.200.000
3.05.01.05.058	Focusing Screen/Layar LCD Projector	Buah	-1	-17.897.000
3.05.02.01.001	Meja Kerja Besi/Metal	Buah	-3	-7.524.000
3.05.02.01.002	Meja Kerja Kayu	Buah	-30	-71.614.165
3.05.02.01.003	Kursi Besi/Metal	Buah	-49	-61.558.150
3.05.02.01.004	Kursi Kayu	Buah	-7	-4.850.000
3.05.02.01.005	Sice	Buah	-16	-59.445.864
3.05.02.01.009	Meja Komputer	Buah	-1	-6.000.000
3.05.02.01.011	Tempat Tidur Kayu	Buah	-57	-122.790.000
3.05.02.01.014	Meja Resepsionis	Buah	-1	-64.975.000
3.05.02.01.016	Kasur/Spring Bed	Buah	-45	-44.654.000
3.05.02.01.019	Meja Makan Kayu	Buah	-38	-27.140.939
3.05.02.01.021	Pot Bunga	Buah	0	0
3.05.02.01.022	Partisi	Buah	-1	-4.224.000
3.05.02.02.003	Jam Elektronik	Buah	-2	-2.970.000
3.05.02.03.003	Mesin Pemotong Rumput	Buah	-2	-10.171.700
3.05.02.03.004	Mesin Cuci	Buah	-1	-5.929.000
3.05.02.04.001	Lemari Es	Buah	-8	-7.227.782
3.05.02.04.004	A.C. Split	Buah	-32	-167.580.277
3.05.02.04.007	Exhaust Fan	Buah	-2	-1.100.000
3.05.02.05.001	Kompas Listrik (Alat Dapur)	Buah	-1	-1.375.000
3.05.02.05.002	Kompas Gas (Alat Dapur)	Buah	-1	-4.509.000
3.05.02.05.005	Rice Cooker (Alat Dapur)	Buah	0	0
3.05.02.05.008	Kitchen Set	Buah	-14	-225.597.000
3.05.02.05.009	Tabung Gas	Buah	0	0
3.05.02.05.010	Mesin Giling Bumbu	Buah	0	0
3.05.02.05.999	Alat Dapur Lainnya		-3	-18.999.300
3.05.02.06.002	Televisi	Buah	-16	-26.489.673
3.05.02.06.006	Equalizer	Buah	-1	-15.188.800
3.05.02.06.007	Loudspeaker	Buah	-8	-234.004.600
3.05.02.06.014	Microphone	Buah	-1	-3.750.000
3.05.02.06.016	Mic Conference	Buah	-12	-49.345.391
3.05.02.06.025	Alat Hiasan	Buah	-1	-5.321.000
3.05.02.06.036	Dispenser	Buah	-6	-11.913.000
3.05.02.06.046	Handy Cam	Buah	-1	-3.245.000

3.05.02.06.055	Heater (Alat Rumah Tangga Lainnya ( Home Use ))	Buah	-5	-5.799.745
3.05.02.06.056	Karpet	Buah	-1	-83.146.000
3.05.02.06.057	Vertikal Blind	Buah	-10	-15.436.800
3.05.02.06.058	Gordyin/Kray	Buah	-1	-52.821.000
3.05.02.06.062	Sun Screen	Buah	-1	-19.800.000
3.05.02.06.068	DVD Player	Buah	-2	-20.108.000
3.05.02.06.071	Kabel	Buah	0	0
3.05.02.06.072	Lampu	Buah	-1	-660.000
3.05.02.06.080	Bracket Standing Peralatan	Buah	-1	-489.500
3.05.02.06.999	Alat Rumah Tangga Lainnya ( Home Use )		-3	-3.072.300
3.05.02.99.999	Alat Rumah Tangga Lainnya		-3	-13.250.000
3.06.01.01.001	Audio Mixing Console	Buah	-2	-119.192.700
3.06.01.01.002	Audio Mixing Portable	Buah	-1	-12.650.000
3.06.01.01.016	Compact Disc Player (Peralatan Studio Audio)	Buah	-3	-48.777.300
3.06.01.01.025	Audio Visual	Buah	-3	-73.235.600
3.06.01.01.036	Microphone/Wireless MIC	Buah	-2	-14.476.000
3.06.01.01.048	Uninterruptible Power Supply (UPS)	Buah	-10	-17.339.000
3.06.01.01.054	Editing & Dubbing System	Buah	-2	-53.350.000
3.06.01.01.060	Power Amplifier	Buah	-2	-98.749.200
3.06.01.01.073	Audio Cassette Recorder	Buah	-1	-14.905.000
3.06.01.01.076	Digital Audio Taperecorder	Buah	-4	-19.498.000
3.06.01.01.079	Microphone Cable	Buah	-1	-1.914.000
3.06.01.01.088	Voice Recorder	Buah	-1	-770.000
3.06.01.01.999	Peralatan Studio Audio Lainnya		-1	-99.100.000
3.06.01.02.003	Camera Electronic	Buah	-2	-12.320.000
3.06.01.02.013	Video Tape Recorder Portable	Buah	-1	-26.686.000
3.06.01.02.044	Digital Video Effect	Buah	-1	-75.130.000
3.06.01.02.045	Tripod Camera	Buah	-1	-1.650.000
3.06.01.02.061	Lensa Kamera	Buah	-1	-18.137.900
3.06.01.02.130	Lampu Blitz Kamera	Buah	-1	-7.150.000
3.06.01.02.158	Monopod	Buah	-3	-13.530.000
3.06.02.01.003	Pesawat Telephone	Buah	-3	-1.473.000
3.06.03.10.999	Peralatan Antena SHF/Parabola Lainnya		-1	-47.350.000
3.06.03.23.012	Audio Processor Am	Buah	-1	-52.902.300
3.06.04.05.001	Message Switching Center (MSC)	Buah	-1	-88.850.000
3.07.01.04.108	Kursi Zeis	Buah	-1	-2.300.000
3.08.01.13.081	TV Monitor	Buah	-6	-91.314.799
3.08.01.41.251	Stabilizer/UPS	Buah	-1	-3.685.000
3.08.01.41.330	Boster	Buah	-1	-3.800.000
3.08.03.04.008	Hybrid Recorder	Buah	-4	-39.200.000
3.09.04.04.017	Reciever Audio/Video	Buah	-15	-67.500.000
3.09.04.07.001	Bateray Handycam (Yang Bisa Diisi Ulang)	Buah	-8	-12.400.000
3.09.04.07.002	Lampu Handycam + Bateray (Yang Bisa Diisi Ulang)	Buah	-1	-660.000
3.10.01.01.003	Local Area Network (LAN)	Buah	-1	-19.800.000
3.10.01.01.999	Komputer Jaringan Lainnya		-4	-178.735.000

3.10.01.02.001	P.C Unit	Buah	-18	-309.740.950
3.10.01.02.002	Lap Top	Buah	-21	-252.518.105
3.10.01.02.009	Tablet PC	Buah	-6	-28.660.000
3.10.02.01.004	Storage Modul Disk (Peralatan Mainframe)	Buah	-1	-9.020.000
3.10.02.01.005	Console Unit (Peralatan Mainframe)	Buah	-19	-594.091.620
3.10.02.02.010	Scanner (Peralatan Mini Komputer)	Buah	-1	-4.620.000
3.10.02.03.003	Printer (Peralatan Personal Komputer)	Buah	-15	-86.192.000
3.10.02.03.004	Scanner (Peralatan Personal Komputer)	Buah	-2	-31.518.500
3.10.02.03.014	LAN Card	Buah	-5	-495.000.000
3.10.02.03.999	Peralatan Personal Komputer Lainnya		0	0
3.10.02.04.001	Server	Buah	-1	-30.174.100
3.10.02.04.002	Router	Buah	-1	-4.800.400
3.10.02.04.022	Wireless PCI Card	Buah	0	0
3.10.02.04.023	Wireless Access Point	Buah	-1	-385.000
3.10.02.04.999	Peralatan Jaringan Lainnya		-3	-120.890.000
3.15.04.01.012	Voice Recorder	Buah	-2	-2.002.000
3.15.04.05.006	Air Conditioning (AC)	Buah	-3	-32.675.500
3.17.01.19.013	Submersible Pump	Buah	-2	-74.430.500

<b>Satker Pusdatin</b>			
NO	URAIAN	Jmlh	NILAI
.	1	2	3
	<b>PERALATAN DAN MESIN</b>	<b>-236</b>	<b>-2.131.244.105</b>
1	Mesin Ketik Manual Standard (14-16 Inchi)	-2	-20.592.000
2	Mesin Ketik Manual Langewagon (18-27 Inchi)	-1	-3.835.000
3	Lemari Besi/Metal	-10	-66.128.750
4	Lemari Kayu	-28	-188.360.317
5	Alat Pemotong Kertas	-1	-1.550.000
6	Overhead Projector	-2	-68.280.000
7	Mesin Laminating	-1	-1.800.000
8	LCD Projector/Infocus	-1	-12.556.500
9	Meja Kerja Kayu	-31	-144.505.908
10	Kursi Besi/Metal	-52	-149.565.000
11	Meja Komputer	-10	-10.500.000
12	Meja Resepsionis	-3	-1.080.000
13	A.C. Split	-2	-34.980.000
14	Kabel	-4	-1.320.000
15	Facsimile	-2	-7.084.000
16	P.C Unit	-36	-499.500.000
17	Lap Top	-10	-137.679.946
18	Note Book	-10	-117.025.334
19	Monitor	-1	-9.421.280
20	Printer (Peralatan Personal Komputer)	-23	-542.307.430
21	Scanner (Peralatan Personal Komputer)	-3	-60.150.000
22	Rak Server	-3	-53.022.640

**INSPEKTORAT JENDERAL**

Mutasi kurang pada transaksi penghentian aset dari penggunaannya sebanyak 2 (dua) unit senilai Rp360.545.000,. Mutasi kurang tersebut, merupakan proses lelang atas 2 (dua) unit kendaraan dinas roda 4 (empat) yang sudah rusak berat, dimana 1 (satu) unit kendaraan telah laku terjual dalam proses lelang.

**DIREKTORAT JENDERAL PEMBERDAYAAN SOSIAL**

Terdapat transaksi Penghentian Aset dari Penggunaan pada Ditjen Pemberdayaan Sosial senilai Rp1.287.180.456 terdiri dari:

Terdapat transaksi Penghentian Aset dari Penggunaan pada Dit. K2KRS sebesar Rp538.929.928, yang terdiri dari:

AKUN NERACA/SUB-SUB KELOMPOK BARANG		SAT	GABUNGAN INTRA & EKSTRAKOMPTABEL	
KODE	URAIAN		KUANTIT AS	NILAI
1	2	3	4	5
<b>132111</b>	<b>PERALATAN DAN MESIN</b>		-18	-538.929.928
3.02.01.01.003	Station Wagon	Unit	-2	-105.900.000
3.02.01.02.003	Mini Bus ( Penumpang 14 Orang Kebawah )	Unit	-1	-79.475.000
3.02.01.02.999	Kendaraan Bermotor Penumpang Lainnya		-2	-211.200.000
3.02.01.03.002	Pick Up	Unit	-1	-61.400.000
3.02.01.03.999	Kendaraan Bermotor Angkutan Barang Lainnya		-1	-26.200.000
3.02.01.04.001	Sepeda Motor	Unit	-4	-42.154.400
3.05.01.01.002	Mesin Ketik Manual Standard (14-16 Inchi)	Buah	-2	-4.559.360
3.10.02.03.003	Printer (Peralatan Personal Komputer)	Buah	-5	-8.041.168
<b>TOTAL</b>				<b>-538.929.928</b>

Terdapat transaksi Penghentian Aset dari Penggunaan pada Sekretariat Ditjen Pemberdayaan Sosial sebesar Rp318.020.000, yang terdiri dari:

AKUN NERACA/SUB-SUB KELOMPOK BARANG		SAT	GABUNGAN INTRA & EKSTRAKOMPTABEL	
KODE	URAIAN		KUANTITAS	NILAI
1	2	3	4	5
<b>166112</b>	<b>ASET TETAP YANG TIDAK DIGUNAKAN DALAM</b>		-3	-318.020.000
3.02.01.01.003	Station Wagon	Unit	-1	-68.420.000
3.02.01.02.003	Mini Bus ( Penumpang 14 Orang Kebawah )	Unit	-2	-249.600.000
<b>TOTAL</b>				<b>-318.020.000</b>

Terdapat transaksi Penghentian Aset dari Penggunaan pada Direktorat Pemberdayaan Komunitas Adat Terpencil sebesar Rp417.630.000, yang terdiri dari:

AKUN NERACA/SUB-SUB KELOMPOK BARANG		SAT	GABUNGAN INTRA & EKSTRAKOMPTABEL	
KODE	URAIAN		KUANTITAS	NILAI
1	2	3	4	5
<b>132111</b>	<b>PERALATAN DAN MESIN</b>		-1	-417.630.000
3.02.01.01.003	Station Wagon	Unit	-1	-417.630.000
TOTAL				-417.630.000

Terdapat transaksi Penghentian Aset dari Penggunaan pada Dinas Sosial Provinsi Gorontalo sebesar Rp12.600.528, yang terdiri dari:

AKUN NERACA/SUB-SUB KELOMPOK BARANG		SAT	GABUNGAN INTRA & EKSTRAKOMPTABEL	
URAIAN			KUANTITAS	NILAI
1	2	3	4	5
<b>132111</b>	<b>PERALATAN DAN MESIN</b>		-7	-12.600.528
3.05.01.01.002	Mesin Ketik Manual Standard (14-16 Inchi)	Buah	-2	-4.559.360
3.10.02.03.003	Printer (Peralatan Personal Komputer)	Buah	-5	-8.041.168
TOTAL				-12.600.528

#### **DIREKTORAT JENDERAL REHABILITASI SOSIAL**

Mutasi pengurangan nilai neraca Peralatan dan Mesin dengan transaksi Penghentian Aset dari Penggunaan (401) 31 Desember 2021, dengan rincian sebagai berikut :

- Terdapat transaksi Penghentian Aset dari Penggunaan (401) pada Satuan Kerja BRSKPNAPZA "Bambu Apus" Jakarta senilai Rp. (4.239.728.658,-) dikarenakan BMN tersebut dalam kondisi rusak berat dan tidak dapat digunakan dalam kegiatan perkantoran dengan rincian sebagai berikut :

NAMA	QTY	NILAI
ALAT LABORATORIUM	-49	-370.475.250
ALAT ANGKUTAN	-4	-19.340.300
PERALATAN OLAH RAGA	-8	-3.600.000
ALAT PERSENJATAAN	-3	-3.735.000
ALAT BESAR	-4	-55.290.500
RAMBU - RAMBU	-5	-12.125.000
ALAT PERAGA	-88	-527.595.500
ALAT BENGKEL DAN ALAT UKUR	-77	-316.451.000
ALAT PERTANIAN	-14	-16.591.000
ALAT KANTOR & RUMAH TANGGA	-1.004	-1.582.013.992
KOMPUTER	-69	-819.893.612
ALAT KEDOKTERAN DAN KESEHATAN	-31	-38.033.000
ALAT STUDIO, KOMUNIKASI DAN PEMANCAR	-74	-359.684.504
ALAT KESELAMATAN KERJA	-23	-114.900.000
<b>JUMLAH</b>	<b>-1.453</b>	<b>-4.239.728.658</b>

- Terdapat transaksi Penghentian Aset dari Penggunaan (401) pada Satuan Kerja BBRSD "Prof Dr Soeharso" Surakarta senilai Rp. (870.606.896,-) dikarenakan BMN tersebut dalam kondisi rusak berat dan tidak dapat digunakan dalam kegiatan perkantoran dengan rincian sebagai berikut :

NAMA	QTY	NILAI
Alat Angkutan	-5	-870.606.896
<b>JUMLAH</b>	<b>-5</b>	<b>-870.606.896</b>

- Terdapat transaksi Penghentian Aset dari Penggunaan (401) pada Satuan Kerja BRSAMPK "Rumbai" Pekanbaru senilai Rp. (659.978.750,-) dikarenakan BMN tersebut dalam kondisi rusak berat dan tidak dapat digunakan dalam kegiatan perkantoran dengan rincian sebagai berikut :

NAMA	QTY	NILAI
ALAT BENGKEL DAN ALAT UKUR	-1	-2.640.000
ALAT ANGKUTAN	-1	-362.230.000
KOMPUTER	-8	-40.803.000
ALAT LABORATORIUM	-26	-21.068.000
ALAT KANTOR & RUMAH TANGGA	-119	-226.804.000
ALAT PERTANIAN	-1	-3.000.000
ALAT KEDOKTERAN DAN KESEHATAN	-3	-3.433.750
<b>JUMLAH</b>	<b>-159</b>	<b>-659.978.750</b>

- Terdapat transaksi Penghentian Aset dari Penggunaan (401) pada Satuan Kerja BRSAMPK "Handayani" Jakarta senilai Rp. (918.093.771,-) dikarenakan BMN tersebut dalam kondisi rusak berat dan tidak dapat digunakan dalam kegiatan perkantoran dengan rincian sebagai berikut :



NAMA	QTY	NILAI
PERALATAN PROSES/PRODUKSI	-1	-950.000
ALAT STUDIO, KOMUNIKASI DAN PEMANCAR	-29	-51.898.000
ALAT ANGKUTAN	-1	-1.750.000
ALAT KEDOKTERAN DAN KESEHATAN	-11	-6.400.000
ALAT BENGKEL DAN ALAT UKUR	-11	-10.649.900
KOMPUTER	-21	-161.290.721
ALAT PERTANIAN	-1	-1.190.000
ALAT LABORATORIUM	-8	-3.670.000
ALAT PRODUKSI, PENGOLAHAN DAN PEMURNIAN	-2	-2.200.000
ALAT KANTOR & RUMAH TANGGA	-556	-667.775.150
ALAT PERAGA	-2	-10.320.000
<b>Jumlah</b>	<b>-643</b>	<b>- 918.093.771</b>

- Terdapat transaksi Penghentian Aset dari Penggunaan (401) pada Satuan Kerja BRSEWTS "Mulya Jaya" Jakarta senilai Rp. (1.884.709.110,-) dikarenakan BMN tersebut dalam kondisi rusak berat dan tidak dapat digunakan dalam kegiatan perkantoran dengan rincian sebagai berikut :

NAMA	QTY	NILAI
ALAT ANGKUTAN	-8	-384.668.070
KOMPUTER	-25	-125.857.340
ALAT PERSENJATAAN	-7	-25.825.000
ALAT BENGKEL DAN ALAT UKUR	-13	-11.450.000
ALAT PERTANIAN	-24	-26.348.025
ALAT KANTOR & RUMAH TANGGA	-978	-1.243.427.585
ALAT LABORATORIUM	-4	-6.825.000
ALAT STUDIO, KOMUNIKASI DAN PEMANCAR	-7	-20.813.000
ALAT KEDOKTERAN DAN KESEHATAN	-10	-12.839.090
PERALATAN PROSES/PRODUKSI	-10	-7.500.000
ALAT BESAR	-6	-19.156.000
<b>Jumlah</b>	<b>- 1.092</b>	<b>- 1.884.709.110</b>

- Terdapat transaksi Penghentian Aset dari Penggunaan (401) pada Satuan Kerja BRSPDI "Ciung Wanara" Bogor senilai Rp. (424.552.198,-) dikarenakan BMN tersebut dalam kondisi rusak berat dan tidak dapat digunakan dalam kegiatan perkantoran dengan rincian sebagai berikut :

NAMA	QTY	NILAI
ALAT LABORATORIUM	-2	-974.000
KOMPUTER	-20	-105.569.300
PERALATAN PROSES/PRODUKSI	-6	-23.465.318
PERALATAN OLAH RAGA	-4	-1.703.000
BARANG BERCORAK KESENIAN/KEBUDAYAAN/OLAH RAGA	-6	-120.000
ALAT STUDIO, KOMUNIKASI DAN PEMANCAR	-16	-46.416.000
ALAT KANTOR & RUMAH TANGGA	-218	-246.304.580
<b>Jumlah</b>	<b>-272</b>	<b>424.552.198</b>

- Terdapat transaksi Penghentian Aset dari Penggunaan (401) pada Satuan Kerja BRSPDSRW "Efata" Kupang senilai Rp.

(1.219.230.670,-) dikarenakan BMN tersebut dalam kondisi rusak berat dan tidak dapat digunakan dalam kegiatan perkantoran dengan rincian sebagai berikut :

NAMA	QTY	NILAI
ALAT STUDIO, KOMUNIKASI DAN PEMANCAR	-73	-213.139.400
ALAT KANTOR & RUMAH TANGGA	-1.522	-765.039.320
ALAT PERTANIAN	-5	-4.361.050
ALAT BESAR	-3	-32.544.000
ALAT BENGKEL DAN ALAT UKUR	-126	-204.146.900
<b>Jumlah</b>	<b>-1.729</b>	<b>- 1.219.230.670</b>

- Terdapat transaksi Penghentian Aset dari Penggunaan (401) pada Satuan Kerja Sekretariat Ditjen Rehsos senilai Rp. (1.290.321.350,-) dikarenakan BMN tersebut dalam kondisi rusak berat dan tidak dapat digunakan dalam kegiatan perkantoran dengan rincian Sebagai Berikut :

NAMA	QTY	NILAI
KOMPUTER	-40	-332.091.850
ALAT PERTANIAN	-2	-33.255.000
ALAT ANGKUTAN	-8	-854.607.000
ALAT KANTOR & RUMAH TANGGA	-20	-70.367.500
<b>JUMLAH</b>	<b>-70</b>	<b>-1.290.321.350</b>

- Terdapat transaksi Penghentian Aset dari Penggunaan (401) pada Satuan Kerja Balai "Budi Perkasa" Palembang senilai Rp. (66.700.000,-) dikarenakan BMN tersebut dalam kondisi rusak berat dan tidak dapat digunakan dalam kegiatan perkantoran dengan rincian sebagai berikut :

NAMA	QTY	NILAI
Alat Angkutan	-3	-66.700.000
<b>JUMLAH</b>	<b>-3</b>	<b>-66.700.000</b>

- Terdapat transaksi Penghentian Aset dari Penggunaan (401) pada Satuan Kerja Balai "Pangudi Luhur" Bekasi senilai Rp. (20.000.000,-) dikarenakan BMN tersebut dalam kondisi rusak berat dan tidak dapat digunakan dalam kegiatan perkantoran dengan rincian sebagai berikut :

NAMA	QTY	NILAI
Alat Angkutan	-2	-20.000.000
<b>JUMLAH</b>	<b>-2</b>	<b>-20.000.000</b>

- Terdapat transaksi Penghentian Aset dari Penggunaan (401) pada Satuan Kerja Balai "Antasena" Magelang senilai Rp. (227.600.000,-) dikarenakan BMN tersebut dalam kondisi rusak berat dan tidak dapat digunakan dalam kegiatan perkantoran dengan rincian sebagai berikut :

NAMA	QTY	NILAI
Alat Angkutan	-3	-227.600.000
<b>JUMLAH</b>	<b>-3</b>	<b>-227.600.000</b>

- Terdapat transaksi Penghentian Aset dari Penggunaan (401) pada Satuan Kerja Balai “Dharma Guna” Bengkulu senilai Rp. (461.002.625,-) dikarenakan BMN tersebut dalam kondisi rusak berat dan tidak dapat digunakan dalam kegiatan perkantoran dengan rincian sebagai berikut :

NAMA	QTY	NILAI
KOMPUTER	-9	-49.518.625
PERALATAN PROSES/PRODUKSI	-1	-75.100.000
ALAT LABORATORIUM	-2	-22.700.000
ALAT ANGKUTAN	-1	-4.540.000
ALAT KANTOR & RUMAH TANGGA	-167	-279.082.000
ALAT PERSENJATAAN	-3	-5.150.000
ALAT BENGKEL DAN ALAT UKUR	-4	-4.022.000
ALAT STUDIO, KOMUNIKASI DAN PEMANCAR	-1	-8.550.000
ALAT BESAR	-4	-10.590.000
ALAT KEDOKTERAN DAN KESEHATAN	-2	-1.750.000
<b>Jumlah</b>	<b>- 194</b>	<b>- 461.002.625</b>

- Terdapat transaksi Penghentian Aset dari Penggunaan (401) pada Satuan Kerja Loka “Minaula” Kendari senilai Rp. (784.679.589,-) dikarenakan BMN tersebut dalam kondisi rusak berat dan tidak dapat digunakan dalam kegiatan perkantoran dengan rincian sebagai berikut :

NAMA	QTY	NILAI
ALAT STUDIO, KOMUNIKASI DAN PEMANCAR	-1	-9.000.000
ALAT BESAR	-13	-10.945.000
ALAT ANGKUTAN	-2	-13.357.300
ALAT KEDOKTERAN DAN KESEHATAN	-4	-6.530.000
ALAT PERSENJATAAN	-2	-5.395.500
ALAT BENGKEL DAN ALAT UKUR	-3	-16.500.000
ALAT LABORATORIUM	-21	-18.676.000
ALAT KANTOR & RUMAH TANGGA	-488	-538.139.850
PERALATAN OLAH RAGA	-22	-31.405.000
KOMPUTER	-18	-104.730.939
ALAT BANTU EKSPLORASI	-1	-30.000.000
<b>Jumlah</b>	<b>- 575</b>	<b>- 784.679.589</b>

**DIREKTORAT JENDERAL PERLINDUNGAN DAN JAMINAN SOSIAL**

Sekretariat Rp. 741.338.500,-

Satker	Nama Barang	Kuantitas	Nilai
<b>02705.00.426820.000</b>			
	<b>Sekretariat Ditjen Perlindungan dan Jaminan Sosial</b>	<b>(121)</b>	<b>(741,338,500)</b>
	Sepeda Motor	(4)	(50,106,000)
	Lemari Kayu	(1)	(4,500,000)
	Alat Penghancur Kertas	-4	(16,600,000)
	White Board Electronic	-1	(14,860,000)
	Meja Kerja Kayu	-10	(15,000,000)
	Kursi Besi/Metal	-32	(32,965,000)
	Sice	-3	(47,850,000)
	Meja Rapat	-3	(27,929,000)
	Meubelair Lainnya	-7	(28,850,000)
	A.C. Split	-6	(32,170,000)
	Exhaust Fan	-5	(1,888,000)
	Televisi	-4	(93,700,000)
	Camera Digital	-1	(19,800,000)
	Handy Talky (HT)	-2	(5,687,000)
	P.C Unit	-7	(60,190,000)
	Lap Top	-17	(240,989,700)
	Personal Komputer Lainnya	-1	(12,200,000)
	Printer (Peralatan Personal Komputer)	-11	(31,040,000)
	Scanner (Peralatan Personal Komputer)	-1	(4,013,800)
	External	-1	(1,000,000)

Direktorat JAMSOSKEL Rp. 17.739.173.373,-

Satker	Nama Barang	Kuantitas	Nilai
<b>02705.00.440310.000</b>			
	<b>Direktorat Jaminan Sosial dan Keluarga</b>	<b>(522)</b>	<b>(17,739,173,373)</b>
	Mesin Ketik Manual Portable ( 11-13 Inchi)	(20)	(29,500,000)
	Rak Besi	(1)	(118,632,056)
	Kursi Besi/Metal	-9	(3,750,000)
	Meja Komputer	-7	(42,864,388)
	A.C. Split	-16	(210,037,613)
	Wireless	-114	(206,928,000)
	Dispenser	-1	(410,000)
	Uninterruptible Power Supply (UPS)	-92	(467,002,856)
	Power Supply (Peralatan Studio Vidio dan film)	-16	(132,000,000)
	Camera Digital	-74	(135,204,289)
	Mesin Barcode	-15	(110,387,295)
	Facsimile	-4	(10,923,000)
	Swicher Antene Lainnya	-2	(21,780,000)
	NCS (Netwock Conrol System)	-1	(220,550,000)
	Local Area Network (LAN)	-1	(460,600,543)
	P.C. Unit	-116	(1,246,378,765)
	Peralatan Mainframe Lainnya	-1	(1,504,075,212)
	Printer (Peralatan Personal Komputer)	-13	(232,908,973)
	Scanner (Peralatan Personal Komputer)	-1	(600,000)
	Server	-8	(6,302,617,870)
	Rak Silver	-1	(5,197,500)
	Peralatan Jaringan Lainnya	-3	(619,498,000)
	Peralatan Kompuer Lainnya	-6	(5,657,327,013)

Terdapat penghentian Aset dari penggunaan dikarenakan aset tersebut sudah dilakukan penjualan tetapi belum di keluarkan dalam catatan menunggu terbit Surat Keputusan Penghapusan dan terdapat barang rusak berat dalam proses penghapusan.

**BADIKLITPENSOS**

Terdapat Penghentian aset dari penggunaannya atas peralatan dan mesin pada BP3S senilai Rp. (12.317.576.423)) yaitu pada satker ;

- 1) PUSDIKLATKESOS Proses Penghentian aset dari penggunaannya berupa Peralatan dan Mesin dengan nilai Rp. (259.595.124)

SATKER	NAMA BARANG	SAT	QTY	NILAI ASET
<b>PUSDIKLAT</b>				
1	Filing Cabinet Besi	4	Buah	3.105.367
2	White Board	7	Buah	661.724
3	Meja Kerja Kayu	176	Buah	62.004.060
4	Kursi Besi/Metal	119	Buah	33.083.841
5	Meja Makan Kayu	3	Buah	5.787.690
6	A.C. Split	34	Buah	90.770.229
7	Exhause Fan	6	Buah	1.000.692
8	Vertikal Blind	9	Buah	694.521
9	Mini Bus	1	Unit	62.487.000
<b>TOTAL</b>		<b>359</b>	<b>Buah</b>	<b>259.595.124</b>

- 2) PUSAT PENYULUHAN SOSIAL

Proses Penghentian aset dari penggunaannya berupa peralatan perkantoran Rp. (1.223.847.036)

SATKER	NAMA BARANG	SAT	QTY	NILAI ASET
<b>PUSPENSOS</b>				
1	Lemari Penyimpan	2	Buah	19.745.000
2	Lemari Kayu	2	Buah	76.179.700
3	Copy Board/Elektrik White Board	1	Buah	19.500.000
4	LCD Projector/Infocus	3	Buah	184.043.636
5	Focusing Screen/Layar LCD Projector	2	Buah	143.710.000
6	Meja Kerja Besi/Metal	1	Buah	1.050.000
7	Meja Kerja Kayu	5	Buah	6.300.000
8	Kursi Besi/Metal	13	Buah	21.960.000
9	Kursi Kayu	4	Buah	1.771.000
10	Sice	3	Buah	7.421.700
11	Meja Rapat	1	Buah	18.950.000
12	Camera Video	2	Buah	290.500.000
13	Audio Mixing Console	1	Buah	5.907.000
14	Uninterruptible Power Supply (UPS)	1	Buah	1.400.000
15	Camera Electronic	1	Buah	9.300.000
16	Tripod Camera	2	Buah	3.234.000
17	Lensa Kamera	2	Buah	28.611.000
18	Camera Digital	1	Buah	25.850.000
19	Duplicator DVD	1	Buah	7.900.000
20	Unit Tape Recorder	5	Buah	7.216.000
21	Tripod	1	Buah	1.210.000
22	Personal Computer	3	Buah	45.000.000
23	Lighting Equipment	1	Buah	16.000.000
24	Kamera Digital	2	Buah	19.650.000
25	P.C Unit	2	Buah	24.750.000
26	Lap Top	11	Buah	146.734.750
27	Personal Komputer Lainnya	1	Buah	24.700.750
28	Printer (Peralatan Personal Komputer)	7	Buah	16.320.000
29	External CD/ DVD Drive (ROM)	1	Buah	632.500
30	Server	1	Buah	48.300.000
<b>TOTAL</b>		<b>83</b>	<b>Buah</b>	<b>1.223.847.036</b>

- 3) BBPPKS MAKASAR Proses Penghentian aset dari penggunaannya berupa Peralatan dan Mesin dengan nilai Rp. (13.581.800)

SATKER	NAMA BARANG	SAT	QTY	NILAI ASET
<b>BBPPKS MAKASAR</b>				
1	Lap Top	1	Buah	13.581.800
<b>TOTAL</b>		1	Buah	<b>13.581.800</b>

- 4) BBPPKS JAYAPURA Proses Penghentian aset dari penggunaannya berupa Peralatan dan Mesin dengan nilai Rp. (517.516.450)

SATKER	NAMA BARANG	SAT	QTY	NILAI ASET
<b>BBPPKS JAYAPURA</b>				
1	Copy Board/Elektric White Board	1	Buah	10.838.000
2	Meja Kerja Kayu	59	Buah	40.946.000
3	Kursi Besi/Metal	186	Buah	65.065.075
4	Kursi Kayu	50	Buah	11.636.000
5	A.C. Split	6	Buah	40.550.000
6	Televisi	2	Buah	12.480.000
7	Wireless	4	Buah	11.520.000
8	Microphone	10	Buah	13.750.000
9	Microphone Table Stand	4	Buah	2.200.000
10	Mimbar/Podium	3	Buah	843.000
11	Handy Cam	3	Buah	28.780.000
12	Chairman/Audio Conference	1	Buah	63.927.875
13	Meja Kerja (Alat Laboratorium Lainnya)	2	Buah	1.160.000
14	P.C Unit	7	Buah	76.433.500
15	Lap Top	8	Buah	94.049.500
16	Printer (Peralatan Personal Komputer)	17	Buah	30.750.000
17	Modem	1	Buah	1.450.000
18	Peralatan Olah Raga Lainnya	2	Buah	11.137.500
<b>TOTAL</b>		366	Buah	<b>517.516.450</b>

- 5) PUSLITBANGKESOS Proses Penghentian aset dari penggunaannya berupa Peralatan dan Mesin dengan intrakomptabel nilai Rp. (1.846.675.370).- Kuantitas (512)

SATKER	NAMA BARANG	SAT	QTY	NILAI ASET
<b>PUSLITBANGKESOS</b>				
1	Scanner (Universal Tester)	7	Buah	45.864.943
2	Lemari Penyimpan	56	Buah	166.221.040
3	Mesin Ketik Elektronik/Selektrik	2	Buah	3.525.000
4	Mesin Hitung Listrik	1	Buah	2.916.000
5	Lemari Besi/Metal	4	Buah	7.800.000
6	Lemari Kayu	7	Buah	51.660.000
7	Filing Cabinet Besi	10	Buah	13.540.000
8	Buffet	1	Buah	4.080.000
9	Lemari Display	2	Buah	10.760.000
10	CCTV - Camera Control Television System	6	Buah	48.725.250
11	Mesin Absensi	1	Buah	4.400.000
12	Alat Pemetong Kertas	1	Buah	2.970.000
13	LCD Projector/Infocus	5	Buah	32.340.000
14	Alat Kantor Lainnya	1		977.500
15	Meja Kerja Besi/Metal	5	Buah	8.010.000
16	Meja Kerja Kayu	63	Buah	198.928.000
17	Kursi Besi/Metal	115	Buah	116.038.000
18	Kursi Kayu	2	Buah	2.200.000
19	Sice	1	Buah	8.016.000
20	Meja Rapat	5	Buah	30.210.000
21	Meja Komputer	5	Buah	8.250.000
22	Meja Resepsionis	4	Buah	16.775.000
23	Partisi	5	Buah	109.567.000
24	Lemari Es	2	Buah	6.050.000
25	Portable Air Conditioner (Alat Pendingin)	3	Buah	22.125.000
26	Televisi	6	Buah	23.694.000
27	Mic Conference	1	Buah	79.200.000
28	Lambang Garuda Pancasila	2	Buah	3.245.000
29	Gambar Presiden/Wakil Presiden	2	Buah	1.650.000
30	Gordiyin/Kray	1	Buah	19.584.000
31	Kabel	2	Buah	4.180.000
32	Tripod Camera	1	Buah	6.654.500
33	Camera Digital	1	Buah	8.540.000
34	Telephone (PABX)	1	Buah	23.507.000
35	Kursi Dorong	82	Buah	91.361.950
36	Personal Computer	5	Buah	50.760.000
37	Meja Kerja (Alat Laboratorium Lainnya)	38	Buah	104.516.500
38	Fire Extinguisher	1	Buah	11.756.250
39	Wireless Control System For Ship Model	8	Buah	4.232.000
40	PC Workstation	3	Buah	29.205.000
41	P.C Unit	5	Buah	85.690.000
42	Lap Top	1	Buah	14.400.000
43	Printer (Peralatan Personal Komputer)	7	Buah	9.240.000
44	Server	1	Buah	21.285.000
45	Firewall	1	Buah	72.778.750
46	Wireless Access Point	1	Buah	849.062
47	Switch	7	Buah	133.582.625
48	Air Conditioning (AC)	21	Buah	124.815.000
<b>TOTAL</b>		<b>289</b>	<b>Buah</b>	<b>1.846.675.370</b>

- 6) BBPPKS BANJARMASIN Proses Penghentian aset dari penggunaannya berupa Peralatan dan Mesin dengan Intrakomptabel nilai Rp. 2.592.768.843.- Kuantitas (460)

SATKER	NAMA BARANG	SAT	QTY	NILAI ASET
<b>BBPPKS BANJARMASIN</b>				
1	Bus ( Penumpang 30 Orang Keatas )	1,	Unit	575.144.500,
2	Mini Bus ( Penumpang 14 Orang Kebawah )	5,	Unit	971.262.750,
3	Sepeda Motor	4,	Unit	67.922.000,
5	Mesin Ketik Manual Portable (11-13 Inci)	3,	Buah	2.999.277,
6	Lemari Besi/Metal	23,	Buah	31.648.000,
7	Alat Penghancur Kertas	3,	Buah	9.151.227,
8	White Board Electronic	1,	Buah	5.871.000,
9	Kursi Besi/Metal	272,	Buah	25.707.000,
10	Kursi Kayu	51,	Buah	47.016.000,
11	Sice	10,	Buah	30.516.000,
12	Meja Resepsionis	1,	Buah	4.318.400,
13	Mesin Cuci	6,	Buah	56.964.375,
14	Televisi	20,	Buah	43.312.796,
16	Generator Set (Lab Scale)	2,	Buah	3.500.000,
17	Software DAAS MOD	5,	Buah	215.020.000,
18	P.C Unit	34,	Buah	479.658.300,
19	Printer (Peralatan Personal Komputer)	4,	Buah	9.150.000,
20	Alat Tennis Meja	5,	Buah	10.198.218,
21	Peralatan Fitnes	5,	Buah	2.284.000,
22	Sepeda Olah Raga	5,	Buah	1.125.000,
<b>TOTAL</b>		40	Buah	<b>2.592.768.843</b>

- 7) BBPPKS PADANG Proses Penghentian aset dari penggunaannya berupa Peralatan dan Mesin dengan Intrakomptable Kuantitas (585) nilaiRp.1.284.197.100.-



SATKER	NAMA BARANG	SAT	QTY	NILAI ASET
<b>BBPPKS PADANG</b>				
1	Gerobak Dorong	4	Buah	1.584.000
2	Mesin Ketik Listrik	1	Buah	2.310.000
3	Lemari Besi/Metal	2	Buah	1.042.000
4	Lemari Kayu	4	Buah	4.325.640
5	Papan Visual/Papan Nama	4	Buah	26.802.980
6	White Board	5	Buah	1.295.000
7	White Board Electronic	1	Buah	20.400.000
8	LCD Projector/Infocus	1	Buah	64.100.000
9	Flip Chart	1	Buah	3.940.000
10	Focusing Screen/Layar LCD Projector	3	Buah	3.843.151
11	Meja Kerja Kayu	74	Buah	20.921.000
12	Kursi Besi/Metal	160	Buah	228.068.800
13	Sice	5	Buah	3.815.000
14	Tempat Tidur Kayu	17	Buah	4.505.000
15	Meja Makan Kayu	30	Buah	5.520.000
16	Mesin Pemotong Rumput	2	Buah	9.383.300
17	Mesin Cuci	1	Buah	1.597.750
18	A.C. Split	27	Buah	119.533.900
19	Kipas Angin	23	Buah	3.577.000
20	Televisi	4	Buah	26.462.500
21	Tape Recorder (Alat Rumah Tangga Lainn	3	Buah	1.800.000
22	Dispenser	3	Buah	1.551.000
23	Mimbar/Podium	2	Buah	1.340.000
24	Karpet	5	Buah	49.848.000
25	Gordyin/Kray	99	Buah	118.002.960
26	DVD Player	1	Buah	550.000
27	Camera Digital	2	Buah	13.654.000
28	Handy Talky (HT)	4	Buah	6.000.000
29	Antene SHF Portable	4	Buah	4.900.000
30	Uninterrupted Power Supply (UPS)	6	Buah	11.050.000
31	Software DAAS MOD	21	Buah	213.590.000
32	Wireless Data Tranmission System	5	Buah	9.843.100
33	P.C Unit	5	Buah	39.305.540
34	Lap Top	13	Buah	164.616.820
35	Printer (Peralatan Personal Komputer)	26	Buah	62.322.859
36	Jet Pump	3	Buah	21.995.800
37	Alat Tennis Meja	4	Buah	10.800.000
TOTAL				1.284.197.100

- 8) POLTEKESOS BANDUNG Proses Penghentian aset dari penggunaannya berupa Peralatan dan Mesin dengan nilai Rp. 365.763.400.-

SATKER	NAMA BARANG	SAT	QTY	NILAI ASET
<b>POLTEKESOS BANDUNG</b>				
1	LCD Projector/Infocus	28	Buah	349.199.400
2	Kursi Besi/Metal	101	Buah	16.564.000
TOTAL				365.763.400

- 9) BBPPKS YOGYAKARTA Proses Penghentian aset dari penggunaannya berupa Peralatan dan Mesin dengan nilai Intrakomtable Kuantitas (233) Rp. 920.220.975.-

SATKER	NAMA BARANG	SAT	QTY	NILAI ASET
<b>BBPPKS YOGYAKARTA</b>				
1	Gerobak Dorong	1	Unit	335.000
2	Scanner (Universal Tester)	3	Buah	26.978.000
3	Mesin Ketik Manual Portable (11-13 Inchi)	2	Buah	2.994.000
4	Mesin Fotocopy Folio	1	Buah	18.713.000
5	Lemari Kayu	10	Buah	21.270.000
6	White Board	9	Buah	2.779.000
7	Alat Penghancur Kertas	1	Buah	3.600.000
8	Focusing Screen/Layar LCD Projector	6	Buah	11.700.000
9	Meja Kerja Kayu	9	Buah	17.775.000
10	Kursi Besi/Metal	4	Buah	979.000
11	Kursi Kayu	2	Buah	144.000
12	Meja Komputer	21	Buah	7.050.000
13	Meja Resepsionis	6	Buah	10.200.000
14	Kasur/Spring Bed	45	Buah	35.925.000
15	Lemari Es	1	Buah	1.548.000
16	A.C. Split	2	Buah	11.370.000
17	Televisi	11	Buah	34.394.000
18	Loudspeaker	6	Buah	632.000
19	Sound System	4	Buah	69.564.000
20	Wireless	3	Buah	2.424.000
21	Mimbar/Podium	1	Buah	1.314.000
22	Microphone/Wireless MIC	6	Buah	30.900.000
23	Chairman/Audio Conference	1	Buah	63.927.875
24	Camera Electronic	2	Buah	108.655.000
25	Film Projector	4	Buah	61.140.000
26	Slide Projector	2	Buah	27.700.000
27	Camera Film	7	Buah	38.485.000
28	Camera Adaptor	1	Buah	1.560.000
29	Layar Film/Projector	4	Buah	15.465.000
30	Camera Digital	1	Buah	7.650.000
31	Mesin Cetak Elektronik	1	Buah	20.620.000
32	Telephone (PABX)	1	Buah	1.254.000
33	Handy Talky (HT)	6	Buah	6.750.000
34	Facsimile	2	Buah	1.816.000
35	Switcher Manual	1	Buah	2.700.000
36	Dispencer Adjustable	1	Buah	475.000
37	P.C Unit	25	Buah	142.973.500
38	Lap Top	8	Buah	70.782.600
39	Printer (Peralatan Personal Komputer)	9	Buah	8.700.000
40	Scanner (Peralatan Personal Komputer)	2	Buah	24.706.000
41	Jet Pump	1	Buah	2.273.000
<b>TOTAL</b>				<b>920.220.975</b>

- 10) SEKRETARIAT BADIKLITPENSOS Proses Penghentian aset dari penggunaannya berupa Peralatan dan Mesin dengan nilai Intrakomtable Kuantitas (405) Rp. 2.519.097.081.- Laporan Intrakomtable Dasar Penghentian Aset dari Penggunaan pada kategori Peralatan dan Mesin adalah Berita Acara Inventarisasi Barang Milik Negara Nomor : 2186/7.1/PL.04.01/12/2021 mengenai Inventarisasi Barang Milik Negara di lingkungan Sekretariat Badiklitpensos.

SATKER	NAMA BARANG	SAT	QTY	NILAI ASET
<b>SEKRETARIAT BADIKLIT</b>				
1	Battery Charge	1	Buah	516.000
2	Mesin Ketik Manual Portable (11-13 Inchi)	2	Buah	3.360.112
3	Mesin Penghitung Uang	1	Buah	2.700.000
4	Lemari Kayu	18	Buah	329.189.379
5	Rak Besi	7	Buah	13.200.000
6	Rak Kayu	2	Buah	27.850.500
7	Filing Cabinet Besi	13	Buah	32.423.920
8	Buffet	3	Buah	3.184.776
9	Papan Visual/Papan Nama	1	Buah	2.000.000
10	Copy Board/Elektrik White Board	2	Buah	30.232.822
11	Peta	1	Buah	2.921.301
12	Alat Penghancur Kertas	6	Buah	11.760.000
13	Alat Pemotong Kertas	1	Buah	3.600.000
14	Headmachine Besar	2	Buah	1.700.000
15	LCD Projector/Infocus	1	Buah	5.960.000
16	Pintu Elektrik (yang Memakai Akses)	1	Buah	4.200.000
17	Alat Kantor Lainnya	12		73.545.336
18	Meja Kerja Besi/Metal	9	Buah	16.852.000
19	Meja Kerja Kayu	22	Buah	124.481.735
20	Kursi Besi/Metal	35	Buah	62.452.000
21	Sice	7	Buah	17.081.652
22	Meja Rapat	7	Buah	52.137.748
23	Partisi	68	Buah	617.200.064
24	Nakas	2	Buah	6.160.000
25	Meubelair Lainnya	4		17.888.800
26	Jam Mekanis	2	Buah	2.750.000
27	A.C. Split	3	Buah	17.004.666
28	Exhause Fan	6	Buah	5.136.000
29	Kitchen Set	1	Buah	16.900.000
30	Televisi	4	Buah	37.265.000
31	Compact Disc Player (Alat Rumah	1	Buah	35.900.000
32	Wireless	1	Buah	10.200.000
33	Camera Video	1	Buah	7.240.500
34	Tustel	1	Buah	13.999.000
35	Handy Cam	1	Buah	13.900.000
36	Heater (Alat Rumah Tangga Lainnya (	1	Buah	1.351.000
37	Karpet	2	Buah	79.650.000
38	Gordyin/Kray	40	Buah	75.000.000
39	DVD Player	1	Buah	10.860.000
40	Kabel	1	Buah	3.800.000
41	Lampu	10	Buah	4.000.000
42	Bingkai Foto	13	Buah	9.620.000
43	Microphone/Wireless MIC	1	Buah	2.750.000
44	Power Amplifier	1	Buah	44.060.000
45	Alat Pemanas Prosesing ( Water Heater )	1	Buah	3.750.000
46	Layar Film/Projector	4	Buah	11.750.000
47	Tas Kamera	1	Buah	4.100.000
48	Telephone (PABX)	1	Buah	15.000.000
49	Pesawat Telephone	11	Buah	6.905.170
50	Facsimile	2	Buah	4.680.000
51	Instrument Trolley, Stainless Steel	1	Buah	450.000
52	Sun Glasses Camera	1	Buah	1.773.000
53	P.C Unit	10	Buah	99.940.500
54	Note Book	31	Buah	454.268.500
55	Printer (Peralatan Personal Komputer)	13	Buah	40.229.000
56	Scanner (Peralatan Personal Komputer)	4	Buah	15.880.000
57	External/ Portable Hardisk	4	Buah	4.884.000
58	Wireless Access Point	2	Buah	1.502.600
<b>TOTAL</b>				<b>2.519.097.081</b>

11) PUSBANGPROF

PUSBANGPROF Proses Penghentian aset dari penggunaannya berupa Peralatan dan Mesin dengan nilai Intrakomptable Kuantitas (401) Rp.772.903.244,-

SATKER	NAMA BARANG	SAT	QTY	NILAI ASET
<b>PUSBANGPROF</b>				
1	Mesin Ketik Manual Portable (11-13 Inchi)	1	Buah	2.000.000
2	Lemari Kayu	34	Buah	256.185.970
3	Rak Kayu	1	Buah	5.500.000
4	Filing Cabinet Besi	19	Buah	42.542.500
5	Mesin Absensi	1	Buah	4.400.000
6	Meja Kerja Kayu	49	Buah	113.381.000
7	Kursi Besi/Metal	74	Buah	84.159.000
8	Sice	1	Buah	6.875.000
9	Bangku Panjang Besi/Metal	2	Buah	9.515.000
10	Meja Rapat	1	Buah	10.908.000
11	Sketsel	1	Buah	2.181.000
12	Partisi	19	Buah	5.795.000
13	Meubelair Lainnya	6		14.657.500
14	Mesin Penghisap Debu/Vacuum Cleaner	1	Buah	2.727.000
15	Lemari Es	2	Buah	6.800.000
16	A.C. Split	15	Buah	78.392.000
17	Alat Pendingin Lainnya	2		8.250.000
18	Kitchen Set	1	Buah	14.000.000
19	Slide Projector	1	Buah	6.670.000
20	Pesawat Telephone	10	Buah	5.330.000
21	Uninterrupted Power Supply (UPS)	1	Buah	10.450.000
22	Local Area Network (LAN)	16	Buah	9.251.968
23	Scanner (Peralatan Personal Komputer)	1	Buah	6.120.000
24	External	1	Buah	1.045.000
25	Server	1	Buah	62.804.500
26	Router	2	Buah	2.962.806
<b>TOTAL</b>				<b>772.903.244</b>

12) BBPPKS BANDUNG Proses Penghentian aset dari penggunaannya berupa Peralatan dan Mesin dengan nilai Rp. 1.410.000,-

SATKER	NAMA BARANG	SAT	QTY	NILAI ASET
<b>BBPPKS BANDUNG</b>				
1	Sepeda Motor	1	Buah	1.410.000
<b>TOTAL</b>				<b>1.410.000</b>

E.2.3 Gedung dan Bangunan

Gedung dan Bangunan adalah Gedung dan bangunan mencakup seluruh gedung dan bangunan yang diperoleh dengan maksud untuk dipakai dalam kegiatan operasional pemerintah dan dalam kondisi siap dipakai. Termasuk dalam kelompok Gedung dan Bangunan adalah gedung perkantoran, rumah dinas, bangunan tempat ibadah, bangunan menara, monumen/bangunan bersejarah, gudang, gedung museum, dan rambu-rambu.

Nilai Perolehan Gedung dan Bangunan pada Kementerian Sosial RI per 31 Desember 2020 (Audited) sebesar Rp. 2.136.028.516.570,- dan 31 Desember 2021 (Audited) sebesar Rp. 2.254.814.593.219,- Akumulasi Penyusutan per 31 Desember 2021 (Audited) sebesar Rp. 387,413,884,350,- sehingga Nilai Buku pada tanggal pelaporan yaitu nilai perolehan dikurangi dengan akumulasi penyusutannya adalah sebesar Rp. 1.867.400.708.869,-

Mutasi/perubahan Gedung dan Bangunan per 31 Desember 2021 (Audited) sebagai berikut:

<b>Saldo per 31 Desember 2020 (Audited)</b>	<b>Rp 2.136.028.516.570</b>
<b>Mutasi Tambah :</b>	
Pembelian	Rp 1.269.737.700
Transfer Masuk	Rp 515.009.189
Penyelesaian Pembangunan Dengan KDP	Rp 6.734.517.494
Reklasifikasi Masuk	Rp 22.195.729.266
Penyelesaian Pembangunan Langsung	Rp 3.518.519.770
Reklasifikasi Dari Aset Lainnya ke Aset Tetap	Rp 985.665.000
Perolehan hasil Tindak Lanjut Normalisasi	Rp 109.853.950.051
Pengembangan Nilai Aset	Rp 49.729.911.105
Penerimaan Aset Tetap Renovasi	Rp 9.300.191.995
Pengembangan Melalui KDP	Rp 63.461.593.469
<b>Mutasi Kurang :</b>	
Koreksi Pencatatan Nilai/Kuantitas	Rp (428.241.883)
Transaksi Normalisasi BMN	Rp (114.443.378.929)
Transfer Keluar	Rp (515.009.189)
Reklasifikasi keluar	Rp (22.428.909.266)
Koreksi Pencatatan	Rp (7.332.995.318)
Penghapusan (semester II dokumen semester I)	Rp (122.462.000)
Hibah Keluar (semester II dokumen TAYL)	Rp (881.284.972)
Penghentian Aset dari Penggunaan	Rp (2.575.847.000)
Transaksi Semu Perubahan K3-Aktif	Rp (50.619.833)
<b>Saldo per 31 Desember 2021 (Audited)</b>	<b>Rp 2.254.814.593.219</b>
<b>Akumulasi Penyusutan per 31 Desember 2021 (Audited)</b>	<b>Rp (387.413.884.350)</b>
<b>Nilai Buku per 31 Desember 2021 (Audited)</b>	<b>Rp 1.867.400.708.869</b>

**PEMBELIAN**  
**SEKRETARIAT JENDERAL**

Terdapat pembelian 3 unit Bangunan Gazebo untuk dak lantai 4 Gedung A Kantor Pusat

AKUN NERACA/SUB-SUB KELOMPOK BARANG		SAT	INTRAKOMPTABEL	
KODE	URAIAN		KUANTITAS	NILAI
<b>133111</b>	<b>GEDUNG DAN BANGUNAN</b>			
4.01.01.25.006	Bangunan Gazebo	Unit	3	197.000.000

**DIREKTORAT JENDERAL PEMBERDAYAAN SOSIAL**

terdapat di satker Direktorat Kepahlawanan, Keperintisan, Kesetiakawanan dan Restorasi Sosial senilai Rp48.890.000 yaitu berupa penataan taman.

AKUN NERACA/SUB-SUB KELOMPOK BARANG		SAT	INTRAKOMPTABEL	
URAIAN			KUANTITAS	NILAI
1	2	3	4	5
4.01.01.34.999	Taman Lainnya		1	48.890.000

**DIREKTORAT JENDERAL REHABILITASI SOSIAL**

Mutasi penambahan nilai neraca Gedung dan Bangunan dengan transaksi Pembelian (101) 31 Desember 2021, dengan rincian sebagai berikut :

- Terdapat transaksi Pembelian (101) pada Satuan Kerja Balai “Pangudi Luhur” Bekasi senilai Rp. 845.081.000,- dengan rincian sebagai berikut :

NAMA	QTY	NILAI
TUGU TITIK KONTROL/PASTI	1	107.930.000
BANGUNAN GEDUNG	6	737.151.000
<b>JUMLAH</b>	<b>7</b>	<b>845.081.000</b>

- Terdapat transaksi Pembelian (101) pada Satuan Kerja Balai “Mulya Jaya” Jakarta senilai Rp. 31.053.000,- dengan rincian sebagai berikut :

NAMA	QTY	NILAI
BANGUNAN GEDUNG	1	31.053.000
<b>JUMLAH</b>	<b>1</b>	<b>31.053.000</b>

- Terdapat transaksi Pembelian (101) pada Satuan Kerja Balai “Budhi Dharma” Bekasi senilai Rp. 147.713.700,- dengan rincian sebagai berikut :

NAMA	QTY	NILAI
BANGUNAN GEDUNG	1	147.713.700
<b>JUMLAH</b>	<b>1</b>	<b>147.713.700</b>

**TRANSFER MASUK**

**DIREKTORAT JENDERAL PEMBERDAYAAN SOSIAL**

Terdapat Transfer Masuk di satker Direktorat Kepahlawanan, Keperintisan, Kesetiakawanan dan Restorasi Sosial senilai Rp515.009.189, dengan rincian sebagai berikut:

AKUN NERACA/SUB-SUB KELOMPOK BARANG		SAT	GABUNGAN INTRA & EKSTRAKOMPABEL	
KODE	URAIAN		KUANTITAS	NILAI
<b>133111</b>	<b>GEDUNG DAN BANGUNAN</b>		5	515.009.189
4.01.01.13.001	Gedung Pos Jaga Permanen	Unit	1	55.959.189
4.01.01.25.999	Bangunan Terbuka Lainnya		2	179.604.000
4.02.01.03.004	Makam Bersejarah	Unit	1	140.517.000
4.04.01.04.001	Pagar Permanen	Unit	1	138.929.000

**PENYELESAIAN PEMBANGUNAN DENGAN KDP**  
**DIREKTORAT JENDERAL REHABILITASI SOSIAL**

Mutasi penambahan nilai neraca Gedung dan Bangunan dengan transaksi Penyelesaian Pembangunan dengan KDP (105) 31 Desember 2021, dengan rincian sebagai berikut :

- Terdapat transaksi Penyelesaian Pembangunan dengan KDP (105) pada Satuan Kerja BLBI "Abiyoso" Cimahi dikarenakan adanya rehabilitasi bangunan gedung senilai Rp. 735.854.913,- dengan rincian sebagai berikut :

NAMA	QTY	NILAI
Bangunan Gedung	1	735.854.913
<b>JUMLAH</b>	<b>1</b>	<b>735.854.913</b>

- Terdapat transaksi Penyelesaian Pembangunan dengan KDP (105) pada Satuan Kerja Balai "Pangudi Luhur" Bekasi dikarenakan adanya rehabilitasi bangunan gedung senilai Rp. 198.479.000,- dengan rincian sebagai berikut :

NAMA	QTY	NILAI
Bangunan Gedung	1	198.479.000
<b>JUMLAH</b>	<b>1</b>	<b>198.479.000</b>

- Terdapat transaksi Penyelesaian Pembangunan dengan KDP (105) pada Satuan Kerja Balai "Rumbai" Pekanbaru dikarenakan adanya rehabilitasi bangunan gedung senilai Rp. 1.069.994.000,- dengan rincian sebagai berikut :

NAMA	QTY	NILAI
Tugu Titik Kontrol/Pasti	1	1.069.994.000
<b>JUMLAH</b>	<b>1</b>	<b>1.069.994.000</b>

- Terdapat transaksi Penyelesaian Pembangunan dengan KDP (105) pada Satuan Kerja Balai "Gau Mabaji" Gowa dikarenakan adanya rehabilitasi bangunan gedung senilai Rp. 211.942.000,- dengan rincian sebagai berikut :

NAMA	QTY	NILAI
Bangunan Gedung	1	211.942.000
<b>JUMLAH</b>	<b>1</b>	<b>211.942.000</b>

- Terdapat transaksi Penyelesaian Pembangunan dengan KDP (105) pada Satuan Kerja Balai "Handayani" Jakarta dikarenakan adanya rehabilitasi bangunan gedung senilai Rp. 196.242.000,- dengan rincian sebagai berikut :

NAMA	QTY	NILAI
Bangunan Gedung	1	196.242.000
<b>JUMLAH</b>	<b>1</b>	<b>196.242.000</b>

- Terdapat transaksi Penyelesaian Pembangunan dengan KDP (105) pada Satuan Kerja Balai "Mulya Jaya" Jakarta dikarenakan adanya rehabilitasi bangunan gedung senilai Rp. 751.129.500,- dengan rincian sebagai berikut :

NAMA	QTY	NILAI
Bangunan Gedung	1	751.129.500
<b>JUMLAH</b>	<b>1</b>	<b>751.129.500</b>

- Terdapat transaksi Penyelesaian Pembangunan dengan KDP (105) pada Satuan Kerja Balai "Budhi Dharma" Bekasi dikarenakan adanya rehabilitasi bangunan gedung senilai Rp. 952.535.300,- dengan rincian sebagai berikut :

NAMA	QTY	NILAI
Bangunan Gedung	1	952.535.300
<b>JUMLAH</b>	<b>1</b>	<b>952.535.300</b>

- Terdapat transaksi Penyelesaian Pembangunan dengan KDP (105) pada Satuan Kerja Balai "Antasena" Magelang dikarenakan adanya rehabilitasi bangunan gedung senilai Rp. 366.792.845,- dengan rincian sebagai berikut :

NAMA	QTY	NILAI
Bangunan Gedung	2	366.792.845
<b>JUMLAH</b>	<b>2</b>	<b>366.792.845</b>

- Terdapat transaksi Penyelesaian Pembangunan dengan KDP (105) pada Satuan Kerja Balai Besar "Cibinong" Bogor dikarenakan adanya rehabilitasi bangunan gedung senilai Rp. 75.053.000,- dengan rincian sebagai berikut :

NAMA	QTY	NILAI
Bangunan Gedung	1	75.053.000
<b>JUMLAH</b>	<b>1</b>	<b>75.053.000</b>



- Terdapat transaksi Penyelesaian Pembangunan dengan KDP (105) pada Satuan Kerja Balai "Toddopuli" Makassar dikarenakan adanya rehabilitasi bangunan gedung senilai Rp. 453.102.900,- dengan rincian sebagai berikut :

NAMA	QTY	NILAI
Bangunan Gedung	1	453.102.900
<b>JUMLAH</b>	<b>1</b>	<b>453.102.900</b>

- Terdapat transaksi Penyelesaian Pembangunan dengan KDP (105) pada Satuan Kerja Loka "Darussa'adah" Aceh dikarenakan adanya rehabilitasi bangunan gedung senilai Rp. 193.777.000,- dengan rincian sebagai berikut :

NAMA	QTY	NILAI
Bangunan Gedung	1	193.777.000
<b>JUMLAH</b>	<b>1</b>	<b>193.777.000</b>

- Terdapat transaksi Penyelesaian Pembangunan dengan KDP (105) pada Satuan Kerja Loka "Meohai" Kendari dikarenakan adanya rehabilitasi bangunan gedung senilai Rp. 166.400.000,- dengan rincian sebagai berikut :

NAMA	QTY	NILAI
Bangunan Gedung	1	166.400.000
<b>JUMLAH</b>	<b>1</b>	<b>166.400.000</b>

- Terdapat transaksi Penyelesaian Pembangunan dengan KDP (105) pada Satuan Kerja Loka "Minaula" Kendari dikarenakan adanya rehabilitasi bangunan gedung senilai Rp. 111.650.000,- dengan rincian sebagai berikut :

NAMA	QTY	NILAI
Bangunan Gedung	1	111.650.000
<b>JUMLAH</b>	<b>1</b>	<b>111.650.000</b>

- Terdapat transaksi Penyelesaian Pembangunan dengan KDP (105) pada Satuan Kerja Balai "Satria" Batu Raden dikarenakan adanya rehabilitasi bangunan gedung senilai Rp. 482.555.000,- dengan rincian sebagai berikut :

NAMA	QTY	NILAI
Bangunan Gedung	2	482.555.000
<b>JUMLAH</b>	<b>2</b>	<b>482.555.000</b>

- Terdapat transaksi Penyelesaian Pembangunan dengan KDP (105) pada Satuan Kerja LRSKPN "Pangurangi" Takalar dikarenakan adanya rehabilitasi bangunan gedung senilai Rp. 231.199.000,- dengan rincian sebagai berikut :

NAMA	QTY	NILAI
Bangunan Gedung	1	231.199.000
<b>JUMLAH</b>	<b>1</b>	<b>231.199.000</b>

- Terdapat transaksi Penyelesaian Pembangunan dengan KDP (105) pada Satuan Kerja LRSODHIV "Pangurangi" Takalar dikarenakan adanya rehabilitasi bangunan gedung senilai Rp. 537.811.036,- dengan rincian sebagai berikut :

NAMA	QTY	NILAI
Bangunan Gedung	1	537.811.036
<b>JUMLAH</b>	<b>1</b>	<b>537.811.036</b>

### **REKLASIFIKASI MASUK**

#### **DIREKTORAT JENDERAL REHABILITASI SOSIAL**

- Terdapat transaksi Reklasifikasi Masuk (107) pada Satuan Kerja BRSPDF "Budi Perkasa" Palembang dikarenakan terdapat perubahan fungsi bangunan tersebut senilai Rp. 60.449.000,- dengan rincian sebagai berikut :

NAMA	QTY	NILAI
Bangunan Gedung	1	60.449.000
<b>JUMLAH</b>	<b>1</b>	<b>60.449.000</b>

- Terdapat transaksi Reklasifikasi Masuk (107) pada Satuan Kerja BRSWTS "Mulya Jaya" Jakarta dikarenakan terdapat perubahan fungsi bangunan tersebut senilai Rp. 9.391.322.800,- dengan rincian sebagai berikut :

NAMA	QTY	NILAI
Bangunan Gedung	1	9.391.322.800
<b>JUMLAH</b>	<b>1</b>	<b>9.391.322.800</b>

- Terdapat transaksi Reklasifikasi Masuk (107) pada Satuan Kerja BRSAMPK "Paramita" Mataram dikarenakan terdapat perubahan fungsi bangunan tersebut senilai Rp. 332.786.000,- dengan rincian sebagai berikut :

NAMA	QTY	NILAI
Bangunan Gedung	1	332.786.000
<b>JUMLAH</b>	<b>1</b>	<b>332.786.000</b>

**BADIKLITPENSOS**

BBPPKS Banjarmasin senilai Rp. 2.864.297.560,- berupa Pagar Permanen

SATKER	NAMA BARANG	SAT	QTY	NILAI ASET
<b>BBPPKS Banjarmasin</b>				
1	Pagar Permanen	1	Unit	2.864.297.560
<b>TOTAL</b>				<b>2.864.297.560</b>

BBPPPKS Yogyakarta senilai Rp. 9.546.873.906 berupa Mess/Wisma/Bungalow/Tempat Peristirahatan Permanen

SATKER	NAMA BARANG	SAT	QTY	NILAI ASET
<b>BBPPPKS YOGYAKARTA</b>				
1	Mess/wisma/Bungalow/Tempat Peristirahatan Permanen	1	Unit	9.546.873.906
<b>TOTAL</b>				<b>9.546.873.906</b>

**PENYELESAIAN PEMBANGUNAN LANGSUNG**

**DIREKTORAT JENDERAL REHABILITASI SOSIAL**

Mutasi penambahan nilai neraca Gedung dan Bangunan dengan transaksi Penyelesaian Pembangunan Langsung (113) 31 Desember 2021, dengan rincian sebagai berikut :

- Terdapat transaksi Penyelesaian Pembangunan Langsung (113) pada Satuan Kerja BRSLU “Budi Dharma” Bekasi dikarenakan adanya rehabilitasi bangunan gedung senilai Rp. 786.344.000,- dengan rincian sebagai berikut :

NAMA	QTY	NILAI
TUGU TITIK KONTROL/PASTI	1	68.539.655
BANGUNAN GEDUNG	6	717.804.345
<b>JUMLAH</b>	<b>7</b>	<b>786.344.000</b>

- Terdapat transaksi Penyelesaian Pembangunan Langsung (113) pada Satuan Kerja BLBI “Abiyoso” Cimahi dikarenakan adanya rehabilitasi bangunan gedung senilai Rp. 1.328.448.500,- dengan rincian sebagai berikut :

NAMA	QTY	NILAI
BANGUNAN GEDUNG	10	1.328.448.500
<b>JUMLAH</b>	<b>10</b>	<b>1.328.448.500</b>

- Terdapat transaksi Penyelesaian Pembangunan Langsung (113) pada Satuan Kerja Balai “Bambu Apus” Jakarta dikarenakan adanya rehabilitasi bangunan gedung senilai Rp. 42.000.000,- dengan rincian sebagai berikut :

NAMA	QTY	NILAI
Bangunan Gedung	1	42.000.000
<b>JUMLAH</b>	<b>1</b>	<b>42.000.000</b>

- Terdapat transaksi Penyelesaian Pembangunan Langsung (113) pada Satuan Kerja Balai “Wyata Guna” Bandung dikarenakan adanya rehabilitasi bangunan gedung senilai Rp. 48.860.000,- dengan rincian sebagai berikut :

NAMA	QTY	NILAI
Bangunan Gedung	1	48.860.000
<b>JUMLAH</b>	<b>1</b>	<b>48.860.000</b>

- Terdapat transaksi Penyelesaian Pembangunan Langsung (113) pada Satuan Kerja Balai “Galih Pakuan” Bogor dikarenakan adanya rehabilitasi bangunan gedung senilai Rp. 1.053.825.000,- dengan rincian sebagai berikut :

NAMA	QTY	NILAI
Bangunan Gedung	6	1.053.825.000
<b>JUMLAH</b>	<b>6</b>	<b>1.053.825.000</b>

- Terdapat transaksi Penyelesaian Pembangunan Langsung (113) pada Satuan Kerja Loka “Meohai” Kendari dikarenakan adanya rehabilitasi bangunan gedung senilai Rp. 29.000.000,- dengan rincian sebagai berikut :

NAMA	QTY	NILAI
Bangunan Gedung	1	29.000.000
<b>JUMLAH</b>	<b>1</b>	<b>29.000.000</b>

- Terdapat transaksi Penyelesaian Pembangunan Langsung (113) pada Satuan Kerja Loka “Kahuripan” Sukabumi dikarenakan adanya rehabilitasi bangunan gedung senilai Rp. 140.551.000,- dengan rincian sebagai berikut :

NAMA	QTY	NILAI
Bangunan Gedung	3	140.551.000
<b>JUMLAH</b>	<b>3</b>	<b>140.551.000</b>

- Terdapat transaksi Penyelesaian Pembangunan Langsung (113) pada Satuan Kerja Balai “Bahagia” Medan dikarenakan adanya rehabilitasi bangunan gedung senilai Rp. 89.491.270,- dengan rincian sebagai berikut :

NAMA	QTY	NILAI
Bangunan Gedung	1	89.491.270
<b>JUMLAH</b>	<b>1</b>	<b>89.491.270</b>

**REKLASIFIKASI DARI ASET LAINNYA KE ASET TETAP**  
**DIREKTORAT JENDERAL REHABILITASI SOSIAL**

Mutasi tambah nilai neraca Gedung dan Bangunan dengan transaksi Transaksi Reklas dari Aset Lainnya ke Aset Tetap (177) 31 Desember 2021, dengan rincian sebagai berikut :

- Terdapat transaksi Reklas dari Aset Lainnya ke Aset Tetap (177) pada Satuan Kerja Balai "Paramita" Mataram senilai Rp. 727.323.000,- dikarenakan adanya Gedung dan Bangunan dalam Kondisi Rusak Berat yang direnovasi sehingga ada perubahan Kondisi, dengan rincian sebagai berikut :

NAMA	QTY	NILAI
Bangunan Gedung	3	727.323.000
<b>JUMLAH</b>	<b>3</b>	<b>727.323.000</b>

- Terdapat transaksi Reklas dari Aset Lainnya ke Aset Tetap (177) pada Satuan Kerja Loka "Minaula" Kendari senilai Rp. 258.342.000,- dikarenakan adanya Gedung dan Bangunan dalam Kondisi Rusak Berat yang direnovasi sehingga ada perubahan Kondisi, dengan rincian sebagai berikut :

NAMA	QTY	NILAI
Bangunan Gedung	4	258.342.000
<b>JUMLAH</b>	<b>4</b>	<b>258.342.000</b>

**PEROLEHAN HASILTINDAK LANJUT NORMALISASI**  
**SEKRETARIAT JENDERAL**

Normalisasi dilakukan pada anak satker 027010199440121001KP (Wisma Ciumbuleuit)

AKUN NERACA/SUB-SUB KELOMPOK BARANG		SAT	INTRAKOMPTABEL	
KODE	URAIAN		KUANTITAS	NILAI
<b>133111</b>	<b>GEDUNG DAN BANGUNAN</b>		<b>11</b>	<b>2.332.390.400</b>
4.01.01.01.001	Bangunan Gedung Kantor Permanen	Unit	1	879.600.400
4.01.01.13.001	Gedung Pos Jaga Permanen	Unit	2	31.562.000
4.01.01.30.001	Bangunan Gedung Tempat Kerja Lainnya Permanen	Unit	4	264.759.000
4.01.02.01.010	Rumah Negara Golongan I Tipe D Permanen	Unit	2	169.240.000
4.01.02.04.001	Mess/Wisma/Bungalow/Tempat Peristirahatan Permanen	Unit	2	987.229.000

Normalisasi dilakukan berdasarkan Kertas Kerja Konfirmasi (K3) E-Rekon atas data tidak wajar berupa perbaikan nilai buku minus dan nilai perolehan minus sesuai panduan K3 pada Surat S-3/PB.6/2022 perihal Rilis Aplikasi SAIBA V.21.1.0 dan SIMAK V.21.1.0 dalam rangka penyusunan LKKL Unaudited tahun 2021.

**DIREKTORAT JENDERAL PEMBERDAYAAN SOSIAL**

Normalisasi dilakukan berdasarkan Kertas Kerja Konfirmasi (K3) E-Rekon atas data tidak wajar sesuai panduan K3 pada Surat S-3/PB.6/2022 perihal Rilis Aplikasi SAIBA V.21.1.0 dan SIMAK V.21.1.0 dalam rangka penyusunan LKKL Unaudited tahun 2021.

Terdapat transaksi Normalisasi pada satker Direktorat Kepahlawanan, Keperintisan, Kesetiakawanan dan Restorasi Sosial.

Jenis Transaksi: 190 Perolehan Hasil Tindak Lanjut Normalisasi

AKUN NERACA/SUB-SUB KELOMPOK BARANG		SAT	GABUNGAN INTRA & EKSTRAKOMPTABEL	
KODE	URAIAN		KUANTITAS	NILAI
1	2	3	4	5
<b>133111</b>	<b>GEDUNG DAN BANGUNAN</b>		<b>236</b>	<b>264.763.715</b>
4.01.01.13.00 1	Gedung Pos Jaga Permanen	Unit	1	218.636.308
4.02.01.02.99 9	Tugu Peringatan Lainnya		1	46.127.407
<b>TOTAL</b>				<b>264.763.715</b>

**DIREKTORAT JENDERAL REHABILITASI SOSIAL**

Mutasi penambahan nilai neraca Gedung dan Bangunan dengan transaksi Perolehan Hasil Tindak Lanjut Normalisasi (190) 31 Desember 2021, dengan rincian sebagai berikut :

- Terdapat transaksi Perolehan Hasil Tindak Lanjut Normalisasi (190) pada Satuan Kerja Balai “Bambu Apus” Jakarta dikarenakan adanya nilai buku minus pada Gedung dan Bangunan senilai Rp. 61.540.338.100,- dengan rincian sebagai berikut :

NAMA	QTY	NILAI
BANGUNAN GEDUNG	53	60.776.372.100
TUGU TITIK KONTROL/PASTI	2	763.966.000
<b>JUMLAH</b>	<b>55</b>	<b>61.540.338.100</b>

- Terdapat transaksi Perolehan Hasil Tindak Lanjut Normalisasi (190) pada Satuan Kerja Balai Besar “Kartini” Temanggung dikarenakan adanya nilai buku minus pada Gedung dan Bangunan senilai Rp. 6.313.665.000,- dengan rincian sebagai berikut :

NAMA	QTY	NILAI
Bangunan Gedung	12	6.313.665.000
<b>JUMLAH</b>	<b>12</b>	<b>6.313.665.000</b>

- Terdapat transaksi Perolehan Hasil Tindak Lanjut Normalisasi (190) pada Satuan Kerja Balai “Pangudi Luhur” Bekasi dikarenakan adanya nilai buku minus pada Gedung dan Bangunan senilai Rp. 2.227.421.000,- dengan rincian sebagai berikut :

NAMA	QTY	NILAI
TUGU TITIK KONTROL/PASTI	1	54.541.000
BANGUNAN GEDUNG	2	2.172.880.000
<b>JUMLAH</b>	<b>3</b>	<b>2.227.421.000</b>

- Terdapat transaksi Perolehan Hasil Tindak Lanjut Normalisasi (190) pada Satuan Kerja Balai "Rumbai" Pekanbaru dikarenakan adanya nilai buku minus pada Gedung dan Bangunan senilai Rp. 297.587.000,- dengan rincian sebagai berikut :

NAMA	QTY	NILAI
Bangunan Gedung	1	297.587.000
<b>JUMLAH</b>	<b>1</b>	<b>297.587.000</b>

- Terdapat transaksi Perolehan Hasil Tindak Lanjut Normalisasi (190) pada Satuan Kerja Balai "Gau Mabaji" Gowa dikarenakan adanya nilai buku minus pada Gedung dan Bangunan senilai Rp. 470.030.037,- dengan rincian sebagai berikut :

NAMA	QTY	NILAI
Bangunan Gedung	1	470.030.037
<b>JUMLAH</b>	<b>1</b>	<b>470.030.037</b>

- Terdapat transaksi Perolehan Hasil Tindak Lanjut Normalisasi (190) pada Satuan Kerja Balai "Handayani" Jakarta dikarenakan adanya nilai buku minus pada Gedung dan Bangunan senilai Rp. 2.083.854.502,- dengan rincian sebagai berikut :

NAMA	QTY	NILAI
Bangunan Gedung	4	2.083.854.502
<b>JUMLAH</b>	<b>4</b>	<b>2.083.854.502</b>

- Terdapat transaksi Perolehan Hasil Tindak Lanjut Normalisasi (190) pada Satuan Kerja Balai "Mulya Jaya" Jakarta dikarenakan adanya nilai buku minus pada Gedung dan Bangunan senilai Rp. 1.190.020.000,- dengan rincian sebagai berikut :

NAMA	QTY	NILAI
Bangunan Gedung	5	1.190.020.000
<b>JUMLAH</b>	<b>5</b>	<b>1.190.020.000</b>

- Terdapat transaksi Perolehan Hasil Tindak Lanjut Normalisasi (190) pada Satuan Kerja Balai "Budhi Dharma" Bekasi dikarenakan adanya nilai buku minus pada Gedung dan Bangunan senilai Rp. 1.742.491.370,- dengan rincian sebagai berikut :

NAMA	QTY	NILAI
Bangunan Gedung	3	1.742.491.370
<b>JUMLAH</b>	<b>3</b>	<b>1.742.491.370</b>

- Terdapat transaksi Perolehan Hasil Tindak Lanjut Normalisasi (190) pada Satuan Kerja Balai "Tumou Tou" Manado dikarenakan adanya nilai buku minus pada Gedung dan Bangunan senilai Rp. 1.349.749.000,- dengan rincian sebagai berikut :

NAMA	QTY	NILAI
Bangunan Gedung	1	1.349.749.000
<b>JUMLAH</b>	<b>1</b>	<b>1.349.749.000</b>

- Terdapat transaksi Perolehan Hasil Tindak Lanjut Normalisasi (190) pada Satuan Kerja Balai "Alyatama" Jambi dikarenakan adanya nilai buku minus pada Gedung dan Bangunan senilai Rp. 420.044.826,- dengan rincian sebagai berikut :

NAMA	QTY	NILAI
Bangunan Gedung	3	420.044.826
<b>JUMLAH</b>	<b>3</b>	<b>420.044.826</b>

- Terdapat transaksi Perolehan Hasil Tindak Lanjut Normalisasi (190) pada Satuan Kerja Balai "Tan Miyat" Bekasi dikarenakan adanya nilai buku minus pada Gedung dan Bangunan senilai Rp. 297.874.258,- dengan rincian sebagai berikut :

NAMA	QTY	NILAI
Bangunan Gedung	1	297.874.258
<b>JUMLAH</b>	<b>1</b>	<b>297.874.258</b>

- Terdapat transaksi Perolehan Hasil Tindak Lanjut Normalisasi (190) pada Satuan Kerja Balai "Galih Pakuan" Bogor dikarenakan adanya nilai buku minus pada Gedung dan Bangunan senilai Rp. 18.319.786.416,- dengan rincian sebagai berikut :

NAMA	QTY	NILAI
Bangunan Gedung	3	18.319.786.416
<b>JUMLAH</b>	<b>3</b>	<b>18.319.786.416</b>

- Terdapat transaksi Perolehan Hasil Tindak Lanjut Normalisasi (190) pada Satuan Kerja Balai "Wyata Guna" Bandung dikarenakan adanya nilai buku minus pada Gedung dan Bangunan senilai Rp. 2.427.890.533,- dengan rincian sebagai berikut :

NAMA	QTY	NILAI
Bangunan Gedung	1	2.427.890.533
<b>JUMLAH</b>	<b>1</b>	<b>2.427.890.533</b>



- Terdapat transaksi Perolehan Hasil Tindak Lanjut Normalisasi (190) pada Satuan Kerja Loka “Kahuripan” Sukabumi dikarenakan adanya nilai buku minus pada Gedung dan Bangunan senilai Rp. 185.612.500,- dengan rincian sebagai berikut :

NAMA	QTY	NILAI
TUGU TITIK KONTROL/PASTI	2	185.612.500
<b>JUMLAH</b>	<b>2</b>	<b>185.612.500</b>

- Terdapat transaksi Perolehan Hasil Tindak Lanjut Normalisasi (190) pada Satuan Kerja Balai “Satria” Batu Raden dikarenakan adanya nilai buku minus pada Gedung dan Bangunan senilai Rp. 37.100.000,- dengan rincian sebagai berikut :

NAMA	QTY	NILAI
Bangunan Gedung	1	37.100.000
<b>JUMLAH</b>	<b>1</b>	<b>37.100.000</b>

- Terdapat transaksi Perolehan Hasil Tindak Lanjut Normalisasi (190) pada Satuan Kerja Balai “Paramita” Mataram dikarenakan adanya nilai buku minus pada Gedung dan Bangunan senilai Rp. 243.693.000,- dengan rincian sebagai berikut :

NAMA	QTY	NILAI
Bangunan Gedung	1	243.693.000
<b>JUMLAH</b>	<b>1</b>	<b>243.693.000</b>

### **BADIKLITPENSOS**

BBPPKS Bandung senilai Rp. 242.247.000,- berupa Pagar Permanen

SATKER	NAMA BARANG	SAT	QTY	NILAI ASET
<b>BBPPKS Bandung</b>				
1	Bangunan Gedung Tempat Ibadah Permanen	1	Unit	203.065.000
2	Gedung Pos Jaga Permanen	1	Unit	16.182.000
3	Bangunan Gedung Tempat Kerja Lainnya Permanen	1	Unit	23.000.000
<b>TOTAL</b>				<b>242.247.000</b>

### **PENGEMBANGAN NILAI ASET** **SEKRETARIAT JENDERAL**

AKUN NERACA/SUB-SUB KELOMPOK BARANG		SAT	INTRAKOMPTABEL	
KODE	URAIAN		KUANTITAS	NILAI
<b>133111</b>	<b>GEDUNG DAN BANGUNAN</b>		<b>0</b>	<b>21.161.755.000</b>
4.01.01.01.001	Bangunan Gedung Kantor Permanen	Unit	0	14.625.543.000
4.01.01.06.010	Bangunan Klinik/Puskesmas	Unit	0	387.828.000

4.01.01.08.001	Bangunan Gedung Tempat Ibadah Permanen	Unit	0	88.580.000
4.01.01.09.001	Bangunan Gedung Pertemuan Permanen	Unit	0	1.305.228.000
4.01.01.10.001	Bangunan Gedung Pendidikan Permanen	Unit	0	1.735.324.000
4.01.01.10.004	Bangunan Gedung Pendidikan dan Latihan	Unit	0	188.000.000
4.01.01.12.001	Gedung Pertokoan/Koperasi/Pasar Permanen	Unit	0	182.775.000
4.01.01.13.001	Gedung Pos Jaga Permanen	Unit	0	189.560.000
4.01.02.01.004	Rumah Negara Golongan I Tipe B Permanen	Unit	0	501.686.000
4.01.02.01.007	Rumah Negara Golongan I Tipe C Permanen	Unit	0	491.529.000
4.01.02.01.010	Rumah Negara Golongan I Tipe D Permanen	Unit	0	369.426.000
4.01.02.04.001	Mess/Wisma/Bungalow/Tempat Peristirahatan Permanen	Unit	0	525.126.000
4.01.02.05.001	Asrama Permanen	Unit	0	571.150.000

Pengembangan Nilai Aset pada bangunan gedung, rumah dinas, mess serta asrama dengan total nilai 21.161.755.000, Dengan rincian sebagai berikut :

- a. Bangunan Gedung Kantor Permanen senilai 14.625.543.000, terdiri dari :
  - Pengembangan nilai aset Bangunan Gedung Kantor Permanen Nup.1 pada gedung A kantor pusat salemba senilai 8.634.462.000
  - Pengembangan nilai aset Bangunan Gedung Kantor Permanen Nup.3 pada gedung D kantor pusat salemba senilai 1.805.113.000
  - Pengembangan nilai aset Bangunan Gedung Kantor Permanen Nup.7 pada gedung Kantor RPTC Bambu Apus senilai 194.666.000
  - Pengembangan nilai aset Bangunan Gedung Kantor Permanen Nup.10 pada gedung kantor pusat Cawang Kencana senilai 2.179.467.000
  - Pengembangan nilai aset Bangunan Gedung Kantor Permanen Nup.1 pada gedung kantor pengelola Wisma Ciumbuleuit senilai 359.345.000
  - Pengembangan nilai aset Bangunan Gedung Kantor Permanen Nup.1 pada gedung kantor Puslitbang di Wisma Tanah Air Cawang senilai 1.320.292.000
  - Pengembangan nilai aset Bangunan Gedung Kantor Permanen Nup.2 pada gedung kantor Pusbangprof di Wisma Tanah Air Cawang senilai 132.198.000
- b. Bangunan Klinik/Puskesmas (Poliklinik Gedung C) senilai 387.828.000
- c. Bangunan gedung tempat ibadah permanen (Mushola WTA cawang) senilai 88.580.000
- d. Bangunan Gedung Pertemuan Permanen senilai 1.305.228.000 terdiri dari :
  - Gedung Pertemuan WTA Cawang NUP.1 (Aula+R.Makan) senilai 184.508.000
  - Gedung Pertemuan Bekasi ( GAB II ) NUP.1 senilai 956.427.000

- Gedung Pertemuan Kantor Pusat ( GAB I ) NUP.2 senilai 164.293.000
- e. Bangunan Gedung Pendidikan Permanen senilai 1.735.324.000 terdiri dari :
  - Gedung Pendidikan NUP.1 Wisma Ciloto Puncak senilai 969.442.000
  - Gedung Pendidikan NUP.1 WTA Cawang senilai 577.358.000
  - Gedung Pendidikan NUP.2 WTA Cawang senilai 188.524.000
- f. Bangunan Gedung Pendidikan dan Latihan (TTC Sentul) senilai 188.000.000
- g. Bangunan Gedung Pertokoan/Koperasi/Pasar Permanen (Koperasi Kantor Pusat, Salemba) senilai 182.775.000
- h. Gedung Pos Jaga Permanen (Pos belakang Kantor Pusat) senilai 189.560.000
- i. Rumah Negara gol. I tipe B permanen senilai 501.686.000 terdiri dari :
  - Rumah Negara gol. I tipe B permanen NUP.3 (RD Liposos Bekasi No. 8) senilai 174.861.000
  - Rumah Negara gol. I tipe B permanen NUP.4 (RD Liposos Bekasi No. 9) senilai 173.194.000
  - Rumah Negara gol. I tipe B permanen NUP.5 (RD Liposos Bekasi No. 10) senilai 153.631.000
- j. Rumah Negara gol. I tipe C permanen senilai 491.529.000 terdiri dari :
  - Rumah Negara gol. I tipe C permanen NUP.1 (RD Liposos Bekasi No. 3) senilai 189.348.000
  - Rumah Negara gol. I tipe C permanen NUP.2 (RD Liposos Bekasi No. 4) senilai 302.181.000
- k. Rumah Negara gol. I tipe D permanen senilai 369.426.000 terdiri dari :
  - Rumah Negara gol. I tipe D permanen NUP.2 (RD Liposos Bekasi No. 2) senilai 194.226.000
  - Rumah Negara gol. I tipe D permanen NUP.7 dan NUP.8 (RD PSBR Bambu Apus No. 69 dan No. 70) senilai 175.200.000
- l. Mess/Wisma/Bungalow/Tempat Peristirahatan senilai 525.126.000 terdiri dari :
  - Mess/Wisma/Bungalow/Tempat Peristirahatan permanen NUP.2 (WISMA BIMA / BOUGENVILE) senilai 172.187.000
  - Mess/Wisma/Bungalow/Tempat Peristirahatan permanen NUP.5 (WISMA PUNTADEWA / FLAMBOYAN) senilai 184.879.000
  - Mess/Wisma/Bungalow/Tempat Peristirahatan permanen NUP.8 (AULA AMARTA / TULIP/SERUNI) senilai 168.060.000
- m. Asrama Permanen senilai 571.150.000 terdiri dari :
  - Asrama permanen NUP.2 (WTA Cawang) senilai 192.741.000
  - Asrama permanen NUP.3 dan NUP.4 (WTA Cawang) senilai 188.671.000
  - Asrama permanen NUP.4 dan NUP.5 (WTA Cawang) senilai 189.738.000

**DIREKTORAT JENDERAL PEMBERDAYAAN SOSIAL**

Terdapat Pengembangan Nilai Aset di satker Direktorat Kepahlawanan, Keperintisan, Kesetiakawanan dan Restorasi Sosial senilai Rp6.562.771.000, dengan rincian sebagai berikut:

AKUN NERACA/SUB-SUB KELOMPOK BARANG		SAT	GABUNGAN INTRA & EKSTRAKOMPTABEL	
KODE	URAIAN		KUANTITAS	NILAI
1	2	3	4	5
<b>133111</b>	<b>GEDUNG DAN BANGUNAN</b>		0	6.562.771.000
4.01.01.01.001	Bangunan Gedung Kantor Permanen	Unit	0	809.494.000
4.01.01.16.001	Bangunan Gedung Perpustakaan Permanen	Unit	0	359.705.000
4.01.01.25.999	Bangunan Terbuka Lainnya		0	3.317.111.000
4.01.01.29.002	Bangunan Kolam/Bak Ikan	Unit	0	200.000.000
4.01.01.30.001	Bangunan Gedung Tempat Kerja Lainnya Permanen	Unit	0	493.244.000
4.01.01.34.999	Taman Lainnya		0	578.300.000
4.02.01.02.999	Tugu Peringatan Lainnya		0	421.816.000
4.04.01.01.009	Tugu/Tanda Batas Administrasi Kepemilikan	Unit	0	233.301.000
4.04.01.04.001	Pagar Permanen	Unit	0	149.800.000
<b>TOTAL</b>				<b>6.562.771.000</b>

**DIREKTORAT JENDERAL REHABILITASI SOSIAL**

Mutasi penambahan nilai neraca Gedung dan Bangunan dengan transaksi Pengembangan Nilai Aset (202) 31 Desember 2021, dengan rincian sebagai berikut :

- Terdapat transaksi Pengembangan Nilai Aset (202) pada Satuan Kerja BRSPDM “Phalamarta” Sukabumi senilai Rp. 644.010.000,- dikarenakan adanya rehabilitasi / pengembangan gedung dan bangunan dengan rincian sebagai berikut :

NAMA	QTY	NILAI
Bangunan Gedung	0	644.010.000
<b>JUMLAH</b>	<b>0</b>	<b>644.010.000</b>

- Terdapat transaksi Pengembangan Nilai Aset (202) pada Satuan Kerja Balai “Wyata Guna” Bandung senilai Rp. 449.137.000,- dikarenakan adanya rehabilitasi / pengembangan gedung dan bangunan dengan rincian sebagai berikut :

NAMA	QTY	NILAI
Bangunan Gedung	0	449.137.000
<b>JUMLAH</b>	<b>0</b>	<b>449.137.000</b>

- Terdapat transaksi Pengembangan Nilai Aset (202) pada Satuan Kerja

Balai Besar “Prof. Dr. Soeharso” Solo senilai Rp. 2.179.205.200,- dikarenakan adanya rehabilitasi / pengembangan gedung dan bangunan dengan rincian sebagai berikut :

NAMA	QTY	NILAI
BANGUNAN GEDUNG	0	1.698.354.200
TUGU TITIK KONTROL/PASTI		480.851.000
<b>JUMLAH</b>	<b>0</b>	<b>2.179.205.200</b>

- Terdapat transaksi Pengembangan Nilai Aset (202) pada Satuan Kerja Balai Besar “Kartini” Temanggung dikarenakan adanya rehabilitasi / pengembangan gedung dan bangunan senilai Rp. 212.074.000,- dengan rincian sebagai berikut :

NAMA	QTY	NILAI
Bangunann Gedung	0	212.074.000
<b>JUMLAH</b>	<b>0</b>	<b>212.074.000</b>

- Terdapat transaksi Pengembangan Nilai Aset (202) pada Satuan Kerja Balai “Budi Perkasa” Palembang senilai Rp. 397.150.000,- dikarenakan adanya rehabilitasi / pengembangan gedung dan bangunan dengan rincian sebagai berikut :

NAMA	QTY	NILAI
Bangunan Gedung	0	397.150.000
<b>JUMLAH</b>	<b>0</b>	<b>397.150.000</b>

- Terdapat transaksi Pengembangan Nilai Aset (202) pada Satuan Kerja Balai “Wirajaya” Makasar senilai Rp. 198.531.000,- dikarenakan adanya rehabilitasi / pengembangan gedung dan bangunan dengan rincian sebagai berikut :

NAMA	QTY	NILAI
Bangunan Gedung	0	198.531.000
<b>JUMLAH</b>	<b>0</b>	<b>198.531.000</b>

- Terdapat transaksi Pengembangan Nilai Aset (202) pada Satuan Kerja Balai “Mahatmiya” Bali senilai Rp. 69.858.000,- dikarenakan adanya rehabilitasi / pengembangan gedung dan bangunan dengan rincian sebagai berikut :

NAMA	QTY	NILAI
Bangunan Gedung	0	69.858.000
<b>JUMLAH</b>	<b>0</b>	<b>69.858.000</b>

- Terdapat transaksi Pengembangan Nilai Aset (202) pada Satuan Kerja Balai “Pangudi Luhur” Bekasi senilai Rp. 5.523.963.752,- dikarenakan adanya rehabilitasi / pengembangan gedung dan bangunan dengan rincian sebagai berikut :

NAMA	QTY	NILAI
BANGUNAN GEDUNG	0	5.481.963.752
TUGU TITIK KONTROL/PASTI		42.000.000
<b>JUMLAH</b>	<b>0</b>	<b>5.523.963.752</b>

- Terdapat transaksi Pengembangan Nilai Aset (202) pada Satuan Kerja Balai "Rumbai" Pekanbaru senilai Rp. 587.774.000,- dikarenakan adanya rehabilitasi / pengembangan gedung dan bangunan dengan rincian sebagai berikut :

NAMA	QTY	NILAI
Bangunan Gedung	0	587.774.000
<b>JUMLAH</b>	<b>0</b>	<b>587.774.000</b>

- Terdapat transaksi Pengembangan Nilai Aset (202) pada Satuan Kerja Balai "Gau Mabaji" Gowa senilai Rp. 126.244.000,- dikarenakan adanya rehabilitasi / pengembangan gedung dan bangunan dengan rincian sebagai berikut :

NAMA	QTY	NILAI
Bangunan Gedung	0	126.244.000
<b>JUMLAH</b>	<b>0</b>	<b>126.244.000</b>

- Terdapat transaksi Pengembangan Nilai Aset (202) pada Satuan Kerja Balai "Mulya Jaya" Jakarta senilai Rp. 747.252.000,- dikarenakan adanya rehabilitasi / pengembangan gedung dan bangunan dengan rincian sebagai berikut :

NAMA	QTY	NILAI
Bangunan Gedung	0	747.252.000
<b>JUMLAH</b>	<b>0</b>	<b>747.252.000</b>

- Terdapat transaksi Pengembangan Nilai Aset (202) pada Satuan Kerja Balai "Budhi Dharma" Bekasi senilai Rp. 995.388.000,- dikarenakan adanya rehabilitasi / pengembangan gedung dan bangunan dengan rincian sebagai berikut :

NAMA	QTY	NILAI
Bangunan Gedung	0	995.388.000
<b>JUMLAH</b>	<b>0</b>	<b>995.388.000</b>

- Terdapat transaksi Pengembangan Nilai Aset (202) pada Satuan Kerja Balai "Tumou Tou" Manado senilai Rp. 2.356.700.000,- dikarenakan adanya rehabilitasi / pengembangan gedung dan bangunan dengan rincian sebagai berikut :

NAMA	QTY	NILAI
TUGU TITIK KONTROL/PASTI	0	386.350.000
BANGUNAN GEDUNG	0	1.970.350.000
<b>JUMLAH</b>	<b>0</b>	<b>2.356.700.000</b>

- Terdapat transaksi Pengembangan Nilai Aset (202) pada Satuan Kerja Balai "Antasena" Magelang senilai Rp. 47.857.000,- dikarenakan adanya rehabilitasi / pengembangan gedung dan bangunan dengan rincian sebagai berikut :

NAMA	QTY	NILAI
Bangunan Gedung	0	47.857.000
<b>JUMLAH</b>	<b>0</b>	<b>47.857.000</b>

- Terdapat transaksi Pengembangan Nilai Aset (202) pada Satuan Kerja Balai "Naibonat" Kupang senilai Rp. 668.900.000,- dikarenakan adanya rehabilitasi / pengembangan gedung dan bangunan dengan rincian sebagai berikut :

NAMA	QTY	NILAI
Bangunan Gedung	0	668.900.000
<b>JUMLAH</b>	<b>0</b>	<b>668.900.000</b>

- Terdapat transaksi Pengembangan Nilai Aset (202) pada Satuan Kerja Balai "Tan Miyat" Bekasi senilai Rp. 747.095.500,- dikarenakan adanya rehabilitasi / pengembangan gedung dan bangunan dengan rincian sebagai berikut :

NAMA	QTY	NILAI
BANGUNAN GEDUNG	0	601.095.500
TUGU TITIK KONTROL/PASTI	0	146.000.000
<b>JUMLAH</b>	<b>0</b>	<b>747.095.500</b>

- Terdapat transaksi Pengembangan Nilai Aset (202) pada Satuan Kerja Balai "Galih Pakuan" Bogor senilai Rp. 1.474.345.000,- dikarenakan adanya rehabilitasi / pengembangan gedung dan bangunan dengan rincian sebagai berikut :

NAMA	QTY	NILAI
Bangunan Gedung	0	1.474.345.000
<b>JUMLAH</b>	<b>0</b>	<b>1.474.345.000</b>

- Terdapat transaksi Pengembangan Nilai Aset (202) pada Satuan Kerja Balai "Paramita" Mataram senilai Rp. 892.610.592,- dikarenakan adanya rehabilitasi / pengembangan gedung dan bangunan dengan rincian sebagai berikut :

NAMA	QTY	NILAI
Bangunan Gedung	0	892.610.592
<b>JUMLAH</b>	<b>0</b>	<b>892.610.592</b>

- Terdapat transaksi Pengembangan Nilai Aset (202) pada Satuan Kerja Balai "Budi Luhur" Banjar Baru senilai Rp. 357.953.800,- dikarenakan adanya rehabilitasi / pengembangan gedung dan bangunan dengan rincian sebagai berikut :

NAMA	QTY	NILAI
TUGU TITIK KONTROL/PASTI	0	29.900.000
BANGUNAN GEDUNG	0	328.053.800
<b>JUMLAH</b>	<b>0</b>	<b>357.953.800</b>

- Terdapat transaksi Pengembangan Nilai Aset (202) pada Satuan Kerja Balai "Nipotowe" Palu senilai Rp. 70.000.000,- dikarenakan adanya rehabilitasi / pengembangan gedung dan bangunan dengan rincian sebagai berikut :

NAMA	QTY	NILAI
BANGUNAN GEDUNG	0	70.000.000
<b>JUMLAH</b>	<b>0</b>	<b>70.000.000</b>

- Terdapat transaksi Pengembangan Nilai Aset (202) pada Satuan Kerja Balai "Melati" Jakarta senilai Rp. 537.658.000,- dikarenakan adanya rehabilitasi / pengembangan gedung dan bangunan dengan rincian sebagai berikut :

NAMA	QTY	NILAI
TUGU TITIK KONTROL/PASTI	0	114818000
BANGUNAN GEDUNG	0	422840000
<b>JUMLAH</b>	<b>0</b>	<b>537.658.000</b>

- Terdapat transaksi Pengembangan Nilai Aset (202) pada Satuan Kerja Balai "Efata" Kupang senilai Rp. 60.900.000,- dikarenakan adanya rehabilitasi / pengembangan gedung dan bangunan dengan rincian sebagai berikut :

NAMA	QTY	NILAI
BANGUNAN GEDUNG	0	60.900.000
<b>JUMLAH</b>	<b>0</b>	<b>60.900.000</b>

- Terdapat transaksi Pengembangan Nilai Aset (202) pada Satuan Kerja Balai Besar Cibinong senilai Rp. 130.037.000,- dikarenakan adanya rehabilitasi / pengembangan gedung dan bangunan dengan rincian sebagai berikut :



NAMA	QTY	NILAI
BANGUNAN GEDUNG	0	130.037.000
<b>JUMLAH</b>	<b>0</b>	<b>130.037.000</b>

- Terdapat transaksi Pengembangan Nilai Aset (202) pada Satuan Kerja Balai "Toddopuli" Makassar senilai Rp. 342.000.000,- dikarenakan adanya rehabilitasi / pengembangan gedung dan bangunan dengan rincian sebagai berikut :

NAMA	QTY	NILAI
BANGUNAN GEDUNG	0	342.000.000
<b>JUMLAH</b>	<b>0</b>	<b>342.000.000</b>

- Terdapat transaksi Pengembangan Nilai Aset (202) pada Satuan Kerja Loka "Darussa'adah" Aceh senilai Rp. 424.700.000,- dikarenakan adanya rehabilitasi / pengembangan gedung dan bangunan dengan rincian sebagai berikut :

NAMA	QTY	NILAI
BANGUNAN GEDUNG	0	424.700.000
<b>JUMLAH</b>	<b>0</b>	<b>424.700.000</b>

- Terdapat transaksi Pengembangan Nilai Aset (202) pada Satuan Kerja Loka "Meohai" Kendari senilai Rp. 70.000.000,- dikarenakan adanya rehabilitasi / pengembangan gedung dan bangunan dengan rincian sebagai berikut :

NAMA	QTY	NILAI
BANGUNAN GEDUNG	0	70.000.000
<b>JUMLAH</b>	<b>0</b>	<b>70.000.000</b>

- Terdapat transaksi Pengembangan Nilai Aset (202) pada Satuan Kerja Loka "Minaula" Kendari senilai Rp. 38.500.000,- dikarenakan adanya rehabilitasi / pengembangan gedung dan bangunan dengan rincian sebagai berikut :

NAMA	QTY	NILAI
BANGUNAN GEDUNG	0	38.500.000
<b>JUMLAH</b>	<b>0</b>	<b>38.500.000</b>

- Terdapat transaksi Pengembangan Nilai Aset (202) pada Satuan Kerja Balai "Margo Laras" Pati senilai Rp. 136.050.000,- dikarenakan adanya rehabilitasi / pengembangan gedung dan bangunan dengan rincian sebagai berikut :

NAMA	QTY	NILAI
BANGUNAN GEDUNG	0	136.050.000
<b>JUMLAH</b>	<b>0</b>	<b>136.050.000</b>

- Terdapat transaksi Pengembangan Nilai Aset (202) pada Satuan Kerja Balai “Satria” Batu Raden senilai Rp. 309.283.000,- dikarenakan adanya rehabilitasi / pengembangan gedung dan bangunan dengan rincian sebagai berikut :

NAMA	QTY	NILAI
BANGUNAN GEDUNG	0	309.283.000
<b>JUMLAH</b>	<b>0</b>	<b>309.283.000</b>

- Terdapat transaksi Pengembangan Nilai Aset (202) pada Satuan Kerja Balai “Bahagia” Medan senilai Rp. 403.124.261,- dikarenakan adanya rehabilitasi / pengembangan gedung dan bangunan dengan rincian sebagai berikut :

NAMA	QTY	NILAI
BANGUNAN GEDUNG	0	403.124.261
<b>JUMLAH</b>	<b>0</b>	<b>403.124.261</b>

- Terdapat transaksi Pengembangan Nilai Aset (202) pada Satuan Kerja Balai “Wasana Bahagia” Ternate senilai Rp. 120.400.000,- dikarenakan adanya rehabilitasi / pengembangan gedung dan bangunan dengan rincian sebagai berikut :

NAMA	QTY	NILAI
BANGUNAN GEDUNG	0	120.400.000
<b>JUMLAH</b>	<b>0</b>	<b>120.400.000</b>

- Terdapat transaksi Pengembangan Nilai Aset (202) pada Satuan Kerja LRSODHIV “Pangurangi” Takalar senilai Rp. 100.000.000,- dikarenakan adanya rehabilitasi / pengembangan gedung dan bangunan dengan rincian sebagai berikut :

NAMA	QTY	NILAI
BANGUNAN GEDUNG	0	100.000.000
<b>JUMLAH</b>	<b>0</b>	<b>100.000.000</b>

### BADIKLITPENSOS

Terdapat Pengembangan Nilai Aset Gedung dan Bangunan pada BP3S Senilai Rp. 586.684.000,- yaitu pada Satker:

BBPPKS Jayapura dikarenakan renovasi Gedung dan Bangunan senilai Rp. 388.646.000,- dengan rincian sebagai berikut:

SATKER	NAMA BARANG	SAT	QTY	NILAI ASET
<b>BBPPKS JAYAPURA</b>				
1	Bangunan Gedung Pertemuan Permanen	1	Unit	191.636.000
2	Rumah Negara Gol II Tipe A Permanen	1	Unit	197.010.000
<b>TOTAL</b>				<b>388.646.000</b>

BBPPKS Yogyakarta dikarenakan renovasi Gedung dan Bangunan atas BMN senilai Rp. 198.038.000,- dengan rincian sebagai berikut:

SATKER	NAMA BARANG	SAT	QTY	NILAI ASET
<b>BBPPKS YOGYAKARTA</b>				
1	Asrama Permanen	2	Unit	198.038.000

## **PENERIMAAN ASET TETAP RENOVASI**

### **SEKRETARIAT JENDERAL**

AKUN NERACA/SUB-SUB KELOMPOK BARANG		SA T	INTRAKOMPTABEL	
KODE	URAIAN		KUANTITAS	NILAI
<b>133111</b>	<b>GEDUNG DAN BANGUNAN</b>		0	2.226.276.943
4.01.01.01.001	Bangunan Gedung Kantor Permanen	Unit	0	1.796.410.000
4.01.01.06.010	Bangunan Klinik/Puskesmas	Unit	0	429.866.943

Penerimaan Aset Tetap Renovasi atas Bangunan Gedung senilai 2.226.276.943 dengan rincian sebagai berikut :

- a. Bangunan Gedung Kantor Permanen senilai 1.796.410.000 terdiri dari :
  - Bangunan Gedung Kantor NUP.3 (Gedung D Kantor Pusat) senilai 190.311.000 dari Sek.Rehsos sesuai BAST No.2581/4.1/PL.02/11/2021 Tanggal 8 November 2021
  - Bangunan Gedung Kantor NUP.10 (Gedung Utama Cawang Kencana) senilai 710.000.000 dari Sek.Badiklit sesuai BAST No.1819/7.1/PL.04/10/2021 Tanggal 1 Oktober 2021
  - Bangunan Gedung Kantor NUP.1 (Gedung A Kantor Pusat) senilai 896.099.000 dari Sek.PFM sesuai BAST No.5220/6.1/PL.05.02/12/2021 Tanggal 21 Desember 2021
- b. Bangunan Klinik/Puskesmas ( Auditorium/Aula/GAB III) gedung Cawang Kencana senilai 429.866.943.

### **DIREKTORAT JENDERAL REHABILITASI SOSIAL**

Mutasi penambahan nilai neraca Gedung dan Bangunan dengan transaksi Penerimaan Aset Tetap Renovasi (206) 31 Desember 2021, dengan rincian sebagai berikut :

- Terdapat transaksi Penerimaan Aset Tetap Renovasi (206) pada Satuan Kerja Balai “Bambu Apus” Jakarta senilai Rp. 256.674.000,- dengan rincian sebagai berikut :

NAMA	QTY	NILAI
Bangunan Gedung	0	256.674.000
<b>JUMLAH</b>	<b>0</b>	<b>256.674.000</b>

- Terdapat transaksi Penerimaan Aset Tetap Renovasi (206) pada Satuan Kerja BLBI “Abiyoso” Cimahi senilai Rp. 159.461.000,- dengan rincian sebagai berikut :

NAMA	QTY	NILAI
Bangunan Gedung	0	159.461.000
<b>JUMLAH</b>	<b>0</b>	<b>159.461.000</b>

- Terdapat transaksi Penerimaan Aset Tetap Renovasi (206) pada Satuan Kerja Balai “Ciung Wanara” Bogor senilai Rp. 49.990.000,- dengan rincian sebagai berikut :

NAMA	QTY	NILAI
Bangunan Gedung	0	49.990.000
<b>JUMLAH</b>	<b>0</b>	<b>49.990.000</b>

### **BADIKLITPENSOS**

PUSDIKLATKESOS senilai Rp. 6.607.790.052 berupa Bangunan Gedung Permanen

SATKER	NAMA BARANG	SAT	QTY	NILAI ASET
<b>PUSDIKLATKESOS</b>				
1	Bangunan Gedung Pendidikan Permanen	1	Unit	6.607.790.052
<b>TOTAL</b>				<b>6.607.790.052</b>

### **PENGEMBANGAN MELALUI KDP**

#### **DIREKTORAT JENDERAL REHABILITASI SOSIAL**

Mutasi tambah nilai neraca Gedung dan Bangunan dengan transaksi Pengembangan Melalui KDP (208) 31 Desember 2021, dengan rincian sebagai berikut :

- Terdapat transaksi Pengembangan Melalui KDP (208) pada Satuan Kerja Balai “Bambu Apus” Jakarta senilai Rp. 595.620.000,- dikarenakan adanya rehabilitasi / pengembangan gedung dan bangunan dengan rincian sebagai berikut :

NAMA	QTY	NILAI
Bangunan Gedung	0	595620000
<b>JUMLAH</b>	<b>0</b>	<b>595.620.000</b>

- Terdapat transaksi Pengembangan Melalui KDP (208) pada Satuan Kerja Balai "Phalamarta" Sukabumi senilai Rp. 593.406.000,- dikarenakan adanya rehabilitasi / pengembangan gedung dan bangunan dengan rincian sebagai berikut :

NAMA	QTY	NILAI
Bangunan Gedung	0	593.406.000
<b>JUMLAH</b>	<b>0</b>	<b>593.406.000</b>

- Terdapat transaksi Pengembangan Melalui KDP (208) pada Satuan Kerja Balai "Wyata Guna" Bandung senilai Rp. 4.773.664.320,- dikarenakan adanya rehabilitasi / pengembangan gedung dan bangunan dengan rincian sebagai berikut :

NAMA	QTY	NILAI
Bangunan Gedung	0	4.773.664.320
<b>JUMLAH</b>	<b>0</b>	<b>4.773.664.320</b>

- Terdapat transaksi Pengembangan Melalui KDP (208) pada Satuan Kerja Balai Besar "Prof. Dr. Soeharso" Surakarta senilai Rp. 15.673.834.860,- dikarenakan adanya rehabilitasi / pengembangan gedung dan bangunan dengan rincian sebagai berikut :

NAMA	QTY	NILAI
Bangunan Gedung	0	15.673.834.860
<b>JUMLAH</b>	<b>0</b>	<b>15.673.834.860</b>

- Terdapat transaksi Pengembangan Melalui KDP (208) pada Satuan Kerja Balai Besar "Kartini" Temanggung senilai Rp. 813.836.000,- dikarenakan adanya rehabilitasi / pengembangan gedung dan bangunan dengan rincian sebagai berikut :

NAMA	QTY	NILAI
Bangunan Gedung	0	813.836.000
<b>JUMLAH</b>	<b>0</b>	<b>813.836.000</b>

- Terdapat transaksi Pengembangan Melalui KDP (208) pada Satuan Kerja Balai "Budi Perkasa" Palembang senilai Rp. 1.256.746.000,- dikarenakan adanya rehabilitasi / pengembangan gedung dan bangunan dengan rincian sebagai berikut :

NAMA	QTY	NILAI
Bangunan Gedung	0	1.256.746.000
<b>JUMLAH</b>	<b>0</b>	<b>1.256.746.000</b>

- Terdapat transaksi Pengembangan Melalui KDP (208) pada Satuan Kerja Balai “Wirajaya” Makassar senilai Rp. 248.523.000,- dikarenakan adanya rehabilitasi / pengembangan gedung dan bangunan dengan rincian sebagai berikut :

NAMA	QTY	NILAI
BANGUNAN GEDUNG	0	128.458.000
TUGU TITIK KONTROL/PASTI	0	120.065.000
<b>JUMLAH</b>	<b>0</b>	<b>248.523.000</b>

- Terdapat transaksi Pengembangan Melalui KDP (208) pada Satuan Kerja Balai “Mahatmiya” Bali senilai Rp. 131.291.000,- dikarenakan adanya rehabilitasi / pengembangan gedung dan bangunan dengan rincian sebagai berikut :

NAMA	QTY	NILAI
Bangunan Gedung	0	131.291.000
<b>JUMLAH</b>	<b>0</b>	<b>131.291.000</b>

- Terdapat transaksi Pengembangan Melalui KDP (208) pada Satuan Kerja Balai “Pangudi Luhur” Bekasi senilai Rp. 2.040.575.900,- dikarenakan adanya rehabilitasi / pengembangan gedung dan bangunan dengan rincian sebagai berikut :

NAMA	QTY	NILAI
Bangunan Gedung	0	2.040.575.900
<b>JUMLAH</b>	<b>0</b>	<b>2.040.575.900</b>

- Terdapat transaksi Pengembangan Melalui KDP (208) pada Satuan Kerja Balai “Rumbai” Pekanbaru senilai Rp. 1.344.509.458,- dikarenakan adanya rehabilitasi / pengembangan gedung dan bangunan dengan rincian sebagai berikut :

NAMA	QTY	NILAI
Bangunan Gedung	0	1.344.509.458
<b>JUMLAH</b>	<b>0</b>	<b>1.344.509.458</b>

- Terdapat transaksi Pengembangan Melalui KDP (208) pada Satuan Kerja Balai “Gau Mabaji” Gowa senilai Rp. 2.067.711.200,- dikarenakan adanya rehabilitasi / pengembangan gedung dan bangunan dengan rincian sebagai berikut :

NAMA	QTY	NILAI
BANGUNAN GEDUNG	0	1.539.960.200
TUGU TITIK KONTROL/PASTI	0	527.751.000
<b>JUMLAH</b>	<b>0</b>	<b>2.067.711.200</b>

- Terdapat transaksi Pengembangan Melalui KDP (208) pada Satuan Kerja Balai “Handayani” Jakarta senilai Rp. 1.484.585.502,-

dikarenakan adanya rehabilitasi / pengembangan gedung dan bangunan dengan rincian sebagai berikut :

NAMA	QTY	NILAI
BANGUNAN GEDUNG	0	1.284.977.502
TUGU TITIK KONTROL/PASTI	0	199.608.000
<b>JUMLAH</b>	<b>0</b>	<b>1.484.585.502</b>

- Terdapat transaksi Pengembangan Melalui KDP (208) pada Satuan Kerja Balai “Mulya Jaya” Jakarta senilai Rp. 4.399.524.800,- dikarenakan adanya rehabilitasi / pengembangan gedung dan bangunan dengan rincian sebagai berikut :

NAMA	QTY	NILAI
Bangunan Gedung	0	4.399.524.800
<b>JUMLAH</b>	<b>0</b>	<b>4.399.524.800</b>

- Terdapat transaksi Pengembangan Melalui KDP (208) pada Satuan Kerja Balai “Tumou Tou” Manado senilai Rp. 1.620.174.300,- dikarenakan adanya rehabilitasi / pengembangan gedung dan bangunan dengan rincian sebagai berikut :

NAMA	QTY	NILAI
Bangunan Gedung	0	1.620.174.300
<b>JUMLAH</b>	<b>0</b>	<b>1.620.174.300</b>

- Terdapat transaksi Pengembangan Melalui KDP (208) pada Satuan Kerja Balai “Antasena” Magelang senilai Rp. 924.948.800,- dikarenakan adanya rehabilitasi / pengembangan gedung dan bangunan dengan rincian sebagai berikut :

NAMA	QTY	NILAI
Bangunan Gedung	0	924.948.800
<b>JUMLAH</b>	<b>0</b>	<b>924.948.800</b>

- Terdapat transaksi Pengembangan Melalui KDP (208) pada Satuan Kerja Balai “Alyatama” Jambi senilai Rp. 1.516.682.600,- dikarenakan adanya rehabilitasi / pengembangan gedung dan bangunan dengan rincian sebagai berikut :

NAMA	QTY	NILAI
Bangunan Gedung	0	1.516.682.600
<b>JUMLAH</b>	<b>0</b>	<b>1.516.682.600</b>

- Terdapat transaksi Pengembangan Melalui KDP (208) pada Satuan Kerja Balai “Naibonat” Kupang senilai Rp. 998.600.000,- dikarenakan adanya rehabilitasi / pengembangan gedung dan bangunan dengan rincian sebagai berikut :

NAMA	QTY	NILAI
Bangunan Gedung	0	998.600.000
<b>JUMLAH</b>	0	<b>998.600.000</b>

- Terdapat transaksi Pengembangan Melalui KDP (208) pada Satuan Kerja Balai "Tan Miyat" Bekasi senilai Rp. 593.660.000,- dikarenakan adanya rehabilitasi / pengembangan gedung dan bangunan dengan rincian sebagai berikut :

NAMA	QTY	NILAI
Bangunan Gedung	0	593.660.000
<b>JUMLAH</b>	0	<b>593.660.000</b>

- Terdapat transaksi Pengembangan Melalui KDP (208) pada Satuan Kerja Balai "Galih Pakuan" Bogor senilai Rp. 292.640.000,- dikarenakan adanya rehabilitasi / pengembangan gedung dan bangunan dengan rincian sebagai berikut :

NAMA	QTY	NILAI
Bangunan Gedung	0	292.640.000
<b>JUMLAH</b>	0	<b>292.640.000</b>

- Terdapat transaksi Pengembangan Melalui KDP (208) pada Satuan Kerja Balai "Ciung Wanara" Bogor senilai Rp. 1.442.636.400,- dikarenakan adanya rehabilitasi / pengembangan gedung dan bangunan dengan rincian sebagai berikut :

NAMA	QTY	NILAI
Bangunan Gedung	0	1.442.636.400
<b>JUMLAH</b>	0	<b>1.442.636.400</b>

- Terdapat transaksi Pengembangan Melalui KDP (208) pada Satuan Kerja Balai "Budi Luhur" Banjarbaru senilai Rp. 1.770.070.000,- dikarenakan adanya rehabilitasi / pengembangan gedung dan bangunan dengan rincian sebagai berikut :

NAMA	QTY	NILAI
TUGU TITIK KONTROL/PASTI	0	298.400.000
BANGUNAN GEDUNG	0	1.471.670.000
<b>JUMLAH</b>	0	<b>1.770.070.000</b>

- Terdapat transaksi Pengembangan Melalui KDP (208) pada Satuan Kerja Balai "Nipotowe" Palu senilai Rp. 479.743.900,- dikarenakan adanya rehabilitasi / pengembangan gedung dan bangunan dengan rincian sebagai berikut :

NAMA	QTY	NILAI
Bangunan Gedung	0	479.743.900
<b>JUMLAH</b>	0	<b>479.743.900</b>



- Terdapat transaksi Pengembangan Melalui KDP (208) pada Satuan Kerja Balai “Dharma Guna” Bengkulu senilai Rp. 2.719.392.100,- dikarenakan adanya rehabilitasi / pengembangan gedung dan bangunan dengan rincian sebagai berikut :

NAMA	QTY	NILAI
Bangunan Gedung	0	2.719.392.100
<b>JUMLAH</b>	<b>0</b>	<b>2.719.392.100</b>

- Terdapat transaksi Pengembangan Melalui KDP (208) pada Satuan Kerja Balai “Melati” Jakarta senilai Rp. 410.760.000,- dikarenakan adanya rehabilitasi / pengembangan gedung dan bangunan dengan rincian sebagai berikut :

NAMA	QTY	NILAI
Bangunan Gedung	0	410.760.000
<b>JUMLAH</b>	<b>0</b>	<b>410.760.000</b>

- Terdapat transaksi Pengembangan Melalui KDP (208) pada Satuan Kerja Balai “Efata” Kupang senilai Rp. 176.200.000,- dikarenakan adanya rehabilitasi / pengembangan gedung dan bangunan dengan rincian sebagai berikut :

NAMA	QTY	NILAI
Bangunan Gedung	0	176.200.000
<b>JUMLAH</b>	<b>0</b>	<b>176.200.000</b>

- Terdapat transaksi Pengembangan Melalui KDP (208) pada Satuan Kerja Balai Besar “Cibinong” Bogor senilai Rp. 4.579.181.711,- dikarenakan adanya rehabilitasi / pengembangan gedung dan bangunan dengan rincian sebagai berikut :

NAMA	QTY	NILAI
Bangunan Gedung	0	4.579.181.711
<b>JUMLAH</b>	<b>0</b>	<b>4.579.181.711</b>

- Terdapat transaksi Pengembangan Melalui KDP (208) pada Satuan Kerja Balai “Toddopuli” Makassar senilai Rp. 4.092.466.750,- dikarenakan adanya rehabilitasi / pengembangan gedung dan bangunan dengan rincian sebagai berikut :

NAMA	QTY	NILAI
Bangunan Gedung	0	4.092.466.750
<b>JUMLAH</b>	<b>0</b>	<b>4.092.466.750</b>

- Terdapat transaksi Pengembangan Melalui KDP (208) pada Satuan Kerja Loka “Darussa’adah” Aceh senilai Rp. 1.640.275.778,- dikarenakan adanya rehabilitasi / pengembangan gedung dan bangunan dengan rincian sebagai berikut :

NAMA	QTY	NILAI
Bangunan Gedung	0	1.640.275.778
<b>JUMLAH</b>	0	<b>1.640.275.778</b>

- Terdapat transaksi Pengembangan Melalui KDP (208) pada Satuan Kerja Loka "Minaula" Kendari senilai Rp. 328.410.238,- dikarenakan adanya rehabilitasi / pengembangan gedung dan bangunan dengan rincian sebagai berikut :

NAMA	QTY	NILAI
Bangunan Gedung	0	328.410.238
<b>JUMLAH</b>	0	<b>328.410.238</b>

- Terdapat transaksi Pengembangan Melalui KDP (208) pada Satuan Kerja Loka "Kahuripan" Sukabumi senilai Rp. 373.797.500,- dikarenakan adanya rehabilitasi / pengembangan gedung dan bangunan dengan rincian sebagai berikut :

NAMA	QTY	NILAI
Bangunan Gedung	0	373.797.500
<b>JUMLAH</b>	0	<b>373.797.500</b>

- Terdapat transaksi Pengembangan Melalui KDP (208) pada Satuan Kerja Balai "Margo Laras" Pati senilai Rp. 2.007.863.852,- dikarenakan adanya rehabilitasi / pengembangan gedung dan bangunan dengan rincian sebagai berikut :

NAMA	QTY	NILAI
Bangunan Gedung	0	2.007.863.852
<b>JUMLAH</b>	0	<b>2.007.863.852</b>

- Terdapat transaksi Pengembangan Melalui KDP (208) pada Satuan Kerja Balai "Satria" Batu Raden senilai Rp. 1.692.461.500,- dikarenakan adanya rehabilitasi / pengembangan gedung dan bangunan dengan rincian sebagai berikut :

NAMA	QTY	NILAI
Bangunan Gedung	0	1.692.461.500
<b>JUMLAH</b>	0	<b>1.692.461.500</b>

- Terdapat transaksi Pengembangan Melalui KDP (208) pada Satuan Kerja Balai "Wasana Bahagia" Ternate senilai Rp. 377.800.000,- dikarenakan adanya rehabilitasi / pengembangan gedung dan bangunan dengan rincian sebagai berikut :

NAMA	QTY	NILAI
Bangunan Gedung	0	377.800.000
<b>JUMLAH</b>	0	<b>377.800.000</b>

**KOREKSI PENCATATAN NILAI/KUANTITAS****SEKRETARIAT JENDERAL**

Terdapat Koreksi Pencatatan Nilai / Kuantitas pada Satker Setjen Berupa :

AKUN NERACA/SUB-SUB KELOMPOK BARANG		SAT	INTRAKOMPTABEL	
KODE	URAIAN		KUANTITAS	NILAI
<b>133111</b>	<b>GEDUNG DAN BANGUNAN</b>			
4.01.01.01.001	Bangunan Gedung Kantor Permanen	Unit	0	-13.008.470

Terdapat koreksi pencatatan atas Bangunan Gedung Kantor Permanen NUP.1 (Gedung Kantor A, Kantor Pusat Salemba), dengan rincian sebagai berikut :

- Adanya Pengembalian sebagian temuan TLHP BPK RI TA 2017 atas Kekurangan Volume Pelaksanaan pekerjaan Belanja Modal Satker Biro Umum atas Meja kerja kayu senilai Rp.3.362.320,- dengan bukti setor 820211111493313 tanggal 11-11-2021 NTB : 000000711969 NTPN : 1D3003CIEOR48VM1
- Adanya Koreksi Pencatatan Nilai/Kuantitas pada Gedung dan Bangunan Satker Sekretariat Jenderal Kementerian Sosial senilai Rp.9.646.150,- (Pengembalian/ Penyetoran TLHP BPK TH 2019 pada Gedung dan Bagunan Kantor Pusat NUP.1) dengan bukti setor nomor 820210419822091 tanggal 19 April 2021 NTB 000000435199 NTPN BCACF1JNF31NQRGB

**DIREKTORAT JENDERAL REHABILITASI SOSIAL**

Mutasi kurang nilai neraca Gedung dan Bangunan dengan transaksi Koreksi Pencatatan Nilai Kuantitas (204) 31 Desember 2021, dengan rincian sebagai berikut :

- Terdapat transaksi Koreksi Pencatatan Nilai Kuantitas (204) dikarenakan terdapat temuan pemeriksaan atas pengembalian belanja modal pada Satuan Kerja Balai "Bambu Apus" Jakarta senilai (Rp. 3.834.730,-) dengan rincian sebagai berikut :

NAMA	QTY	NILAI
Bangunan Gedung	0	-3.834.730
<b>JUMLAH</b>	<b>0</b>	<b>-3.834.730</b>

- Terdapat transaksi Koreksi Pencatatan Nilai Kuantitas (204) dikarenakan terdapat temuan pemeriksaan atas pengembalian belanja modal pada Satuan Kerja Balai "Wyata Guna" Bandung senilai Rp . 192.400.000,- dengan rincian sebagai berikut :

NAMA	QTY	NILAI
Bangunan Gedung	0	192.400.000
<b>JUMLAH</b>	<b>0</b>	<b>192.400.000</b>

- Terdapat transaksi Koreksi Pencatatan Nilai Kuantitas (204) dikarenakan terdapat temuan pemeriksaan atas pengembalian belanja modal pada Satuan Kerja Balai Besar “Kartini” Temanggung senilai (Rp . 12.749.919,-) dengan rincian sebagai berikut :

NAMA	QTY	NILAI
Bangunan Gedung	0	-12.749.919
<b>JUMLAH</b>	<b>0</b>	<b>-12.749.919</b>

- Terdapat transaksi Koreksi Pencatatan Nilai Kuantitas (204) dikarenakan terdapat temuan pemeriksaan atas pengembalian belanja modal pada Satuan Kerja Balai “Mahatmiya” Bali senilai (Rp . 2.768.080,-) dengan rincian sebagai berikut :

NAMA	QTY	NILAI
Bangunan Gedung	0	-2.768.080
<b>JUMLAH</b>	<b>0</b>	<b>-2.768.080</b>

- Terdapat transaksi Koreksi Pencatatan Nilai Kuantitas (204) dikarenakan terdapat temuan pemeriksaan pada Satuan Kerja Balai “Pangudi Luhur” Bekasi dikarenakan adanya pengembalian belanja modal senilai (Rp.45.087.306,-) dengan rincian sebagai berikut :

NAMA	QTY	NILAI
Bangunan Gedung	0	-45.087.306
<b>JUMLAH</b>	<b>0</b>	<b>-45.087.306</b>

- Terdapat transaksi Koreksi Pencatatan Nilai Kuantitas (204) dikarenakan terdapat temuan pemeriksaan atas pengembalian belanja modal pada Satuan Kerja Balai “Handayani” Jakarta senilai (Rp. 4.053.362,-) dengan rincian sebagai berikut :

NAMA	QTY	NILAI
Bangunan Gedung	0	-4.053.362
<b>JUMLAH</b>	<b>0</b>	<b>-4.053.362</b>

- Terdapat transaksi Koreksi Pencatatan Nilai Kuantitas (204) dikarenakan terdapat temuan pemeriksaan atas pengembalian belanja modal pada Satuan Kerja BRSLU “Budi Dharma” Bekasi senilai (Rp. 6.353.630,-) dengan rincian sebagai berikut :

NAMA	QTY	NILAI
Bangunan Gedung	0	-6.353.630
<b>JUMLAH</b>	<b>0</b>	<b>-6.353.630</b>

- Terdapat transaksi Koreksi Pencatatan Nilai Kuantitas (204) dikarenakan terdapat temuan pemeriksaan atas pengembalian belanja modal pada Satuan Kerja Balai “Tan Miyat” Bekasi senilai (Rp. 19.170.807,-) dengan rincian sebagai berikut :

NAMA	QTY	NILAI
Bangunan Gedung	0	-13.904.510
Tugu Titik Kontrol	0	-5.266.297
<b>JUMLAH</b>	<b>0</b>	<b>-19.170.807</b>

- Terdapat transaksi Koreksi Pencatatan Nilai Kuantitas (204) dikarenakan terdapat renovasi terhadap gedung yang sudah dalam kondisi Rusak Berat pada Satuan Kerja Balai "Paramita" Mataram senilai Rp. 132.484.000,- dengan rincian sebagai berikut :

NAMA	QTY	NILAI
Bangunan Gedung	0	132.484.000
<b>JUMLAH</b>	<b>0</b>	<b>132.484.000</b>

- Terdapat transaksi Koreksi Pencatatan Nilai Kuantitas (204) dikarenakan terdapat temuan pemeriksaan atas pengembalian belanja modal pada Satuan Kerja Balai "Melati" Jakarta senilai (Rp. 672.585.000,-) dengan rincian sebagai berikut :

NAMA	QTY	NILAI
Bangunan Gedung	0	-672.585.000
<b>JUMLAH</b>	<b>0</b>	<b>-672.585.000</b>

- Terdapat transaksi Koreksi Pencatatan Nilai Kuantitas (204) dikarenakan terdapat temuan pemeriksaan atas pengembalian belanja modal pada Satuan Kerja Balai "Toddopuli" Makassar senilai (Rp. 2.781.200,-) dengan rincian sebagai berikut :

NAMA	QTY	NILAI
Bangunan Gedung	0	-2.781.200
<b>JUMLAH</b>	<b>0</b>	<b>-2.781.200</b>

- Terdapat transaksi Koreksi Pencatatan Nilai Kuantitas (204) dikarenakan terdapat temuan pemeriksaan atas pengembalian belanja modal pada Satuan Kerja Balai "Bahagia" Medan senilai Rp. 928.000,- dengan rincian sebagai berikut :

NAMA	QTY	NILAI
Bangunan Gedung	0	928.000
<b>JUMLAH</b>	<b>0</b>	<b>928.000</b>

- Terdapat transaksi Koreksi Pencatatan Nilai Kuantitas (204) pada Satuan Kerja Balai "Gau Mabaji" Gowa senilai (Rp. 50.619.833,-) dengan rincian sebagai berikut :

NAMA	QTY	NILAI
Bangunan Gedung	0	-50.619.833
<b>JUMLAH</b>	<b>0</b>	<b>-50.619.833</b>

**BADIKLITPENSOS**

BBPPKS Bandung senilai Rp (22.281.212),- berupa Bangunan Gedung dengan rincian sebagai berikut :

SATKER	NAMA BARANG	SAT	QTY	NILAI ASET
<b>BBPPKS BANDUNG</b>				
1	Bangunan Gedung Pendidikan Permanen	1	Unit	51.603.926
2	Asrama Permanen	1	Unit	32.275.892
3	Bangunan Gedung Perpustakaan Permanen	1	Unit	(106.161.030)
TOTAL				(22.281.212)

**TRANSAKSI NORMALISASI BMN**

**SEKRETARIAT JENDERAL**

AKUN NERACA/SUB-SUB KELOMPOK BARANG		SAT	INTRAKOMPTABEL	
KODE	URAIAN		KUANTIT AS	NILAI
<b>133111</b>	<b>GEDUNG DAN BANGUNAN</b>		-11	-2.332.390.400
4.01.01.01.001	Bangunan Gedung Kantor Permanen	Unit	-1	-879.600.400
4.01.01.13.001	Gedung Pos Jaga Permanen	Unit	-2	-31.562.000
4.01.01.30.001	Bangunan Gedung Tempat Kerja Lainnya Permanen	Unit	-4	-264.759.000
4.01.02.01.010	Rumah Negara Golongan I Tipe D Permanen	Unit	-2	-169.240.000
4.01.02.04.001	Mess/Wisma/Bungalow/Tempat Peristirahatan Permanen	Unit	-2	-987.229.000

Normalisasi dilakukan berdasarkan Kertas Kerja Konfirmasi (K3) E-Rekon atas data tidak wajar berupa perbaikan nilai buku minus dan nilai perolehan minus sesuai panduan K3 pada Surat S-3/PB.6/2022 perihal Rilis Aplikasi SAIBA V.21.1.0 dan SIMAK V.21.1.0 dalam rangka penyusunan LKKL Unaudited tahun 2021.

**DIREKTORAT JENDERAL PEMBERDAYAAN SOSIAL**

Normalisasi dilakukan berdasarkan Kertas Kerja Konfirmasi (K3) E-Rekon atas data tidak wajar sesuai panduan K3 pada Surat S-3/PB.6/2022 perihal Rilis Aplikasi SAIBA V.21.1.0 dan SIMAK V.21.1.0 dalam rangka penyusunan LKKL Unaudited tahun 2021.

Terdapat transaksi Normalisasi pada satker Direktorat Kepahlawanan, Keperintisan, Kesetiakawanan dan Restorasi Sosial.

Jenis Transaksi: 209 Transaksi Normalisasi BMN

AKUN NERACA/SUB-SUB KELOMPOK BARANG		SAT	GABUNGAN INTRA & EKSTRAKOMPTABEL	
KODE	URAIAN		KUANTITAS	NILAI
1	2	3	4	5
<b>133111</b>	<b>GEDUNG DAN BANGUNAN</b>		-236	-264.763.715
4.01.01.13.001	Gedung Pos Jaga Permanen	Unit	-1	-218.636.308

4.02.01.02.999	Tugu Peringatan Lainnya		-1	-46.127.407
<b>TOTAL</b>				<b>-264.763.715</b>

### DIREKTORAT JENDERAL REHABILITASI SOSIAL

Mutasi kurang nilai neraca Gedung dan Bangunan dengan transaksi Normalisasi BMN (209) 31 Desember 2021, dengan rincian sebagai berikut :

- Terdapat transaksi Normalisasi BMN (209) sebesar (Rp.61.591.868.898,-) pada Satuan Kerja Balai "Bambu Apus" Jakarta dengan rincian sebagai berikut :

NAMA	QTY	NILAI
BANGUNAN GEDUNG	-52	-61293423898
TUGU TITIK KONTROL/PASTI	-2	-298.445.000
<b>Jumlah</b>	<b>-54</b>	<b>-61.591.868.898</b>

- Terdapat transaksi Normalisasi BMN (209) sebesar (Rp.6.447.611.000,-) pada Satuan Kerja Balai Besar "Kartini" Temanggung dengan rincian sebagai berikut :

NAMA	QTY	NILAI
BANGUNAN GEDUNG	-13	-6.447.611.000
<b>Jumlah</b>	<b>-13</b>	<b>-6.447.611.000</b>

- Terdapat transaksi Normalisasi BMN (209) sebesar (Rp.2.227.421.000,-) pada Satuan Kerja Balai "Pangudi Luhur" Bekasi dengan rincian sebagai berikut :

NAMA	QTY	NILAI
TUGU TITIK KONTROL/PASTI	-1	-54.541.000
BANGUNAN GEDUNG	-2	-2.172.880.000
<b>Jumlah</b>	<b>-3</b>	<b>-2.227.421.000</b>

- Terdapat transaksi Normalisasi BMN (209) sebesar (Rp.497.536.000,-) pada Satuan Kerja Balai "Rumbai" Pekanbaru dengan rincian sebagai berikut :

NAMA	QTY	NILAI
BANGUNAN GEDUNG	-1	-497.536.000
<b>Jumlah</b>	<b>-1</b>	<b>-497.536.000</b>

- Terdapat transaksi Normalisasi BMN (209) sebesar (Rp.470.030.037,-) pada Satuan Kerja Balai "Gau Mabaji" Gowa dengan rincian sebagai berikut :

NAMA	QTY	NILAI
BANGUNAN GEDUNG	-1	-470.030.037
<b>Jumlah</b>	<b>-1</b>	<b>-470.030.037</b>

- Terdapat transaksi Normalisasi BMN (209) sebesar (Rp2.083.854.502,-) pada Satuan Kerja Balai "Handayani" Jakarta dengan rincian sebagai berikut :

NAMA	QTY	NILAI
BANGUNAN GEDUNG	-4	-2.083.854.502
<b>Jumlah</b>	<b>-4</b>	<b>-2.083.854.502</b>

- Terdapat transaksi Normalisasi BMN (209) sebesar (Rp1.190.020.000,-) pada Satuan Kerja Balai "Mulya Jaya" Jakarta dengan rincian sebagai berikut :

NAMA	QTY	NILAI
BANGUNAN GEDUNG	-5	-1.190.020.000
<b>Jumlah</b>	<b>-5</b>	<b>-1.190.020.000</b>

- Terdapat transaksi Normalisasi BMN (209) sebesar (Rp1.742.491.370,-) pada Satuan Kerja Balai "Budhi Dharma" Bekasi dengan rincian sebagai berikut :

NAMA	QTY	NILAI
BANGUNAN GEDUNG	-3	-1.742.491.370
<b>Jumlah</b>	<b>-3</b>	<b>-1.742.491.370</b>

- Terdapat transaksi Normalisasi BMN (209) sebesar (Rp1.349.749.000,-) pada Satuan Kerja Balai "Tumou Tou" Manado dengan rincian sebagai berikut :

NAMA	QTY	NILAI
BANGUNAN GEDUNG	-1	-1.349.749.000
<b>Jumlah</b>	<b>-1</b>	<b>-1.349.749.000</b>

- Terdapat transaksi Normalisasi BMN (209) sebesar (Rp2.562.356.600,-) pada Satuan Kerja Balai "Alyatama" Jambi dengan rincian sebagai berikut :

NAMA	QTY	NILAI
BANGUNAN GEDUNG	-3	-2.562.356.600
<b>Jumlah</b>	<b>-3</b>	<b>-2.562.356.600</b>

- Terdapat transaksi Normalisasi BMN (209) sebesar (Rp297.874.258,-) pada Satuan Kerja Balai "Tan Miyat" Bekasi dengan rincian sebagai berikut :



NAMA	QTY	NILAI
BANGUNAN GEDUNG	-1	-297.874.258
<b>Jumlah</b>	<b>-1</b>	<b>-297.874.258</b>

- Terdapat transaksi Normalisasi BMN (209) sebesar (Rp18.979.869.722,-) pada Satuan Kerja Balai “Galih Pakuan” Bogor dengan rincian sebagai berikut :

NAMA	QTY	NILAI
BANGUNAN GEDUNG	-3	-18.979.869.722
<b>Jumlah</b>	<b>-3</b>	<b>-18.979.869.722</b>

- Terdapat transaksi Normalisasi BMN (209) sebesar (Rp188.298.500,-) pada Satuan Kerja Loka “Kahuripan” Sukabumi dengan rincian sebagai berikut :

NAMA	QTY	NILAI
TUGU TITIK KONTROL/ PASTI	-3	-188.298.500
<b>Jumlah</b>	<b>-3</b>	<b>-188.298.500</b>

- Terdapat transaksi Normalisasi BMN (209) sebesar (Rp37.100.000,-) pada Satuan Kerja Balai “Satria” Batu Raden dengan rincian sebagai berikut :

NAMA	QTY	NILAI
BANGUNAN GEDUNG	-1	-37.100.000
<b>Jumlah</b>	<b>-1</b>	<b>-37.100.000</b>

- Terdapat transaksi Normalisasi BMN (209) sebesar (Rp2.427.890.533,-) pada Satuan Kerja Balai “Wyata Guna” Bandung dengan rincian sebagai berikut :

NAMA	QTY	NILAI
BANGUNAN GEDUNG	-2	-2.427.890.533
<b>Jumlah</b>	<b>-2</b>	<b>-2.427.890.533</b>

- Terdapat transaksi Normalisasi BMN (209) sebesar (Rp243.693.000,-) pada Satuan Kerja Balai “Paramita” Mataram dengan rincian sebagai berikut :

NAMA	QTY	NILAI
BANGUNAN GEDUNG	1	-243.693.000
<b>Jumlah</b>	<b>1</b>	<b>-243.693.000</b>

- Terdapat transaksi Normalisasi BMN (209) sebesar (Rp6.519.000,-) pada Satuan Kerja Balai “Melati” Jakarta dengan rincian sebagai berikut :

NAMA	QTY	NILAI
BANGUNAN GEDUNG	1	-6.519.000
<b>Jumlah</b>	<b>1</b>	<b>-6.519.000</b>

### BADIKLITPENSOS

Terdapat Transaksi Normalisasi BMN gedung dan bangunan pada BP3S Senilai Rp.(1.634.650.000) yaitu pada SatkerBBPPKS Bandung terdapat berupa senilai Rp 1.634.650.000,- berupa Gedung Bangunan Gedung Sesuai dengan Surat Edaran Direktorat Jenderal Kekayaan Negara Nomor S-96/KN/KN.2/2021 Tanggal 30 Agustus 2021 Perihal Progres Tindaklanjut Laporan Hasil Pemeriksaan Atas Laporan Keuangan Pemerintah Pusat (LKPP) Tahun 2020 dimana sesuai dengan surat Anggota II BPK RI Nomor 46/S/IV-XV/05/2021 tanggal 31 Mei 2021 telah disampaikan Laporan Hasil Pemeriksaan atas Laporan Keuangan Pemerintah Pusat (LHP LKPP) Tahun 2020 beberapa temua dalam LHP LKPP Tahun 2020 yang terkait dengan Pengelolaab BMN berupa Pengelolaan Persediaan, Pengendalian Aset Tetap, Pengendalian Aset Tak Wujud dan Aset Lain – lain.(Pada Lampiran 124 Daftar Selisih Nilai wajar Baru SIMAN dengan Nilai Aset dalam SIMAK BMN).

SATKER	NAMA BARANG	SAT	QTY	NILAI ASET
<b>BBPPKS BANDUNG</b>				
1	Bangunan Gedung Tempat Kerja Lainnya Permanen	1	Unit	1.415.403.000
2	Gedung Pos Jaga Permanen	1	Unit	16.182.000
3	Gedung Tempat Ibadah Permanen	1	Unit	203.065.000
<b>TOTAL</b>				<b>1.634.650.000</b>

### TRANSFER KELUAR

#### DIREKTORAT JENDERAL PEMBERDAYAAN SOSIAL

- Terdapat Transfer Keluar pada Tugas Pembantuan Dinas Sosial Provinsi Nusa Tenggara Timur sebesar Rp55.959.189, dengan rincian sebagai berikut:

AKUN NERACA/SUB-SUB KELOMPOK BARANG		SAT	GABUNGAN INTRA & EKSTRAKOMPTABEL	
KODE	URAIAN		KUANTITAS	NILAI
1	2	3	4	5
<b>133111</b>	<b>GEDUNG DAN BANGUNAN</b>		-1	-55.959.189
4.01.01.13.001	Gedung Pos Jaga Permanen	Unit	-1	-55.959.189

Transfer keluar berdasarkan dengan Surat Inspektur Bidang Pemberdayaan Sosial dan PFM Nomor 428.a/2.4/PS.02/11/2021

Perihal Hasil Pemeriksaan Fisik Terhadap Aset Taman Makam Pahlawan Pada Satuan Kerja Tugas Pembantuan (TP) (Surat Terlampir) yang berisi bahwa dalam rangka percepatan proses likuidasi pada 3 (tiga) Satuan Kerja Tugas Pembantuan Dinas Sosial Provinsi Sumatera Barat, Dinas Sosial Provinsi Sulawesi Tenggara dan Dinas Sosial Provinsi Nusa Tenggara Timur, sebelum dilakukan proses hibah kepada Pemerintah Daerah agar terlebih dahulu dilakukan proses Transfer Masuk - Transfer Keluar (TK-TM) aset tetap pada masing-masing Satker TP tersebut dengan Direktorat Kepahlawanan, Keberintisan, Kesetiakawanan dan Restorasi Sosial. Dan berdasarkan Berita Acara Serah Terima Kepala Dinas Sosial Provinsi Nusa Tenggara Timur kepada Direktur Kepahlawanan, Keberintisan, Kesetiakawanan dan Restorasi Sosial Nomor 469/235.1/Dinsos2.2/2021 Tanggal 29 November 2021. (BAST Terlampir).

- Terdapat Transfer Keluar pada Tugas Pembantuan Dinas Sosial Provinsi Sulawesi Tenggara sebesar Rp140.517.000, dengan rincian sebagai berikut:

AKUN NERACA/SUB-SUB KELOMPOK BARANG		SAT	GABUNGAN INTRA & EKSTRAKOMPTABEL	
KODE	URAIAN		KUANTITAS	NILAI
1	2	3	4	5
133111	<b>GEDUNG DAN BANGUNAN</b>		-1	-140.517.000
4.02.01.03.004	Makam Bersejarah	Unit	-1	-140.517.000
TOTAL				-140.517.000

Transfer keluar berdasarkan dengan Surat Inspektur Bidang Pemberdayaan Sosial dan PFM Nomor 428.a/2.4/PS.02/11/2021 Perihal Hasil Pemeriksaan Fisik Terhadap Aset Taman Makam Pahlawan Pada Satuan Kerja Tugas Pembantuan (TP) (Surat Terlampir) yang berisi bahwa dalam rangka percepatan proses likuidasi pada 3 (tiga) Satuan Kerja Tugas Pembantuan Dinas Sosial Provinsi Sumatera Barat, Dinas Sosial Provinsi Sulawesi Tenggara dan Dinas Sosial Provinsi Nusa Tenggara Timur, sebelum dilakukan proses hibah kepada Pemerintah Daerah agar terlebih dahulu dilakukan proses Transfer Masuk - Transfer Keluar (TK-TM) aset tetap pada masing-masing Satker TP tersebut dengan Direktorat Kepahlawanan, Keberintisan, Kesetiakawanan dan Restorasi Sosial. Dan berdasarkan Berita Acara Serah Terima Kepala Dinas Sosial Provinsi Sulawesi Tenggara kepada Direktur Kepahlawanan, Keberintisan, Kesetiakawanan dan Restorasi Sosial Nomor 411.4/2016 Tanggal 29 November 2021. (BAST Terlampir).

- Terdapat Transfer Keluar pada Tugas Pembantuan Dinas Sosial Provinsi Sumatera Barat sebesar Rp318.533.000, dengan rincian sebagai berikut:

AKUN NERACA/SUB-SUB KELOMPOK BARANG		SAT	GABUNGAN INTRA & EKSTRAKOMPTABEL	
KODE	URAIAN		KUANTITAS	NILAI
1	2	3	4	5
<b>133111</b>	<b>GEDUNG DAN BANGUNAN</b>		-3	-318.533.000
4.01.01.25.999	Bangunan Terbuka Lainnya		-2	-179.604.000
4.04.01.04.001	Pagar Permanen	Unit	-1	-138.929.000
	<b>TOTAL</b>			<b>-318.533.000</b>

Transfer keluar berdasarkan dengan Surat Inspektur Bidang Pemberdayaan Sosial dan PFM Nomor 428.a/2.4/PS.02/11/2021 Perihal Hasil Pemeriksaan Fisik Terhadap Aset Taman Makam Pahlawan Pada Satuan Kerja Tugas Pembantuan (TP) (Surat Terlampir) yang berisi bahwa dalam rangka percepatan proses likuidasi pada 3 (tiga) Satuan Kerja Tugas Pembantuan Dinas Sosial Provinsi Sumatera Barat, Dinas Sosial Provinsi Sulawesi Tenggara dan Dinas Sosial Provinsi Nusa Tenggara Timur, sebelum dilakukan proses hibah kepada Pemerintah Daerah agar terlebih dahulu dilakukan proses Transfer Masuk - Transfer Keluar (TK-TM) aset tetap pada masing-masing Satker TP tersebut dengan Direktorat Kepahlawanan, Keperintisan, Kesetiakawanan dan Restorasi Sosial. Dan berdasarkan Berita Acara Serah Terima Kepala Dinas Sosial Provinsi Sumatera Barat kepada Direktur Kepahlawanan, Keperintisan, Kesetiakawanan dan Restorasi Sosial Nomor 020/1922/Dinsos/2021 Tanggal 29 November 2021.

## **REKLASIFIKASI KELUAR**

### **DIREKTORAT JENDERAL REHABILITASI SOSIAL**

Mutasi kurang nilai neraca Gedung dan Bangunan dengan transaksi Reklasifikasi Keluar (304) 31 Desember 2021, dengan rincian sebagai berikut :

- Terdapat transaksi Reklasifikasi Keluar (304) sebesar (Rp.465.270.000,-) dikarenakan terdapat renovasi terhadap aset dengan kondisi Rusak Berat pada Satuan Kerja Balai "Paramita" Mataram dengan rincian sebagai berikut :

NAMA	QTY	NILAI
Bangunan Gedung	-1	-465.270.000
<b>Jumlah</b>	<b>-1</b>	<b>-465.270.000</b>

- Terdapat transaksi Reklasifikasi Keluar (304) sebesar (Rp.9.391.322.800,-) pada Satuan Kerja Balai "Mulya Jaya" Jakarta dengan rincian sebagai berikut :

NAMA	QTY	NILAI
Bangunan Gedung	-11	-9.391.322.800
<b>Jumlah</b>	<b>-11</b>	<b>-9.391.322.800</b>

### BADIKLITPENSOS

Terdapat Reklasifikasi Keluar gedung dan bangunan pada BP3S Senilai Rp. (12.572.316.466 yaitu pada Satker:

- BBPPKS Banjarmasin berupa Pagar Permanen menjadi 2 (dua) Gedung dan Bangunan berupa Pos satpam dan Anjungan ATM senilai Rp (2.864.297.560),- berupa Bangunan Gedung dengan rincian sebagai berikut

SATKER	NAMA BARANG	SAT	QTY	NILAI ASET
<b>BBPPKS BANJARMASIN</b>				
1	Pagar Permanen	1	Unit	2.864.297.560
<b>TOTAL</b>				<b>2.864.297.560</b>

Penjelasan Reklasifikasi Keluar dari semual Pagar pembentukan NUP 1 Menjadi 3 (tiga) Gedung dan Bangunan

SATKER	NAMA BARANG	SAT	QTY	NILAI ASET
<b>BBPPKS BANJARMASIN</b>				
1	Pagar Permanen	1	Unit	1.909.148.945
2	Gedung Pos Jaga Permanen	1	Unit	685.312.952
2	Bangunan Gedung Kantor Lainnya	1	Unit	269.835.663
<b>TOTAL</b>				<b>2.864.297.560</b>

- BBPPPKS YOGYAKARTA Gedung dan Bangunan berupa Mess/Wisma/Bungalow/Tempat Peristirahatan Permanen NUP senilai Rp (9.708.018.906),- dengan rincian sebagai berikut

SATKER	NAMA BARANG	SAT	QTY	NILAI ASET
<b>BBPPPKS YOGYAKARTA</b>				
1	Mess/Wisma/Bungalow/Tempat Peristirahatan Permanen	1	Unit	(9.708.018.906)
<b>TOTAL</b>				<b>(9.708.018.906)</b>

### KOREKSI PENCATATAN

#### DIREKTORAT JENDERAL PEMBERDAYAAN SOSIAL

Pada Satker Dinas Sosial Provinsi Aceh Tugas Pembantuan Sebesar Rp1.335.064.972 yang terdiri dari koreksi pencatatan senilai Rp453.780.000 dan hibah keluar senilai Rp881.284.972 sesuai dengan diterbitkannya SK Menteri Sosial RI Nomor 61/HUK/2020 Tanggal 5 Mei 2020 Tentang Penghapusan Barang Milik Negara di Lingkungan Direktorat Jenderal Pemberdayaan Sosial yang Dihilangkan Kepada Dinas Sosial Daerah Provinsi Aceh.

AKUN NERACA/SUB-SUB KELOMPOK BARANG		SAT	GABUNGAN INTRA & EKSTRAKOMPABEL	
KODE	URAIAN		KUANTITAS	NILAI
1	2	3	4	5
<b>133111</b>	<b>GEDUNG DAN BANGUNAN</b>		-9	-453.780.000
4.01.01.99.999	Bangunan Gedung Tempat Kerja Lainnya		-9	-453.780.000
<b>TOTAL</b>				<b>-453.780.000</b>

**DIREKTORAT JENDERAL REHABILITASI SOSIAL**

Mutasi kurang nilai neraca Gedung dan Bangunan dengan transaksi Koreksi Pencatatan (305) 31 Desember 2021, dengan rincian sebagai berikut :

- Terdapat transaksi Koreksi Pencatatan (305) sebesar (Rp. 464.091.000,-) dikarenakan adanya ahli fungsi aset pada Satuan Kerja BRSAMPK “Rumbai” Pekanbaru dengan rincian sebagai berikut :

NAMA	QTY	NILAI
Bangunan Gedung	-1	-464.091.000
<b>Jumlah</b>	<b>-1</b>	<b>-464.091.000</b>

- Terdapat transaksi Koreksi Pencatatan (305) sebesar (Rp. 6.415.124.318,-) dikarenakan adanya ahli fungsi aset pada Satuan Kerja BRSODHIV “Wasana Bahagia” Ternate dengan rincian sebagai berikut :

NAMA	QTY	NILAI
Bangunan Gedung	-1	-6.415.124.318
<b>Jumlah</b>	<b>-1</b>	<b>-6.415.124.318</b>

**PENGHAPUSAN (SEMESTER II DOKUMEN SEMESTER I)**

**DIREKTORAT JENDERAL PEMBERDAYAAN SOSIAL**

Terdapat Penghapusan Pada Satker Dinas Sosial Provinsi Jawa Barat Tugas Pembantuan Sebesar Rp122.462.000 dengan diterbitkannya SK Menteri Sosial RI Nomor 35/HUK/2021 Tanggal 25 Mei 2021 Tentang Penghapusan Barang Milik Negara Berupa Gedung, Bangunan, dan Aset Tetap Renovasi Yang Barasal Dari Dana Dekonsentrasi dan Tugas Pembantuan di Lingkungan Jenderal Pemberdayaan Sosial.

AKUN NERACA/SUB-SUB KELOMPOK BARANG		SAT	GABUNGAN INTRA & EKSTRAKOMPTABEL	
KODE	URAIAN		KUANTITAS	NILAI
1	2	3	4	5
<b>133111</b>	<b>GEDUNG DAN BANGUNAN</b>		<b>-2</b>	<b>-122.462.000</b>
4.01.01.30.999	Bangunan Lainnya		-1	-111.743.000
4.02.01.02.999	Tugu Peringatan Lainnya		-1	-10.719.000
<b>TOTAL</b>				<b>-122.462.000</b>

**HIBAH KELUAR(SEMESTER II DOKUMEN TAYL)**

**DIREKTORAT JENDERAL PEMBERDAYAAN SOSIAL**

Pada Satker Dinas Sosial Provinsi Aceh Tugas Pembantuan terdapat transaksi hibah keluar senilai Rp881.284.972 sesuai dengan diterbitkannya SK Menteri Sosial RI Nomor 61/HUK/2020 Tanggal 5 Mei 2020 Tentang Penghapusan Barang Milik Negara di Lingkungan

Direktorat Jenderal Pemberdayaan Sosial yang Dihilangkan Kepada Dinas Sosial Daerah Provinsi Aceh.

AKUN NERACA/SUB-SUB KELOMPOK BARANG		SAT	GABUNGAN INTRA & EKSTRAKOMPTABEL	
KODE	URAIAN		KUANTITAS	NILAI
1	2	3	4	5
<b>133111</b>	<b>GEDUNG DAN BANGUNAN</b>		-1	-881.284.972
4.01.01.99.999	Bangunan Gedung Tempat Kerja Lainnya		-1	-881.284.972
<b>TOTAL</b>				<b>-881.284.972</b>

### **PENGHENTIAAN ASET DARI PENGGUNAAN**

#### **DIREKTORAT JENDERAL REHABILITASI SOSIAL**

Mutasi kurang nilai neraca Gedung dan Bangunan dengan transaksi Penghentian Aset Dari Penggunaan (401) 31 Desember 2021, dengan rincian sebagai berikut :

- Terdapat transaksi Penghentian Aset Dari Penggunaan (401) sebesar (Rp.61.992.000,-) dikarenakan aset tersebut dalam kondisi rusak berat pada Satuan Kerja BRSPDSN “Wyata Guna” Bandung dengan rincian sebagai berikut :

NAMA	QTY	NILAI
Bangunan Gedung	-1	-61.992.000
<b>Jumlah</b>	<b>-1</b>	<b>-61.992.000</b>

- Terdapat transaksi Penghentian Aset Dari Penggunaan (401) sebesar (Rp.2.513.855.000,-) dikarenakan aset tersebut dalam kondisi rusak berat pada Satuan Kerja Balai Besar “Prof. Dr. Soeharso” Surakarta dengan rincian sebagai berikut :

NAMA	QTY	NILAI
Bangunan Gedung	-2	-2.513.855.000
<b>Jumlah</b>	<b>-2</b>	<b>-2.513.855.000</b>

**E.2.4 Jalan dan Jembatan**

***Jalan dan Jembatan adalah Jalan dan Jembatan yang dibangun oleh pemerintah serta dimiliki dan/atau dikuasai oleh pemerintah dan dalam kondisi siap dipakai.***

Nilai Perolehan Jalan dan Jembatan pada Kementerian Sosial RI per 31 Desember 2020 (Audited) sebesar Rp. 38,577,401,375,- dan 31 Desember 2021 (Audited) sebesar Rp. 38,903,783,375,- Akumulasi Penyusutan per 31 Desember 2021 (Audited) sebesar Rp. 26,433,504,419,- sehingga Nilai Buku pada tanggal pelaporan yaitu nilai perolehan dikurangi dengan akumulasi penyusutannya adalah sebesar Rp. 12,470,278,956,-.

Mutasi/perubahan Jalan dan Jembatan per 31 Desember 2021 (Audited) sebagai berikut :

<b>Saldo per 31 Desember 2020 (Audited)</b>	<b>Rp 38.577.401.375</b>
<b>Mutasi Tambah :</b>	
Perolehan hasil Tindak Lanjut Normalisasi	Rp 1.891.046.000
Pengembangan Nilai Aset	Rp 189.000.000
Pengembangan Melalui KDP	Rp 147.553.000
<b>Mutasi Kurang :</b>	
Transaksi Normalisasi BMN	Rp (1.807.311.000)
Koreksi Pencatatan	Rp (93.906.000)
<b>Saldo per 31 Desember 2021 (Audited)</b>	<b>Rp 38.903.783.375</b>
<b>Akumulasi Penyusutan per 31 Desember 2021 (Aud)</b>	<b>Rp (26.433.504.419)</b>
<b>Nilai Buku per 31 Desember 2021 (Audited)</b>	<b>Rp 12.470.278.956</b>

**PEROLEHAN HASIL TINDAK LANJUT NORMALISASI****DIREKTORAT JENDERAL REHABILITASI SOSIAL**

Mutasi tambah nilai neraca Jalan dan Jembatan dengan transaksi Perolehan Hasil Tindak Lanjut Normalisasi BMN (190) 31 Desember 2021, dengan rincian sebagai berikut :

NAMA SATKER	QTY	NILAI
BALAI "BAMBU APUS" JAKARTA	1.450	542.277.000
BALAI "MULYA JAYA" JAKARTA	3.300	476.974.000
BALAI "MELATI" JAKARTA	1252	871795000
<b>Jumlah</b>	<b>6.002</b>	<b>1.891.046.000</b>

**PENGEMBANGAN NILAI ASET****DIREKTORAT JENDERAL REHABILITASI SOSIAL**

Mutasi tambah nilai neraca Jalan dan Jembatan dengan transaksi Pengembangan Nilai Aset (202) 31 Desember 2021, dengan rincian sebagai berikut :



NAMA SATKER	QTY	NILAI
BALAI "MULYA JAYA" JAKARTA	0	189.000.000
<b>Jumlah</b>	<b>0</b>	<b>189.000.000</b>

**PENGEMBANGAN MELALUI KDP****DIREKTORAT JENDERAL REHABILITASI SOSIAL**

Mutasi tambah nilai neraca Jalan dan Jembatan dengan transaksi Pengembangan Melalui KDP (208) 31 Desember 2021, dengan rincian sebagai berikut :

NAMA SATKER	QTY	NILAI
BALAI "SATRIA" BATU RADEN	450	147.553.000
<b>Jumlah</b>	<b>450</b>	<b>147.553.000</b>

**TRANSAKSI NORMALISASI BMN****DIREKTORAT JENDERAL REHABILITASI SOSIAL**

Mutasi kurang nilai neraca Jalan dan Jembatan dengan transaksi Normalisasi BMN (209) 31 Desember 2021, dengan rincian sebagai berikut :

NAMA SATKER	QTY	NILAI
BALAI "BAMBU APUS" JAKARTA	-1.450	-458.542.000
BALAI "MULYA JAYA" JAKARTA	-3.300	-476.974.000
BALAI "MELATI" JAKARTA	-1252	-871795000
<b>Jumlah</b>	<b>-6.002</b>	<b>-1.807.311.000</b>

**KOREKSI PENCATATAN****DIREKTORAT JENDERAL REHABILITASI SOSIAL**

Mutasi kurang nilai neraca Jalan dan Jembatan dengan transaksi Koreksi Pencatatan (305) 31 Desember 2021, dengan rincian sebagai berikut :

NAMA SATKER	QTY	NILAI
BALAI "WASANA BAHAGIA" TERNATE	-150	-93.906.000
<b>Jumlah</b>	<b>-150</b>	<b>-93.906.000</b>

**E.2.5 Irigasi**

*Irigasi adalah Irigasi yang dibangun oleh pemerintah serta dimiliki dan/atau dikuasai oleh pemerintah dan dalam kondisi siap dipakai.*

Nilai Perolehan Irigasi pada Kementerian Sosial RI per per 31 Desember 2020 (Audited) sebesar Rp. 48.180,245,628,- dan 31 Desember 2021 (Audited) sebesar Rp. 48,415,970,628,- Akumulasi Penyusutan per 31 Desember 2021 (Audited) sebesar Rp. 14,664,417,482,- sehingga Nilai Buku pada tanggal pelaporan yaitu nilai perolehan dikurangi dengan akumulasi penyusutannya adalah sebesar Rp. 33,751,553,146,-.

Mutasi/perubahan Irigasi per 31 Desember 2021 (Audited) sebagai berikut:

<b>Saldo per 31 Desember 2020 (Audited)</b>	<b>Rp 48.180.245.628</b>
<b>Mutasi Tambah :</b>	
Transfer Masuk	Rp 60.566.462
Penyelesaian Pembangunan Dengan KDP	Rp 146.324.000
Pengembangan Melalui KDP	Rp 149.850.000
<b>Mutasi Kurang :</b>	
Transfer Keluar	Rp (60.566.462)
Reklasifikasi Keluar	Rp (60.449.000)
<b>Saldo per 31 Desember 2021 (Audited)</b>	<b>Rp 48.415.970.628</b>
<b>Akumulasi Penyusutan per 31 Desember 2021 (Audited)</b>	<b>Rp (14.664.417.482)</b>
<b>Nilai Buku per 31 Desember 2021 (Audited)</b>	<b>Rp 33.751.553.146</b>

### **PENYELESAIAN PEMBANGUNAN DENGAN KDP**

#### **DIREKTORAT JENDERAL PEMBERDAYAAN SOSIAL**

Transfer Masuk: Direktorat Kepahlawanan, Keperintisan, Kesetiakawanan dan Restorasi Sosial

AKUN NERACA/SUB-SUB KELOMPOK BARANG		SAT	GABUNGAN INTRA & EKSTRAKOMPTABEL	
KODE	URAIAN		KUANTITAS	NILAI
1	2	3	4	5
<b>134112</b>	<b>IRIGASI</b>		1	60.566.462
5.02.06.01.003	Bak Penyimpanan/Tower Air Baku	Unit	1	60.566.462

### **PENYELESAIAN PEMBANGUNAN DENGAN KDP**

#### **DIREKTORAT JENDERAL REHABILITASI SOSIAL**

- Terdapat transaksi Pengembangan Melalui KDP (208) pada Satuan Kerja LRSAMPK "Darusaadah" Aceh senilai Rp. 146.324.000,- dengan rincian sebagai berikut :

NAMA	QTY	NILAI
Bangunann Air	0	146.324.000
<b>JUMLAH</b>	<b>0</b>	<b>146.324.000</b>

### **PENGEMBANGAN MELALUI KDP**

#### **DIREKTORAT JENDERAL REHABILITASI SOSIAL**

Mutasi tambah nilai neraca Irigasi dengan transaksi Pengembangan Melalui KDP (208) 31 Desember 2021, dengan rincian sebagai berikut :

NAMA SATKER	QTY	NILAI
BALAI "NAIBONAT" KUPANG	0	149.850.000
<b>Jumlah</b>	<b>0</b>	<b>149.850.000</b>

**TRANSFER KELUAR****DIREKTORAT JENDERAL PEMBERDAYAAN SOSIAL**

Transfer Keluar: Tugas Pembantuan Dinas Sosial Provinsi Nusa Tenggara Timur

AKUN NERACA/SUB-SUB KELOMPOK BARANG		SAT	GABUNGAN INTRA & EKSTRAKOMPABEL	
KODE	URAIAN		KUANTITAS	NILAI
1	2	3	4	5
<b>134112</b>	<b>IRIGASI</b>		-1	-60.566.462
5.02.06.01.003	Bak Penyimpanan/Tower Air Baku	Unit	-1	-60.566.462

Terdapat Transfer Masuk Irigasi pada satker Direktorat Kepahlawanan, Keperintisan, Kesetiakawanan dan Restorasi Sosial sebesar Rp60.566.462 yaitu berupa Bak Penyimpanan/Tower Air Baku hasil dari Transfer Keluar satker Tugas Pembantuan Dinas Sosial Provinsi Nusa Tenggara Timur, berdasarkan dengan Surat Inspektur Bidang Pemberdayaan Sosial dan PFM Nomor 428.a/2.4/PS.02/11/2021 Perihal Hasil Pemeriksaan Fisik Terhadap Aset Taman Makam Pahlawan Pada Satuan Kerja Tugas Pembantuan (TP) (Surat Terlampir) yang berisi bahwa dalam rangka percepatan proses likuidasi pada 3 (tiga) Satuan Kerja Tugas Pembantuan Dinas Sosial Provinsi Sumatera Barat, Dinas Sosial Provinsi Sulawesi Tenggara dan Dinas Sosial Provinsi Nusa Tenggara Timur, sebelum dilakukan proses hibah kepada Pemerintah Daerah agar terlebih dahulu dilakukan proses Transfer Masuk - Transfer Keluar (TK-TM) aset tetap pada masing-masing Satker TP tersebut dengan Direktorat Kepahlawanan, Keperintisan, Kesetiakawanan dan Restorasi Sosial. Dan berdasarkan Berita Acara Serah Terima Kepala Dinas Sosial Provinsi Nusa Tenggara Timur ke Direktur Kepahlawanan, Keperintisan, Kesetiakawanan dan Restorasi Sosial Nomor 469/2351/Dinsos2.2/2021 Tanggal 29 November 2021.

**REKLASIFIKASI KELUAR****DIREKTORAT JENDERAL REHABILITASI SOSIAL**

- Terdapat transaksi Pengembangan Melalui KDP (208) pada Satuan Kerja BRSPDF "Budi Perkasa" Palembang senilai (Rp. 60.449.000,-) dikarenakan terdapat perubahan fungsi BMN dengan rincian sebagai berikut :

NAMA	QTY	NILAI
Bangunann Air	0	-60.449.000
<b>JUMLAH</b>	<b>0</b>	<b>-60.449.000</b>

## E.2.6 Jaringan

**Jaringan adalah Jaringan yang dibangun oleh pemerintah serta dimiliki dan/atau dikuasai oleh pemerintah dan dalam kondisi siap dipakai.**

Nilai Perolehan Jaringan pada Kementerian Sosial RI per 31 Desember 2020 (Audited) sebesar Rp. 18,070,416,055,- dan 31 Desember 2021 (Audited) sebesar Rp. 18,448,963,350,- Akumulasi Penyusutan per 31 Desember 2021 (Audited) sebesar Rp. 8,680,201,603,- sehingga Nilai Buku pada tanggal pelaporan yaitu nilai perolehan dikurangi dengan akumulasi penyusutannya adalah sebesar Rp. 9,768,761,747,-.

Mutasi/perubahan Jaringan per 31 Desember 2021 (Audited) sebagai berikut:

<b>Saldo per 31 Desember 2020 (Audited)</b>	<b>Rp</b>	<b>18.070.416.055</b>
<b>Mutasi Tambah :</b>		
Perolehan hasil Tindak Lanjut Normalisasi	Rp	452.442.262
Pengembangan Nilai Aset	Rp	378.547.295
<b>Mutasi Kurang :</b>		
Transaksi Normalisasi BMN	Rp	(452.442.262)
<b>Saldo per 31 Desember 2021 (Audited)</b>	<b>Rp</b>	<b>18.448.963.350</b>
<b>Akumulasi Penyusutan per 31 Desember 2021 (Audited)</b>	<b>Rp</b>	<b>(8.680.201.603)</b>
<b>Nilai Buku per 31 Desember 2021 (Audited)</b>	<b>Rp</b>	<b>9.768.761.747</b>

### PEROLEHAN HASIL TINDAK LANJUT NORMALISASI

#### SEKRETARIAT JENDERAL

Perolehan hasil tindak lanjut Normalisasi (190) sebesar 59.387.000,-

AKUN NERACA/SUB-SUB KELOMPOK BARANG		SA T	INTRAKOMPTABEL	
KODE	URAIAN		KUANTIT AS	NILAI
<b>134113</b>	<b>JARINGAN</b>			
5.04.02.02.00 2	Jaringan Distribusi Tegangan 1 S/D 20 KVA	Unit	1	59.387.000

#### DIREKTORAT JENDERAL REHABILITASI SOSIAL

Mutasi tambah nilai neraca Jaringan dengan transaksi Perolehan Hasil Tindak Lanjut Normalisasi (190) 31 Desember 2021, dengan rincian sebagai berikut :

NAMA SATKER	QTY	NILAI
BALAI "BAMBU APUS" JAKARTA	24	209.506.506
<b>Jumlah</b>	<b>24</b>	<b>209.506.506</b>

### BADIKLITPENSOS

BBPPKS BANDUNG Terdapat Perolehan hasil Tindak lanjut Normalisasi Senilai Rp. 183.548.756- yaitu pada Satker:

SATKER	NAMA BARANG	SAT	QTY	NILAI ASET
BBPPKS BANDUNG				
1	Instalasi Air Tanah Dalam Kapasitas Besar		1 Unit	161.298.756
2	Instalasi Pusat Pengatur Listrik Kapasitas Sedang		1 Unit	22.250.000
<b>TOTAL</b>				<b>183.548.756</b>

### PENGEMBANGAN NILAI ASET

#### DIREKTORAT JENDERAL REHABILITASI SOSIAL

Mutasi tambah nilai neraca Jaringan dengan transaksi Pengembangan Nilai Aset (202) 31 Desember 2021, dengan rincian sebagai berikut :

NAMA SATKER	QTY	NILAI
BALAI "PANGUDI LUHUR" BEKASI	0	199.700.000
LOKA "DARUSSA'ADAH" ACEH	0	178.847.295
<b>Jumlah</b>	<b>0</b>	<b>378.547.295</b>

### TRANSAKSI NORMALISASI BMN

#### SEKRETARIAT JENDERAL

Transaksi Normalisasi Bmn (209) sebesar 59.387.000,-

AKUN NERACA/SUB-SUB KELOMPOK BARANG		SA T	INTRAKOMPTABEL	
KODE	URAIAN		KUANTIT AS	NILAI
<b>134113</b>	<b>JARINGAN</b>			
5.04.02.02.00 2	Jaringan Distribusi Tegangan I S/D 20 KVA	Unit	1	59.387.000

#### DIREKTORAT JENDERAL REHABILITASI SOSIAL

Mutasi tambah nilai neraca Jaringan dengan transaksi Transaksi Normalisasi Bmn (209) 31 Desember 2021, dengan rincian sebagai berikut :

NAMA SATKER	QTY	NILAI
BALAI "BAMBU APUS" JAKARTA	24	209.506.506
<b>Jumlah</b>	<b>24</b>	<b>209.506.506</b>

**BADIKLITPENSOS**

BBPPKS BANDUNG Terdapat Transaksi Normalisasi Bmn (209) Senilai Rp. 183.548.756- yaitu pada Satker:

SATKER	NAMA BARANG	SAT	QTY	NILAI ASET
BBPPKS BANDUNG				
1	Instalasi Air Tanah Dalam Kapasitas Besar	1	Unit	161.298.756
2	Instalasi Pusat Pengatur Listrik Kapasitas Sedang	1	Unit	22.250.000
TOTAL				183.548.756

**E.2.7 Aset Tetap Dalam Renovasi**

**Aset Tetap dalam Renovasi adalah Renovasi aset tetap dalam lingkup ini mencakup perbaikan aset tetap bukan milik suatu satuan kerja atau SKPD yang memenuhi syarat kapitalisasi namun masih dalam satu entitas pelaporan. Lingkup renovasi jenis ini meliputi:**

- 1. Renovasi aset tetap milik satuan kerja lain dalam satu K/L;**
- 2. Renovasi aset tetap milik satuan kerja K/L lain;**
- 3. Renovasi aset tetap milik UPTD lain dalam satu SKPD; dan**

Nilai Perolehan aset tetap dalam renovasi pada Kementerian Sosial RI per 31 Desember 2020 (Audited) sebesar Rp. 7,700,598,492,- dan 31 Desember 2021 (Audited) sebesar Rp. 1,713,308,000,- Akumulasi Penyusutan per 31 Desember 2021 (Audited) sebesar Rp. 0,- sehingga Nilai Buku pada tanggal pelaporan yaitu nilai perolehan dikurangi dengan akumulasi penyusutannya adalah sebesar Rp. 1,713,308,000,-.

Mutasi/perubahan Aset Tetap dalam Renovasi 31 Desember 2021 (Audited) sebagai berikut:

<b>Saldo per 31 Desember 2020 (Audited)</b>	<b>Rp 7.700.598.492</b>
<b>Mutasi Tambah :</b>	
Pembelian	Rp 2.002.625.943
Penyelesaian Pembangunan Dengan KDP	Rp 1.152.773.000
Penyelesaian Pembangunan Langsung	Rp 190.311.000
<b>Mutasi Kurang :</b>	
Transfer Keluar	Rp (9.300.191.995)
Penghapusan (semester II dokumen semester I)	Rp (32.808.440)
<b>Saldo per 31 Desember 2021 (Audited)</b>	<b>Rp 1.713.308.000</b>
<b>Akumulasi Penyusutan per 31 Desember 2021 (Audited)</b>	
<b>Nilai Buku per 31 Desember 2021 (Audited)</b>	<b>Rp 1.713.308.000</b>

**PEMBELIAN****SEKRETARIAT JENDERAL**

Berdasarkan data tersebut terdapat mutasi tambah pada Aset Tetap Dalam Renovasi berupa Renovasi Rumah Dinas Menteri Sosial di Widya Chandra (milik SekNeg) sebesar 1.363.308.000,-. Nilai tersebut akan diserahkan ke SekNeg pada Semester 1 2022 sesuai Berita Acara Serah Terima (BAST) antara kedua belah pihak.

**DIREKTORAT JENDERAL REHABILITASI SOSIAL**

Mutasi penambahan nilai neraca Aset Tetap Renovasi dengan transaksi Pembelian (101) dengan rincian sebagai berikut :

- Terdapat transaksi Pembelian (101) pada Satuan Kerja Sekretariat Direktorat Jenderal Rehabilitasi Sosial senilai Rp. 639.317.943,-, dengan rincian sebagai berikut :

NAMA	QTY	NILAI
Pembelian	3	639.317.943
<b>JUMLAH</b>	<b>3</b>	<b>639.317.943</b>

**PENYELESAIAN PEMBANGUNAN DENGAN KDP****DIREKTORAT JENDERAL REHABILITASI SOSIAL**

- Terdapat transaksi Penyelesaian Pembangunan DG KDP (105) pada Satuan Kerja BRSSPDSRW "Melati" senilai Rp. 256.674.000,- dengan rincian sebagai berikut :

NAMA	QTY	NILAI
Aset Tetap Dalam Renovas	0	256.674.000
<b>JUMLAH</b>	<b>0</b>	<b>256.674.000</b>

**DIREKTORAT JENDERAL PENANGANAN FAKIR MISKIN**

Dengan rincian Aset Tetap dalam Renovasi Periode 31 Desember 2021 sebagai berikut:

No	Keterangan	Jumlah
1	RUANG KERJA SEKRETARIS DITJEN PFM	198,389,000
2	RUANG KERJA SETDITJEN	198,869,000
3	RENOVASI RUANGAN PFM WILAYAH I	199,943,000
4	RENOVASI RUANGAN PFM WILAYAH II	198,898,000
<b>Total</b>		<b>796,099,000</b>

Rincian Kontruksi Dalam Pengerjaan Periode 31 Desember 2021 sebagai berikut:

No	SPK No.	Tanggal	Uraian	Jumlah
1	061.3/6.1/P PK/KWT/08 /2021	20 Agust 2	Konsultan Perencana Penataan Ruang Kerja Setditjen PFM	25,000,000
2	058.3/6.1/P PK/KWT/08 /2021	20 Agust 2	Konsultan Perencana Penataan Ruang Kerja Direktorat PFM Wilayah I	25,000,000
3	059.3/6.1/P PK/KWT/08 /2021	20 Agust 2	Konsultan Perencana Penataan Ruang Kerja Direktorat PFM Wilayah II	25,000,000
4	060.3/6.1/P PK/KWT/07 /2021	20 Agust 2	Konsultan Perencana Penataan Ruang Kerja Direktorat PFM Wilayah III	25,000,000
<b>TOTAL</b>				<b>100,000,000</b>

## **PENYELESAIAN PEMBANGUNAN LANGSUNG**

### **DIREKTORAT JENDERAL REHABILITASI SOSIAL**

- Terdapat transaksi Penyelesaian Pembangunan Langsung pada Satuan Kerja Sekretariat Ditjen Rehsos senilai Rp. 190.311.000,- dengan rincian sebagai berikut :

NAMA	QTY	NILAI
Aset Tetap Dalam Renovas	0	190.311.000
<b>JUMLAH</b>	<b>0</b>	<b>190.311.000</b>

## **TRANSFER KELUAR**

### **DIREKTORAT JENDERAL REHABILITASI SOSIAL**

Mutasi pengurangan nilai neraca Aset Tetap Renovasi dengan transaksi Transfer Keluar (302) dengan rincian sebagai berikut :

NAMA SATKER	QTY	NILAI
Sekretariat Ditjen Rehsos	-4	-829.628.943
Balai "Melati" Jakarta	-1	-256674000
<b>JUMLAH</b>	<b>-5</b>	<b>-1.086.302.943</b>

### **DIREKTORAT JENDERAL PENANGANAN FAKIR MISKIN**

Terdapat transfer keluar Aset Tetap Renovasi dari Sekretariat Direktorat Jenderal Penanganan Fakir Miskin ke Sekretariat Jenderal sesuai Berita Acara Serah Terima (BAST) senilai Rp896.099.000, dengan rincian sebagai berikut:

Sekretariat Jenderal		
NO	NOMOR DAN TANGGAL BAST	JUMLAH
1	5022/6.1/PL.05.02/12/2021 Tanggal 21 Desember 2021	896.099.000
		<b>896.099.000</b>



**BADIKLITPENSOS**

berupa renovasi Gedung Cawang Kencana Lt. 6 dengan nilai Rp. 710.000.000.- ATR Biro Umum telah dilakukan transfer keluar ke Biro Umum senilai Rp. 710.000.000,- dengan Dokumen Berita Acara Serah Terima (BMN) Sekretariat Badiklitpensos Nomor : 1819/7.1/PL.04/10/2021 tanggal 21 Oktober 2021 mengenai Serah Terima Barang dari Sekretariat Badiklitpensos ke Biro Umum

SATKER	NAMA BARANG	SAT	QTY	NILAI ASET
<b>SEKRETARIAT BADIKLIT</b>				
1	Gedung dan Bangunan		1 Unit	710.000.000
TOTAL				710.000.000

ATR Pusdiklat senilai Rp. 6.607.790.052,- yang terdiri dari Gedung Bawah Kelas A senilai Rp. 3.855.962.955,- dan Gedung Atas Kelas C senilai Rp. 3.021.827.097,- hingga per 31 Oktober 2021 belum dapat ditransfer keluar ke Pusdiklat dikarenakan masih terdapat tanggung jawab (utang) pihak ke 3 senilai Rp. 163.052.648,- yang belum di setor ke negara berdasarkan hasil temuan BPK dan dari pihak ke 3 belum melakukan cicilan / angsuran sebagai tindaklanjut dari temuan pemeriksaan BPK.

No.	Tanggal Pembukuan	Identifikasi Barang			Penambahan/Pengurangan			Jumlah Barang	Satuan Barang	Harga Barang	
		Tanggal Perolehan	N U P	Merk/Type	T/K Ka/Kk	Kode Transaksi	Dasar Mutasi			Satuan	Jumlah
1	2	3	4	5	6	7	8	9	10	11	12
1	-	-	-	-	-	-	Saldo awal Tahun 2021	6		-	7,317,790,052
2	24-12-2021	31-12-2020	7	pengadaan pelapis	K	302	1814/7.1/PL.04/10/2021	( 1)		( 190,000,000)	( 190,000,000)
3	24-12-2021	31-12-2020	8	pengadaan kaca film	K	302	1814/7.1/PL.04/10/2021	( 1)		( 186,000,000)	( 186,000,000)
4	24-12-2021	31-12-2020	9	sekat dan aksesoris	K	302	1814/7.1/PL.04/10/2021	( 1)		( 192,000,000)	( 192,000,000)
5	24-12-2021	31-12-2020	10	partisi	K	302	1814/7.1/PL.04/10/2021	( 1)		( 142,000,000)	( 142,000,000)
Jumlah per 31 December 2021								2			6,607,790,052

Terjadi Temuan BPK senilai Rp. 163.052.648,- berdasarkan Laporan Hasil Pemeriksaan atas Laporan Keuangan Kementerian Sosial Tahun 2019 Nomor : 69A/HP/XVI/05/2020 tanggal 19 Mei 2020 yang terdiri dari :

- Pekerjaan yang tidak sesuai spesifikasi teknis sebesar Rp. 36.803.532,-
- Kekurangan volume pekerjaan sebesar Rp. 120.894.157,-
- Denda keterlambatan yang belum dikenakan minimal sebesar Rp. 5.354.959,-

Dengan kronologi sebagai berikut :

1. Berdasarkan Surat Pernyataan bermaterai PT Eckholm Seraya Pratama KSO CV. Tiga Empat tanggal 20 Agustus 2020 mengenai Kesanggupan untuk mengembalikan temuan BPK dengan nilai keseluruhan sebesar Rp. 163.052.647,12 atas pekerjaan renovasi gedung kantor pusat pendidikan dan pelatihan kesejahteraan social

(Pusdiklat Kesos) Kementerian Sosial RI. Dengan rincian temuan BPK sebagai berikut :

- a. Pekerjaan tidak sesuai dengan spesifikasi teknis sebesar Rp. 36.803.532,-
  - b. Kekurangan volume pekerjaan sebesar Rp. 120.894.157,-
  - c. Denda keterlambatan sebesar Rp. 5.354.958,12-
2. Surat Permohonan Perpanjangan Waktu PT Eckholm Seraya Pratama KSO CV. Tiga Empat No : 01/ESP-TE/Adm/XI/2020 tanggal 16 Nopember 2020 mengenai permohonan perpanjangan waktu untuk penyelesaian denda sampai dengan 30 Desember 2020 yang dikarenakan wabah pandemi sehingga cash flow perusahaan agak terganggu.
  3. Surat Teguran terkait Penyelesaian Piutang Pihak ke Tiga No : 128/7/PL.01.01/01/2021 tanggal 20 Januari 2021 mengenai surat teguran kepada PPK periode tahun 2019 untuk melakukan teguran kepada Pihak ketiga dalam hal ini PT Eckholm Seraya Pratama KSO CV. Tiga Empat agar segera membayar sesuai dengan surat pernyataan yang sudah di buat.
  4. Surat Teguran Penyelesaian Piutang ke Kas Negara No : 137/7.1/PL.01/1/2021 tanggal 22 Januari 2021 mengenai surat teguran dari PPK periode tahun 2019 ke PT Eckholm Seraya Pratama KSO CV. Tiga Empat untuk segera menyelesaikan TLHP BPK atas kerugian negara dan administrasi terhadap pemeriksaan kegiatan tahun 2019.
  5. Nota Dinas Inspektorat Jenderal No : 56/2.5/PS/03/2021 tanggal 1 Maret 2021 Mengenai Hasil Reviu atas Laporan Keuangan Kementerian Sosial tahun 2020 unaudited yang masih mengungkap permasalahan PT Eckholm Seraya Pratama KSO CV. Tiga Empat belum melakukan penyetoran ke Kas Negara
  6. Nota Dinas Sekretaris Badiklipensos No : 416/7.1/PL.01/03/2021 tanggal 8 Maret 2021 mengenai Tindak Lanjut Hasil Reviu Laporan Keuangan Kementerian Sosial tahun 2020 unaudited dan memerintahkan PPK untuk segera melakukan penagihan kepada PT Eckholm Seraya Pratama KSO CV. Tiga Empat agar segera menyetor ke kas negara
  7. Surat Tagihan Penyelesaian Piutang ke Kas Negara No : 440/7.1/PL.01/3/2021 tanggal 12 Maret 2021 mengenai Tagihan kepada PT Eckholm Seraya Pratama KSO CV. Tiga Empat paling lambat menyetorkan ke Kas Negara tanggal 31 Maret 2021.
  8. Surat Tagihan Penyelesaian Piutang ke Kas Negara No : 1960/7.1/PL.01/8/2021 tanggal 19 Agustus 2021 mengenai penyelesaian seluruh piutang paling lambat tanggal 14 September 2021 sesuai dengan pernyataan pihak PT Eckholm Seraya Pratama KSO CV. Tiga Empat dengan sanksi akan diteruskan ke Aparat Penegak Hukum (APH) ketika tidak ada penyelesaian sampai batas di tentukan.
  9. Surat Pemanggilan dari Inspektorat Jenderal No : 593/PS.02/11/2021 tanggal 5 November 2021 mengenai Pemanggilan Direktur CV. Tiga

Empat ke Kejaksaan Agung. Dalam pertemuan tersebut dihadiri oleh PPK Sekretariat Badiklit Pensos, Perwakilan dari Sekretariat Badiklitpensos, Perwakilan dari Inspektorat Jenderal, Pihak CV. Tiga Empat dan Kejaksaan Agung disepakati untuk penyelesaian Piutang pada tanggal 30 Desember 2021. Hingga saat ini tanggal 17 Januari 2022 Pihak PT Eckholm Seraya Pratama KSO CV. Tiga Empat belum melakukan penyelesaian Piutang dan sekarang ini kasus tersebut akan diambil alih oleh Aparat Penegak Hukum.

## **PENGHAPUSAN (SEMESTER II DOKUMEN SEMESTER I)**

### **DIREKTORAT JENDERAL PEMBERDAYAAN SOSIAL**

terdapat Mutasi Kurang Bulan Juli Tahun Anggaran 2021 pada Satker Dekonsentrasi Dinas Sosial Provinsi Jawa Barat sebesar Rp32.808.440 yang terletak di Taman Makam Pahlawan (TMP) Cikutra Bandung berupa Gudang Penyimpanan di Provinsi Jawa Barat Tahun 2019 dengan diterbitkannya SK Menteri Sosial RI Nomor 35/HUK/2021 Tanggal 25 Mei 2021 Tentang Penghapusan Barang Milik Negara Berupa Gedung, Bangunan, dan Aset Tetap Renovasi Yang Barasal Dari Dana Dekonsentrasi dan Tugas Pembantuan di Lingkungan Jenderal Pemberdayaan Sosial.

AKUN NERACA/SUB-SUB KELOMPOK BARANG		SAT	GABUNGAN INTRA & EKSTRAKOMPTABEL	
KODE	URAIAN		KUANTITAS	NILAI
1	2	3	4	5
135111	<b>ASET TETAP DALAM RENOVASI</b>		-1	-32.808.440
6.07.03.01.001	Gedung dan Bangunan Dalam Renovasi		-1	-32.808.440
TOTAL				-32.808.440

#### **E.2.8 Aset Tetap Lainnya**

***Aset Tetap Lainnya adalah Aset tetap lainnya mencakup aset tetap yang tidak dapat dikelompokkan ke dalam kelompok aset tetap di atas, yang diperoleh dan dimanfaatkan untuk kegiatan operasional pemerintah dan dalam kondisi siap dipakai.***

Nilai Perolehan Aset Tetap Lainnya pada Kementerian Sosial RI per 31 Desember 2020 (Audited) sebesar Rp. 15.117.486.622,- dan 31 Desember 2021 (Audited) sebesar Rp. 15.283.651.333,- Akumulasi Penyusutan per 31 Desember 2021 (Audited) sebesar Rp. 3.529.709.917,- sehingga Nilai Buku pada tanggal pelaporan yaitu nilai perolehan dikurangi dengan akumulasi penyusutannya adalah sebesar Rp. 11.753.941.416,-.

Mutasi/perubahan Aset Tetap Lainnya per 31 Desember 2021 (Audited) sebagai berikut:

<b>Saldo per 31 Desember 2020 (Audited)</b>	<b>Rp 15.117.486.622</b>
<b>Mutasi Tambah :</b>	
Pembelian	Rp 721.877.400
Transfer Masuk	Rp 330.128.466
Perolehan hasil Tindak Lanjut Normalisasi	Rp 1.261.645.250
<b>Mutasi Kurang :</b>	
Transaksi Normalisasi BMN	Rp (1.236.943.250)
Penghapusan	Rp (28.342.705)
Transfer Keluar	Rp (330.128.466)
Penghentian Aset dari Penggunaan	Rp (552.071.984)
<b>Saldo per 31 Desember 2021 (Audited)</b>	<b>Rp 15.283.651.333</b>
<b>Akumulasi Penyusutan per 31 Desember 2021 (Aud)</b>	<b>Rp (3.529.709.917)</b>
<b>Nilai Buku per 31 Desember 2021 (Audited)</b>	<b>Rp 11.753.941.416</b>

## **PEMBELIAN**

### **SEKRETARIAT JENDERAL**

Adanya Usulan Asersi terkait “Kesalahan Penggunaan AKUN BELANJA dari Akun Belanja 52 yang seharusnya menjadi Akun Belanja 53 dan tercatat di Intrakomptabel, data sebagai berikut :

NO	NAMA BARANG	NILAI
1	SENI RELIEF	111.081.000
2	SENI RELIEF	94.504.000
	<b>TOTAL</b>	<b>205.585.000</b>

### **DIREKTORAT JENDERAL REHABILITASI SOSIAL**

Mutasi tambah nilai neraca Aset Tetap Lainnya dengan transaksi Pembelian (301) 31 Desember 2021, dengan rincian sebagai berikut :

- Adanya transaksi Pembelian (301) berupa Aset Tetap Lainnya sebesar Rp.32.282.000,- pada Satuan Kerja Balai “Satria” Batu Raden dengan rincian sebagai berikut :

NAMA	QTY	NILAI
Barang Bercorak Kesenian/Kebudayaan/Olahraga	2	32.282.000
<b>Total</b>	<b>2</b>	<b>32.282.000</b>

- Adanya transaksi Pembelian (301) berupa Aset Tetap Lainnya sebesar Rp.49.000.000,- pada Satuan Kerja Balai “Mulya Jaya” Jakarta dengan rincian sebagai berikut :

NAMA	QTY	NILAI
Barang Bercorak Kesenian/Kebudayaan/Olahraga	1	49.000.000
<b>Total</b>	<b>1</b>	<b>49.000.000</b>

- Adanya transaksi Pembelian (301) berupa Aset Tetap Lainnya sebesar Rp.119.800.000,- pada Satuan Kerja Balai "Tan Miyat" Bekasi dengan rincian sebagai berikut :

NAMA	QTY	NILAI
Barang Bercorak Kesenian/Kebudayaan/Olahraga	5	119.800.000
<b>Total</b>	<b>5</b>	<b>119.800.000</b>

- Adanya transaksi Pembelian (301) berupa Aset Tetap Lainnya sebesar Rp.24.900.000,- pada Satuan Kerja Sekretariat Direktorat Jenderal Rehabilitasi Sosial dengan rincian sebagai berikut :

NAMA	QTY	NILAI
Barang Bercorak Kesenian/Kebudayaan/Olahraga	3	24.900.000
<b>Total</b>	<b>3</b>	<b>24.900.000</b>

### **BADIKLITPENSOS**

Terdapat Pembelian (101) pada BP3S Senilai Rp. 290.310.400,- yaitu pada Satker POLTEKESOS BANDUNG berupa Buku Lainnya dengan nilai Rp. 290.310.400.-

SATKER	NAMA BARANG	SAT	QTY	NILAI ASET
<b>POLTEKESOS BANDUNG</b>				
1	Buku Lainnya	93	Buah	290.310.400
<b>TOTAL</b>				<b>290.310.400</b>

### **TRANSFER MASUK**

#### **BADIKLITPENSOS**

Terdapat Tranfer masuk pada BP3S Senilai Rp. 329.248.466,- yaitu pada Satker PUSDIKLATKESOS berupa Monografi dan Buku Lainnya sejumlah 1.818 Buah dengan Rp. 329.248.466,- sesuai BAST Nomor: 839/7.3/PL.03.02/09/2021 Tanggal 27 September 2021 antara Puslitbangkesos dengan Pusat Pendidikan dan Pelatihan Kesejahteraan Sosial

SATKER	NAMA BARANG	SAT	QTY	NILAI ASET
<b>PUSDIKLATKESOS</b>				
1	Monografi	1704	Buah	151.067.466
2	Buku Lainnya	114	Buah	178.181.000
<b>TOTAL</b>				<b>329.248.466</b>

**PEROLEHAN HASIL TINDAK LANJUT NORMALISASI  
SEKRETARIAT JENDERAL**

Perolehan Hasil Tindak Lanjut Normalisasi (190) senilai 13.650.000

AKUN NERACA/SUB-SUB KELOMPOK BARANG		SA T	INTRAKOMPTABEL	
KODE	URAIAN		KUANTITAS	NILAI
<b>135121</b>	<b>ASET TETAP LAINNYA</b>		48	13.650.000
6.02.01.02.00 2	Sulaman / Tempelan	Bua h	3	1.500.000
6.02.01.02.00 3	Lukisan Cat Minyak	Bua h	40	10.900.000
6.02.01.03.00 1	Wayang Golek	Bua h	5	1.250.000

Normalisasi dilakukan berdasarkan Kertas Kerja Konfirmasi (K3) E-Rekon atas data tidak wajar berupa perbaikan nilai buku minus dan nilai perolehan minus sesuai panduan K3 pada Surat S-3/PB.6/2022 perihal Rilis Aplikasi SAIBA V.21.1.0 dan SIMAK V.21.1.0 dalam rangka penyusunan LKKL Unaudited tahun 2021.

**DIREKTORAT JENDERAL REHABILITASI SOSIAL**

Mutasi tambah nilai neraca Aset Tetap Lainnya dengan transaksi Perolehan Hasil Tindak Lanjut Normalisasi (190) 31 Desember 2021, dengan rincian sebagai berikut :

- Adanya transaksi Perolehan Hasil Tindak Lanjut Normalisasi (190) sebesar Rp.31.050.000,- pada Satuan Kerja Loka "Kahuripan" Sukabumi dengan rincian sebagai berikut :

NAMA	QTY	NILAI
Barang Bercorak Kesenian/Kebudayaan/Olahraga	1	31.050.000
<b>Total</b>	<b>1</b>	<b>31.050.000</b>

- Adanya transaksi Perolehan Hasil Tindak Lanjut Normalisasi (190) sebesar Rp.34.420.000,- pada Satuan Kerja Balai "Margo Laras" Pati dengan rincian sebagai berikut :

NAMA	QTY	NILAI
Barang Bercorak Kesenian/Kebudayaan/Olahraga	3	34.420.000
<b>Total</b>	<b>3</b>	<b>34.420.000</b>

- Adanya transaksi Perolehan Hasil Tindak Lanjut Normalisasi (190) sebesar Rp.5.355.000,- pada Satuan Kerja Balai "Satria" Batu Raden dengan rincian sebagai berikut :

NAMA	QTY	NILAI
Barang Bercorak Kesenian/Kebudayaan/Olahraga	10	5.355.000
<b>Total</b>	<b>10</b>	<b>5.355.000</b>

- Adanya transaksi Perolehan Hasil Tindak Lanjut Normalisasi (190) sebesar Rp.140.048.000,- pada Satuan Kerja Balai "Bambu Apus"

Jakarta dengan rincian sebagai berikut :

NAMA	QTY	NILAI
Barang Bercorak Kesenian/Kebudayaan/Olahraga	41	140.048.000
<b>Total</b>	<b>41</b>	<b>140.048.000</b>

- Adanya transaksi Perolehan Hasil Tindak Lanjut Normalisasi (190) sebesar Rp.42.580.000,- pada Satuan Kerja Balai “Phalamarta” Sukabumi dengan rincian sebagai berikut :

NAMA	QTY	NILAI
Barang Bercorak Kesenian/Kebudayaan/Olahraga	35	42.580.000
<b>Total</b>	<b>35</b>	<b>42.580.000</b>

- Adanya transaksi Perolehan Hasil Tindak Lanjut Normalisasi (190) sebesar Rp.49.420.000,- pada Satuan Kerja Balai “Wyata Guna” Bandung dengan rincian sebagai berikut :

NAMA	QTY	NILAI
Barang Bercorak Kesenian/Kebudayaan/Olahraga	17	49.420.000
<b>Total</b>	<b>17</b>	<b>49.420.000</b>

- Adanya transaksi Perolehan Hasil Tindak Lanjut Normalisasi (190) sebesar Rp.231.604.500,- pada Satuan Kerja Balai Besar “Kartini” Temanggung dengan rincian sebagai berikut :

NAMA	QTY	NILAI
Barang Bercorak Kesenian/Kebudayaan/Olahraga	4	231.604.500
<b>Total</b>	<b>4</b>	<b>231.604.500</b>

- Adanya transaksi Perolehan Hasil Tindak Lanjut Normalisasi (190) sebesar Rp.7.000.000,- pada Satuan Kerja Balai “Budi Perkasa” Palembang dengan rincian sebagai berikut :

NAMA	QTY	NILAI
Barang Bercorak Kesenian/Kebudayaan/Olahraga	4	7.000.000
<b>Total</b>	<b>4</b>	<b>7.000.000</b>

- Adanya transaksi Perolehan Hasil Tindak Lanjut Normalisasi (190) sebesar Rp.128.343.750,- pada Satuan Kerja Balai “Handayani” Jakarta dengan rincian sebagai berikut :

NAMA	QTY	NILAI
Barang Bercorak Kesenian/Kebudayaan/Olahraga	12	128.343.750
<b>Total</b>	<b>12</b>	<b>128.343.750</b>

- Adanya transaksi Perolehan Hasil Tindak Lanjut Normalisasi (190) sebesar Rp.13.365.000,- pada Satuan Kerja Balai “Mulya Jaya” Jakarta dengan rincian sebagai berikut :

NAMA	QTY	NILAI
Barang Bercorak Kesenian/Kebudayaan/Olahraga	14	13.365.000
<b>Total</b>	<b>14</b>	<b>13.365.000</b>

- Adanya transaksi Perolehan Hasil Tindak Lanjut Normalisasi (190) sebesar Rp.6.799.000,- pada Satuan Kerja Balai "Budhi Dharma" Bekasi dengan rincian sebagai berikut :

NAMA	QTY	NILAI
Barang Bercorak Kesenian/Kebudayaan/Olahraga	2	6.799.000
<b>Total</b>	<b>2</b>	<b>6.799.000</b>

- Adanya transaksi Perolehan Hasil Tindak Lanjut Normalisasi (190) sebesar Rp.2.750.000,- pada Satuan Kerja Balai "Tumou Tou" Manado dengan rincian sebagai berikut :

NAMA	QTY	NILAI
Barang Bercorak Kesenian/Kebudayaan/Olahraga	1	2.750.000
<b>Total</b>	<b>1</b>	<b>2.750.000</b>

- Adanya transaksi Perolehan Hasil Tindak Lanjut Normalisasi (190) sebesar Rp.3.795.000,- pada Satuan Kerja Balai "Alyatama" Jambi dengan rincian sebagai berikut :

NAMA	QTY	NILAI
Barang Bercorak Kesenian/Kebudayaan/Olahraga	2	3.795.000
<b>Total</b>	<b>2</b>	<b>3.795.000</b>

- Adanya transaksi Perolehan Hasil Tindak Lanjut Normalisasi (190) sebesar Rp.1.600.000,- pada Satuan Kerja Balai "Tan Miyat" Bekasi dengan rincian sebagai berikut :

NAMA	QTY	NILAI
Barang Bercorak Kesenian/Kebudayaan/Olahraga	1	1.600.000
<b>Total</b>	<b>1</b>	<b>1.600.000</b>

- Adanya transaksi Perolehan Hasil Tindak Lanjut Normalisasi (190) sebesar Rp.43.115.000,- pada Satuan Kerja Balai "Ciung Wanara" Bogor dengan rincian sebagai berikut :

NAMA	QTY	NILAI
Barang Bercorak Kesenian/Kebudayaan/Olahraga	28	43.115.000
<b>Total</b>	<b>28</b>	<b>43.115.000</b>

- Adanya transaksi Perolehan Hasil Tindak Lanjut Normalisasi (190) sebesar Rp.1.360.000,- pada Satuan Kerja Balai "Dharma Guna" Bengkulu dengan rincian sebagai berikut :



NAMA	QTY	NILAI
Barang Bercorak Kesenian/Kebudayaan/Olahraga	2	1.360.000
<b>Total</b>	<b>2</b>	<b>1.360.000</b>

- Adanya transaksi Perolehan Hasil Tindak Lanjut Normalisasi (190) sebesar Rp.13.625.000,- pada Satuan Kerja Balai “Melati” Jakarta dengan rincian sebagai berikut :

NAMA	QTY	NILAI
Barang Bercorak Kesenian/Kebudayaan/Olahraga	10	13.625.000
<b>Total</b>	<b>10</b>	<b>13.625.000</b>

- Adanya transaksi Perolehan Hasil Tindak Lanjut Normalisasi (190) sebesar Rp.550.000,- pada Satuan Kerja Balai “Effata” Kupang dengan rincian sebagai berikut :

NAMA	QTY	NILAI
Barang Bercorak Kesenian/Kebudayaan/Olahraga	5	550.000
<b>Total</b>	<b>5</b>	<b>550.000</b>

- Adanya transaksi Perolehan Hasil Tindak Lanjut Normalisasi (190) sebesar Rp.750.000,- pada Satuan Kerja Loka “Darussa’adah” Aceh dengan rincian sebagai berikut :

NAMA	QTY	NILAI
Barang Bercorak Kesenian/Kebudayaan/Olahraga	1	750.000
<b>Total</b>	<b>1</b>	<b>750.000</b>

### BADIKLITPENSOS

Terdapat transaksi Perolehan Hasil Tindak Lanjut Normalisasi (190) pada BP3S Senilai Rp. 353.852.000,- yaitu pada Satker:

- 1) PUSDIKLATKESOS berupa aset tetap lainnya dengan Rp. 30.585.000,- dengan rincian sebagai berikut:

SATKER	NAMA BARANG	SAT	QTY	NILAI ASET
<b>PUSDIKLATKESOS</b>				
1	Lukisan Cat Minyak	64	Buah	30.585.000
<b>TOTAL</b>				<b>30.585.000</b>

- 2) SEKRETARIAT BADIKLIT berupa Aset Tetap Lainnya dengan Rp. 100.000,- dengan rincian sebagai berikut

SATKER	NAMA BARANG	SAT	QTY	NILAI ASET
<b>SEKRETARIAT BADIKLIT</b>				
1	Foto Dokumen	2	Buah	100000
<b>TOTAL</b>				<b>100.000</b>

- 3) BBPPKS YOGYAKARTA berupa Aset Tetap Lainnya dengan Rp. 3.000.000,- dengan rincian sebagai berikut

SATKER	NAMA BARANG	SAT	QTY	NILAI ASET
<b>BBPPKS YOGYAKARTA</b>				
1	Lukisan Cat Minyak	2	Buah	3.000.000
<b>TOTAL</b>				<b>3.000.000</b>

- 4) BBPPKS MAKASSAR berupa Aset Tetap Lainnya dengan Rp. 680.000,- dengan rincian sebagai berikut

SATKER	NAMA BARANG	SAT	QTY	NILAI ASET
<b>BBPPKS MAKASSAR</b>				
1	Lukisan Cat Minyak	4	Buah	680.000
<b>TOTAL</b>				<b>680.000</b>

- 5) BBPPKS BANDUNG berupa Aset Tetap Lainnya dengan Rp.13.400.000,- dengan rincian sebagai berikut

SATKER	NAMA BARANG	SAT	QTY	NILAI ASET
<b>BBPPKS BANDUNG</b>				
1	Alat Musik Modern/Band	1	Buah	6.600.000
2	Lukisan Lainnya	1	Buah	6.800.000
<b>TOTAL</b>				<b>13.400.000</b>

- 6) BBPPKS JAYAPURA berupa Aset Tetap Lainnya dengan Rp.165.000.000,- dengan rincian sebagai berikut

SATKER	NAMA BARANG	SAT	QTY	NILAI ASET
<b>BBPPKS JAYAPURA</b>				
1	Alat Peraga Kesenian Lainnya	125	Buah	165.000.000
<b>TOTAL</b>				<b>165.000.000</b>

- 7) POLTEKESOS BANDUNG berupa Aset Tetap Lainnya dengan Rp.141.087.000,- dengan rincian sebagai berikut

SATKER	NAMA BARANG	SAT	QTY	NILAI ASET
<b>POLTEKESOS BANDUNG</b>				
1	Alat Peraga Kesenian Lainnya	14	Buah	141.087.000
<b>TOTAL</b>				<b>141.087.000</b>

### **TRANSAKSI NORMALISASI BMN**

#### **SEKRETARIAT JENDERAL**

Transaksi Normalisasi BMN (209) senilai 13.650.000

AKUN NERACA/SUB-SUB KELOMPOK BARANG		S A T	INTRAKOMPTABEL	
KODE	URAIAN		KUANTITAS	NILAI
<b>135121</b>	<b>ASET TETAP LAINNYA</b>		<b>48</b>	<b>-13.650.000</b>
6.02.01.02.00 2	Sulaman / Tempelan	Bua h	3	-1.500.000
6.02.01.02.00 3	Lukisan Cat Minyak	Bua h	40	-10.900.000
6.02.01.03.00 1	Wayang Golek	Bua h	5	-1.250.000

**DIREKTORAT JENDERAL REHABILITASI SOSIAL**

Mutasi kurang nilai neraca Aset Tetap Lainnya dengan transaksi Transaksi Normalisasi BMN (401) 31 Desember 2021, dengan rincian sebagai berikut :

SATKER	NAMA	QTY	NILAI
LOKA "KAHURIPAN" SUKABUMI	BARANG BERCORAK KESENIAN/KEBUDAYAAN/OL	-1	-31.050.000
BALAI "MARGO LARAS" PATI	BARANG BERCORAK KESENIAN/KEBUDAYAAN/OL	-3	-34.420.000
BALAI "SATRIA" BATURRADEN	BARANG BERCORAK KESENIAN/KEBUDAYAAN/OL	-10	-5.355.000
BALAI "BAMBU APUS" I JAKARTA	BARANG BERCORAK KESENIAN/KEBUDAYAAN/OL	-41	-140.048.000
BALAI "PHALA MARTHA" SUKABUMI	BARANG BERCORAK KESENIAN/KEBUDAYAAN/OL	-37	-43.284.000
BALAI "WYATA GUNA" BANDUNG	BARANG BERCORAK KESENIAN/KEBUDAYAAN/OL	-16	-49.270.000
BALAI BESAR "KARTINI" DI TEMbung	BARANG BERCORAK KESENIAN/KEBUDAYAAN/OL	-4	-231.604.500
BALAI "BUDI PERKASA" PALEMBOG	BARANG BERCORAK KESENIAN/KEBUDAYAAN/OL	-4	-7.000.000
BALAI "HANDAYANI" JAKARTA	BARANG BERCORAK KESENIAN/KEBUDAYAAN/OL	-12	-128.343.750
BALAI "MULYA JAYA" JAKARTA	BARANG BERCORAK KESENIAN/KEBUDAYAAN/OL	-14	-13.365.000
BALAI "BUDHI DHARMA" BEKASIB	BARANG BERCORAK KESENIAN/KEBUDAYAAN/OL	-2	-6.799.000
BALAI "TUMOU TOU" MANADO	BARANG BERCORAK KESENIAN/KEBUDAYAAN/OL	-1	-2.750.000
BALAI "ALYATAMA" JAMBI	BARANG BERCORAK KESENIAN/KEBUDAYAAN/OL	-2	-3.795.000
BALAI "NAIBONAT" KUPANG	BARANG BERCORAK KESENIAN/KEBUDAYAAN/OL	-16	-9.098.000
BALAI "TAN MIYAT" BEKASI	BARANG BERCORAK KESENIAN/KEBUDAYAAN/OL	-1	-1.600.000
BALAI "CIUNG WANARA" BOGOR	BARANG BERCORAK KESENIAN/KEBUDAYAAN/OL	-28	-43.115.000
BALAI "DHARMA GUNA" BENGKULU	BARANG BERCORAK KESENIAN/KEBUDAYAAN/OL	-2	-1.360.000
BALAI "MELATI" JAKARTA	BARANG BERCORAK KESENIAN/KEBUDAYAAN/OL	-10	-13.625.000
BALAI "EFFATA" KUPANG	BARANG BERCORAK KESENIAN/KEBUDAYAAN/OL	-5	-550.000
LOKA "DARUSSA'ADAH" ACEH	BARANG BERCORAK KESENIAN/KEBUDAYAAN/OL	-1	-750.000
<b>Total</b>		<b>-210</b>	<b>-767.182.250</b>

**BADIKLITPENSOS**

Terdapat Transaksi Normalisasi BMN pada BP3S Senilai Rp.

(320.202.000),- yaitu pada Satker:

- 1.) BBPPKS YOGYAKARTA berupa Aset Tetap Lainnya sebesar Rp. (3.000.000).- dengan rincian sebagai berikut :

SATKER	NAMA BARANG	SAT	QTY	NILAI ASET
<b>BBPPKS YOGYAKARTA</b>				
1	Lukisan Cat Minyak	2	Buah	3.000.000
<b>TOTAL</b>				<b>3.000.000</b>

- 2.) BBPPKS MAKASSAR berupa Aset Tetap Lainnya sebesar Rp. (680.000).- dengan rincian sebagai berikut :

SATKER	NAMA BARANG	SAT	QTY	NILAI ASET
<b>BBPPKS MAKASSAR</b>				
1	Lukisan Cat Minyak	4	Buah	680.000
<b>TOTAL</b>				<b>680.000</b>

- 3.) BBPPKS BANDUNG berupa Aset Tetap Lainnya sebesar Rp. (6.800.000).- dengan rincian sebagai berikut :

SATKER	NAMA BARANG	SAT	QTY	NILAI ASET
<b>BBPPKS BANDUNG</b>				
2	Lukisan Lainnya	1	Buah	6.800.000
<b>TOTAL</b>				<b>6.800.000</b>

- 4) BBPPKS JAYAPURA berupa Aset Tetap Lainnya dengan Rp.(137.800.000),- dengan rincian sebagai berikut

SATKER	NAMA BARANG	SAT	QTY	NILAI ASET
<b>BBPPKS JAYAPURA</b>				
1	Alat Peraga Kesenian Lainnya	125	Buah	137.800.000
<b>TOTAL</b>				<b>137.800.000</b>

- 5) POLTEKESOS BANDUNG berupa Aset Tetap Lainnya dengan Rp.(141.087.000),- dengan rincian sebagai berikut

SATKER	NAMA BARANG	SAT	QTY	NILAI ASET
<b>POLTEKESOS BANDUNG</b>				
1	Alat Peraga Kesenian Lainnya	14	Buah	141.087.000
<b>TOTAL</b>				<b>141.087.000</b>

- 6) PUSDIKLATKESOS berupa aset tetap lainnya dengan Rp. (30.585.000),- dengan rincian sebagai berikut:

SATKER	NAMA BARANG	SAT	QTY	NILAI ASET
<b>PUSDIKLATKESOS</b>				
1	Lukisan Cat Minyak	64	Buah	30.585.000
<b>TOTAL</b>				<b>30.585.000</b>

### **PENGHAPUSAN**

#### **DIREKTORAT JENDERAL REHABILITASI SOSIAL**

Mutasi kurang nilai neraca Aset Tetap Lainnya dengan transaksi Penghapusan (301) 31 Desember 2021, dengan rincian sebagai berikut :

- Adanya transaksi Penghapusan (301) berupa Aset Tetap Lainnya sebesar (Rp.28.342.705,-) pada Satuan Kerja BRSAMPK "Antasena" Magelang dikarenakan aset tersebut sudah tidak digunakan dalam operasional pemerintahan dan dalam kondisi rusak berat, dengan rincian sebagai berikut :

NAMA	QTY	NILAI
Bahan Perpustakaan	-102	-3.342.705
Barang Bercorak Kesenian/Kebudayaan/Olahraga	-1	-25.000.000
<b>Total</b>	<b>-102</b>	<b>-28.342.705</b>

### **TRANSFER KELUAR**

#### **BADIKLITPENSOS**

Terdapat Transfer Keluar pada BP3S Senilai Rp. (329.248.466),- yaitu pada Satker PUSLITBANG KESOS berupa Buku Lainnya sebesar Rp.

(329.248.466).- sesuai BAST Nomor: 839/7.3/PL.03.02/09/2021 Tanggal 27 September 2021 antara Puslitbangkesos dengan Pusat Pendidikan dan Pelatihan Kesejahteraan Sosial dengan rincian sebagai berikut :

SATKER	NAMA BARANG	SAT	QTY	NILAI ASET
<b>PUSLITBANG KESOS</b>				
1	Monografi	1704	Buah	151067466
2	Buku Lainnya	114	Buah	178181000
<b>TOTAL</b>				<b>329.248.466</b>

**PENGHENTIAN ASET DARI PENGGUNAAN**  
**SEKRETARIAT JENDERAL**

Penghentian aset dari penggunaan (401) senilai -13.667.500 Adanya perubahan kondisi aset menjadi rusak berat dan dihentikan penggunaannya

AKUN NERACA/SUB-SUB KELOMPOK BARANG		SAT	INTRAKOMPTABEL	
KODE	URAIAN		KUANTITAS	NILAI
<b>135121</b>	<b>ASET TETAP LAINNYA</b>			
6.02.01.01.002	Alat Musik Modern/Band	Buah	-1	-13.667.500

**DIREKTORAT JENDERAL REHABILITASI SOSIAL**

Mutasi kurang nilai neraca Aset Tetap Lainnya dengan transaksi Penghentian Aset Dari Penggunaan (401) 31 Desember 2021, dengan rincian sebagai berikut :

- Adanya transaksi Penghentian Aset Dari Penggunaan (401) sebesar (Rp. 7.980.000,-) pada Satuan Kerja BRSAMPK “Handayani” Jakarta dikarenakan aset tersebut sudah tidak digunakan dalam operasional pemerintahan, dengan rincian sebagai berikut :

NAMA	QTY	NILAI
Bahan Perpustakaan	-129	-3.976.000
Barang Bercorak Kesenian / Kebudayaan / Olahraga	-12	-4.004.000
<b>Total</b>	<b>-141</b>	<b>-7.980.000</b>

- Adanya transaksi Penghentian Aset Dari Penggunaan (401) berupa Aset Tetap Lainnya sebesar (Rp. 18.095.000,-) pada Satuan Kerja BRSPDI “Ciung Wanara” Bogor dikarenakan aset tersebut sudah tidak digunakan dalam operasional pemerintahan, dengan rincian sebagai berikut :

NAMA	QTY	NILAI
Barang Bercorak Kesenian / Kebudayaan / Olahraga	-3	-18.095.000
<b>Jumlah</b>	<b>-3</b>	<b>-18.095.000</b>

- Adanya transaksi Penghentian Aset Dari Penggunaan (401) berupa Aset Tetap Lainnya sebesar (Rp. 55.991.000,-) pada Satuan Kerja

BRSPDSRW “Melati” Jakarta dikarenakan aset tersebut sudah tidak digunakan dalam operasional pemerintahan, dengan rincian sebagai berikut :

NAMA	QTY	NILAI
Bahan Perpustakaan	-1482	-55.991.000
<b>Jumlah</b>	<b>-1.482</b>	<b>-55.991.000</b>

- Adanya transaksi Penghentian Aset Dari Penggunaan (401) berupa Aset Tetap Lainnya sebesar (Rp. 30.184.000,-) pada Satuan Kerja Balai “Dharma Guna” Bengkulu dikarenakan aset tersebut sudah tidak digunakan dalam operasional pemerintahan, dengan rincian sebagai berikut :

NAMA	QTY	NILAI
BARANG BERCORAK KESENIAN/KEBUDAYAAN/OLA	-5	-30184000
<b>Jumlah</b>	<b>-5</b>	<b>-30.184.000</b>

**DIREKTORAT JENDERAL PERLINDUNGAN DAN JAMINAN SOSIAL**

Satker	Nama Barang	Kuantitas	Nilai
02705.00.440310.000			
	Direktorat Jaminan Sosisal Keluarga	(126)	(248,050,000)
	Buku Lainnya	(126)	(248,050,000)

**BADIKLITPENSOS**

Terdapat Koreksi Ekuitas akibat Koreksi Revaluasi pada BP3S Senilai Rp. (178.104.484),- yaitu pada Satker:

- 1.) BBPPKS PADANG berupa Buku Lainnya sesuai dengan suart Keputusan (SK) Penghapusan Nomor: 172/HUK/2021 Tanggal 27 Desember 2021 sebesar (258) Rp. 15.234.584.- dengan rincian sebagai berikut

SATKER	NAMA BARANG	SAT	QTY	NILAI ASET
<b>BBPPKS PADANG</b>				
1	Buku Lainnya	258	Buah	15.234.584
<b>TOTAL</b>				<b>15.234.584</b>

- 2.) PUSDIKLATKESOS berupa Buku Lainnya dan Monografi sebesar Rp. 47.795.400.- dengan rincian sebagai berikut :

SATKER	NAMA BARANG	SAT	QTY	NILAI ASET
<b>PUSDIKLATKESOS</b>				
1	Buku Lainnya	7	Buah	2.261.450
2	Monografi	3.104	Buah	45.533.950
<b>TOTAL</b>				<b>47.795.400</b>

- 3.) BBPPKS JAYAPURA berupa Buku Lainnya dan Monografi sebesar Rp. 82.624.500.- dengan rincian sebagai berikut :

SATKER	NAMA BARANG	SAT	QTY	NILAI ASET
<b>BBPPKS JAYAPURA</b>				
1	Alat Musik Modern/Band	3	Buah	67.724.500
2	Alat Peraga Kesenian Lainnya	49	Buah	14.900.000
TOTAL				<b>82.624.500</b>

- 4.) SEKRETARIAT BADIKLIT berupa Buku Lainnya dan Monografi sebesar Rp. 32.450.000.- dengan rincian sebagai berikut :

SATKER	NAMA BARANG	SAT	QTY	NILAI ASET
<b>SEKRETARIAT BADIKLIT</b>				
1	Lukisan Cat Minyak	1	Buah	100.000
2	Foto Dokumen	2	Buah	200.000
3	Alat Musik Modern/Band	5	Buah	32.150.000
TOTAL				<b>32.450.000</b>

### E.2.9 Software

Nilai Perolehan Software Kementerian Sosial RI per dan 31 Desember 2020 (Audited) sebesar Rp. 105,124,509,186,- dan 31 Desember 2021 (Audited) sebesar Rp. 74,383,220,358,- Akumulasi Amortisasi per 31 Desember 2021 (Audited) sebesar Rp. 68,502,785,657,- sehingga Nilai Buku pada tanggal pelaporan yaitu nilai perolehan dikurangi dengan akumulasi penyusutannya adalah sebesar Rp. 5,880,434,701,-.

Mutasi/perubahan Software per 31 Desember 2021 (Audited) sebagai berikut:

<b>Saldo per 31 Desember 2020 (Audited)</b>	<b>Rp 105.124.509.186</b>
<b>Mutasi Tambah :</b>	
Koreksi Saldo Awal	Rp 1.692.240.000
Pembelian	Rp 417.190.000
Transfer Masuk	Rp 192.750.000
Pengembangan Nilai Aset	Rp 203.637.500
<b>Mutasi Kurang :</b>	
Transfer Keluar	Rp (192.750.000)
Koreksi Pencatatan	Rp (1.692.240.000)
Penghapusan (semester II dokumen semester I)	Rp (9.200.000)
Penghentian Aset Dari Penggunaannya	Rp (31.352.916.328)
<b>Saldo per 31 Desember 2021 (Audited)</b>	<b>Rp 74.383.220.358</b>
<b>Akumulasi Penyusutan per 31 Desember 2021 (Aud)</b>	<b>Rp (68.502.785.657)</b>
<b>Nilai Buku per 31 Desember 2021 (Audited)</b>	<b>Rp 5.880.434.701</b>

**KOREKSI SALDO AWAL**  
**SEKRETARIAT JENDERAL**

NO.	TRANSAKSI	SATKER	JML	NILAI
1	Saldo Awal	Satker Pusdatin	9	Rp 1.692.240.000
TOTAL			9	1.692.240.000

Menindaklanjuti Surat dari Direktur Jenderal Perbendaharaan Kementerian Keuangan Nomor : S-3/PB/PB.6/2022 Tanggal 25 Januari 2022 perihal Rilis Aplikasi SAIBA Versi 21. 1.0 dan SIMAK BMN Versi 21.1.0 dalam rangka penyusunan LKKL *Unaudited* Tahun 2021. Dari hasil *upload* Kertas Kerja Konfirmasi (K3) terdapat data BMN Wajar Beda, Data Tidak Wajar Sama dan Data Tidak Wajar Beda pada Satker Pusat Data dan Informasi Kesejahteraan Sosial RI. Untuk data tidak wajar sama setelah ditelusuri histori dan statusnya (masih ada belum di hapuskan) kemudian di sarankan oleh DJKN untuk dilakukan Koreksi saldo awal. Hal ini dilakukan dengan surat pernyataan Kuasa Pengguna Barang dan sesuai dengan Lampiran Peraturan Menteri Keuangan Nomor 181/PMK.05/2016 tentang Penatausahaan Barang Milik Negara yang mengatur bahwa "koreksi saldo awal merupakan transaksi yang digunakan untuk mencata BMN sebagai akibat dari perbaikan atas kesalahan pembukuan berupa kelebihan kuantitas barang dan/atau kesalahan pencatatan". Sebagai dasar pencatatan nya.

**PEMBELIAN**  
**SEKRETARIAT JENDERAL**

Berdasarkan data tersebut terdapat mutasi tambah Aset Software pada Satker Sekretariat Jenderal berupa :

AKUN NERACA/SUB-SUB KELOMPOK BARANG		SAT	ASET TAK BERWUJUD	
KODE	URAIAN		KUANTITAS	NILAI
<b>162151</b>	<b>SOFTWARE</b>			
8.01.01.01.001	Software Komputer		1	31.400.000

Adanya pembelian Software Komputer berupa Aplikasi Pengelolaan Poliklinik Kantor pusat Kementerian Sosial RI senilai 31.400.000

**DIREKTORAT JENDERAL PEMBERDAYAAN SOSIAL**

Satker Direktorat Pemberdayaan Sosial Perorangan, Keluarga dan Kelembagaan Masyarakat yaitu software aplikasi TKSK sebesar Rp198.000.000.

JENIS TRANSAKSI : 101 PEMBELIAN

AKUN NERACA/SUB-SUB KELOMPOK BARANG		SAT	ASET TAK BERWUJUD	
KODE	URAIAN		KUANTITAS	NILAI
1	2	3	4	5
<b>162151</b>	<b>SOFTWARE</b>		1	198.000.000
8.01.01.01.001	Software Komputer		1	198.000.000
TOTAL				198.000.000



**DITJEN. PERLINDUNGAN DAN JAMINAN SOSIAL**

Satker	Nama Barang	Kuantitas	Nilai
02705.00.440275.000			
	Direktorat Perlindungan Sosial Korban Bencana Alam	1	187,790,000
	Software Komputer	1	187,790,000

Adanya pembelian Software Komputer berupa Aplikasi Simlog 2021/Software web base simlog senilai Rp. 187.790.000

**TRANSFER MASUK**

**BADIKLITPENSOS**

Terdapat Koreksi Ekuitas akibat Koreksi Revaluasi pada BP3S Senilai Rp. 192.750.000,- yaitu pada Satker PUSBANGPROF berupa software Sistem Asset Management Badiklitpensos (Aplikasi SIDAP) dengan nilai Rp. 192.750.000 dengan rincian sebagai berikut Dokumen Berita Acara Serah Terima Barang Milik Negara (BMN) Sekretariat Badiklitpensos Nomor : 323/7.1/PL.04/02/2021 tanggal 22 Februari 2021 mengenai Serah Terima Barang dari Sekretariat Badiklitpensos ke Pusbangprof.

SATKER	NAMA BARANG	SAT	QTY	NILAI ASET
<b>PUSBANGPROF</b>				
1	Software	1	Unit	192.750.000
<b>TOTAL</b>				<b>192.750.000</b>

**PENGEMBANGAN NILAI ASET**

**DIREKTORAT JENDERAL PEMBERDAYAAN SOSIAL**

terdapat Pengembangan Nilai Aset pada Satker Sekretariat Direktorat Jenderal Pemberdayaan Sosial yaitu Pengembangan Sistem Aplikasi SiKAPDAYA sesuai Surat Perintah Kerja Nomor: 53.10/5.1/PL/02.05/10/2021 Tanggal 5 Oktober 2021 dan Berita Acara Serah Terima Pekerjaan Nomor: BAST-002/XII/Kemensos/2021 Tanggal 3 Desember 2021 sebesar Rp188.650.000.

JENIS TRANSAKSI : 202 PENGEMBANGAN NILAI ASET

AKUN NERACA/SUB-SUB KELOMPOK BARANG		SAT	ASET TAK BERWUJUD	
KODE	URAIAN		KUANTITAS	NILAI
1	2	3	4	5
<b>162151</b>	<b>SOFTWARE</b>		0	188.650.000
8.01.01.001	Software Komputer		0	188.650.000
<b>TOTAL</b>				<b>188.650.000</b>

**BADIKLITPENSOS**

Terdapat Pengembangan Nilai Aset (202) pada BP3S Senilai Rp. 14.987.500,- yaitu pada Satker BBPPKS BANDUNG berupa software Komputer dengan nilai Rp. 14.987.500 berupa

SATKER	NAMA BARANG	SAT	QTY	NILAI ASET
<b>BBPPKS Bandung</b>				
1	Software Komputer	1	Unit	14.987.500
<b>TOTAL</b>				<b>14.987.500</b>

### **TRANSFER KELUAR** **BADIKLITPENSOS**

Terdapat Transfer Keluar pada BP3S Senilai Rp. (192.750.000) yaitu pada Satker SEKRETARIAT BADIKLITPENSOS berupa Software Dokumen Berita Acara Serah Terima Barang Milik Negara (BMN) Sekretariat Badiklitpensos Nomor : 323/7.1/PL.04/02/2021 tanggal 22 Februari 2021 mengenai Serah Terima Barang dari Sekretariat Badiklitpensos ke Pusbangprof dengan nilai (192.750.000) dengan rincian sebagai berikut:

SATKER	NAMA BARANG	SAT	QTY	NILAI ASET
<b>SEKRETARIAT BADIKLIT</b>				
1	Software	1	Unit	(192.750.000)
<b>TOTAL</b>				<b>(192.750.000)</b>

### **KOREKSI PENCATATAN** **SEKRETARIAT JENDERAL**

NO.	TRANSAKSI	SATKER	JML	NILAI	KET
1	Normalisasi	Satker Pusdatin	9	Rp (1.692.240.000)	
<b>TOTAL</b>			<b>9</b>	<b>- 1.692.240.000</b>	

Menindaklanjuti Surat dari Direktur Jenderal Perbendaharaan Kementerian Keuangan Nomor : S-3/PB/PB.6/2022 Tanggal 25 Januari 2022 perihal Rilis Aplikasi SAIBA Versi 21. 1.0 dan SIMAK BMN Versi 21.1.0 dalam rangka penyusunan LKKL *Unaudited* Tahun 2021. Dari hasil *upload* Kertas Kerja Konfirmasi (K3) terdapat data BMN Wajar Beda, Data Tidak Wajar Sama dan Data Tidak Wajar Beda pada Satker Pusat Data dan Informasi Kesejahteraan Sosial RI. Untuk data tidak wajar sama setelah ditelusuri histori dan statusnya (masih ada belum di hapuskan) kemudian di sarankan oleh DJKN untuk dilakukan Koreksi. Hal ini dilakukan dengan surat pernyataan Kuasa Pengguna Barang dan sesuai dengan Lampiran Peraturan Menteri Keuangan Nomor 181/PMK.05/2016 tentang Penatausahaan Barang Milik Negara yang mengatur bahwa "Koreksi pencatatan merupakan transaksi yang digunakan untuk menghapus BMN sebagai akibat dari perbaikan atas kesalahan pembukuan berupa kelebihan kuantitas barang dan/atau kesalahan pencatatan". Sebagai dasar pencatatan nya.

**PENGHAPUSAN (SEMESTER II DOKUMEN SEMESTER I)**

**DIREKTORAT JENDERAL REHABILITASI SOSIAL**

Terdapat transaksi Penghapusan (semester II dokumen Semester I) berupa software komputer sebesar Rp. 9.200.000,- pada Balai “Phalamarta” Sukabumi.

**PENGHENTIAN ASET DARI PENGGUNAANNYA**

**DITJEN. PERLINDUNGAN DAN JAMINAN SOSIAL**

Satker	Nama Barang	Kuantitas	Nilai
02705.00.440310.000			
Direktorat Jaminan Sosisal Keluarga		(171)	31,149,676,328
	Software Kompuer	(171)	31,149,676,328

Penghentian aset dari penggunaan (401) senilai 31.149.676.328 Adanya perubahan kondisi aset berupa Software komputer menjadi rusak berat dan dihentikan penggunaannya

**BADIKLITPENSOS**

Terdapat pada BP3S Senilai Rp. (203.240.000) yaitu pada Satker:

- 1.) PUSLITBANGKESOS berupa Software DAS MOOD dengan nilai (102.405.000) dengan rincian sebagai berikut:

SATKER	NAMA BARANG	SAT	QTY	NILAI ASET
<b>PUSLITBANGKESOS</b>				
1	Software DAAS MOOD	1	Unit	102.405.000
<b>TOTAL</b>				<b>102.405.000</b>

- 2.) BBPPKS BANJARMASIN berupa Software Komputer dengan nilai (61.050.000) dengan rincian sebagai berikut:

SATKER	NAMA BARANG	SAT	QTY	NILAI ASET
<b>BBPPKS BANJARMASIN</b>				
1	Software	1	Unit	61.050.000
<b>TOTAL</b>				<b>61.050.000</b>

- 3.) SEKRETARIAT BADIKLITPENSOS Berupa Software Komputer seharga Rp. 39.785.000.-

SATKER	NAMA BARANG	SAT	QTY	NILAI ASET
<b>SEKRETARIAT BADIKLIT</b>				
1	Software Komputer	1	Unit	39.785.000
<b>TOTAL</b>				<b>39.785.000</b>

**E.2.10 Lisensi**

Nilai Perolehan Lisensi Kementerian Sosial RI per dan 31 Desember 2020 (Audited) sebesar Rp. 397,250,000,- dan 31 Desember 2021 (Audited) sebesar Rp. 17,872,818,000,- Akumulasi Amortisasi per 31 Desember 2021 (Audited) sebesar Rp. 947,599,900,- sehingga Nilai Buku pada tanggal pelaporan yaitu nilai perolehan dikurangi dengan akumulasi penyusutannya adalah sebesar Rp. 16,925,218,100,-.

Mutasi/perubahan Software per 31 Desember 2021 (Audited) sebagai berikut:

<b>Saldo per 31 Desember 2020 (Audited)</b>	<b>Rp 397.250.000</b>
<b>Mutasi Tambah :</b>	
Pembelian	Rp 17.524.078.000
Pengembangan Nilai Aset	
<b>Mutasi Kurang :</b>	
Penghentiaan Aset Dari Penggunaan	Rp (48.510.000)
<b>Saldo per 31 Desember 2021 (Audited)</b>	<b>Rp 17.872.818.000</b>
<b>Akumulasi Penyusutan per 31 Desember 2021 (Aud)</b>	<b>Rp (947.599.900)</b>
<b>Nilai Buku per 31 Desember 2021 (Audited)</b>	<b>Rp 16.925.218.100</b>

**PEMBELIAN**

**SEKRETARIAT JENDERAL**

Pembelian Lisensi pada satker Pusdatin senilai Rp17.524.078.000,00 sebagai berikut :

NAMA UAKPB : 027.01.00.418939 PUSDATIN  
 JENIS TRANSAKSI : 101 PEMBELIAN

Tanggal : 11-10-2021  
 Halaman : 1  
 Kode Lap. : DTBSTSSKG

AKUN NERACA/SUB-SUB KELOMPOK BARANG		SAT	ASET TAK BERWUJUD	
KODE	URAIAN		KUANTITAS	NILAI
1	2	3	4	5
162161	LISENSI		52	17,524,078,000
8.01.01.01.002	Lisensi		52	17,524,078,000
TOTAL				17,524,078,000

Jakarta, 30 September 2021

No	Uraian Kontrak	Nomor Kontrak	NO. SPM	Nilai Realisasi
1	Pengadaan Microsoft SQL Server 2019 Enterprise di Lingkungan Pusdatin Kesos Tahun Anggaran 2021	1967/1.7/PL.02/7/2021, Tgl 5 Juli 2021	00556T	17.524.078.000
Jumlah				17.524.078.000

**PENGHENTIAN ASET DARI PENGGUNAANNYA**

**DIREKTORAT JENDERAL PERLINDUNGAN DAN JAMINAN SOSIAL**

Satker	Nama Barang	Kuantitas	Nilai
02705.00.440310.000			
	Direktorat Jaminan Sosialis Keluarga	(6)	(48,510,000)
	Lisensi	(6)	(48,510,000)

Penghentian aset dari penggunaan (401) senilai -48.510.000 Adanya perubahan kondisi aset menjadi rusak berat dan dihentikan penggunaannya untuk dilakukan penghapusan.

**E.2.11 Aset Tak Berwujud Lainnya**

*Aset tak berwujud adalah aset nonkeuangan yang dapat diidentifikasi dan tidak mempunyai wujud fisik serta dimiliki untuk digunakan dalam menghasilkan barang atau jasa atau digunakan untuk tujuan lainnya termasuk hak atas kekayaan intelektual.*

Nilai Perolehan Aset Tak Berwujud pada Kementerian Sosial RI per dan 31 Desember 2020 (Audited) sebesar Rp. 3.897,010,050,- dan 31 Desember 2021 (Audited) sebesar Rp. 3.914,010,050,-.

Mutasi/perubahan Aset Tak Berwujud Lainnya per 31 Desember 2021 (Audited) sebagai berikut:

<b>Saldo per 31 Desember 2020 (Audited)</b>	<b>Rp 3.897.010.050</b>
<b>Mutasi Tambah :</b>	
Pembelian	Rp 17.000.000
<b>Mutasi Kurang :</b>	
Reklasifikasi Keluar	
<b>Saldo per 31 Desember 2021 (Audited)</b>	<b>Rp 3.914.010.050</b>

**PEMBELIAN****DIREKTORAT JENDERAL REHABILITASI SOSIAL**

- Adanya transaksi Pembelian (101) berupa Aset Tetap Lainnya sebesar Rp.17.000.000,- pada Satuan Kerja BRSPDI "Nipotowe" Palu dikarenakan aset tersebut sudah tidak digunakan dalam operasional pemerintahan dan dalam kondisi rusak berat, dengan rincian sebagai berikut :

NAMA	QTY	NILAI
Aset Tak Berwujud	1	17.000.000
<b>Total</b>	<b>1</b>	<b>17.000.000</b>

**E.2.12 Aset Tak Berwujud Dalam Pengerjaan**

Nilai Perolehan Aset Tak Berwujud Dalam Pengerjaan pada Kementerian Sosial RI per dan 31 Desember 2020 (Audited) sebesar Rp. 0,- dan 31 Desember 2021 (Audited) sebesar Rp. 0,-.

Mutasi/perubahan Aset Tak Berwujud Dalam Pengerjaan 31 Desember 2021 (Audited) sebagai berikut:

<b>Saldo per 31 Desember 2020 (Audited)</b>	<b>Rp</b>	<b>-</b>
<b>Mutasi Tambah :</b> Perolehan/Penambahan KDP Pengembangan KDP		
<b>Mutasi Kurang :</b> Reklasifikasi KDP menjadi Barang Jadi		
<b>Saldo per 31 Desember 2021 (Audited)</b>	<b>Rp</b>	<b>-</b>

### E.2.13 Penyajian dan Pengungkapan Aset Tak Berwujud

Buletin Teknis Standar Akuntansi Pemerintah Nomor 17 Tahun 2014 tentang Akuntansi Aset Tak Berwujud Berbasis Akrua telah mengatur bahwa laporan keuangan harus mengungkapkan hal-hal yang terkait dengan Aset Tak Berwujud, yaitu:

#### 1. Masa Manfaat

*Masa manfaat atas Barang Milik Negara berupa Aset Tak Berwujud merupakan masa manfaat terbatas yang digunakan dalam rangka amortisasi Barang Milik Negara berupa Aset Tak Berwujud sebagaimana ditetapkan melalui Keputusan Menteri Keuangan Nomor 620/KM.6/2015 tanggal 31 Desember 2015 tentang Masa Manfaat Dalam Rangka Amortisasi Barang Milik Negara berupa Aset Tak Berwujud pada Entitas Pemerintah Pusat.*

#### 2. Metode Amortisasi

*Amortisasi atas Barang Milik Negara berupa Aset Tak Berwujud pada Entitas Pemerintah Pusat dilaksanakan dengan menggunakan metode garis lurus sebagaimana diatur dalam Peraturan Menteri Keuangan Nomor 251/PMK.06/2015 tanggal 29 Desember 2015 tentang Tata Cara Amortisasi Barang Milik Negara berupa Aset Tak Berwujud pada Entitas Pemerintah Pusat.*

#### 3. Nilai tercatat bruto dan akumulasi amortisasi pada awal dan akhir periode

- a. *Nilai perolehan bruto atas Aset Tak Berwujud disajikan berdasarkan jenis Aset Tak Berwujud yang memiliki masa manfaat terbatas sebagaimana ditetapkan pada Keputusan Menteri Keuangan Nomor 532/KMK.06/2015 tentang Perubahan Kelima atas Peraturan Menteri Keuangan Nomor 29/PMK.06/2010 tentang Penggolongan dan Kodefikasi Barang Milik Negara;*
- b. *Penyajian atas nilai perolehan bruto Aset Tak Berwujud, akumulasi penyusutan, dan nilai buku atas Barang Milik Negara berupa Aset Tak Berwujud, dituangkan sebagai berikut: (cetak neracanya)*

**E.2.14 Aset Tetap yang Tidak Digunakan Dalam Operasi Pemerintahan**

***Aset Tetap yang tidak digunakan dalam operasi pemerintahan adalah Aset tetap yang dihentikan dari penggunaan aktif pemerintah tidak memenuhi definisi aset tetap dan harus dipindahkan ke pos aset lainnya sesuai dengan nilai tercatatnya.***

Nilai Perolehan Aset Tetap yang tidak digunakan dalam operasi pemerintahan pada Kementerian Sosial RI per 31 Desember 2020 (Audited) sebesar Rp. 31,908,779,753,- dan 31 Desember 2021 (Audited) sebesar Rp. 69,865,016,007,- Akumulasi Penyusutan per 31 Desember 2021 (Audited) sebesar Rp. 67,198,110,521,- sehingga Nilai Buku pada tanggal pelaporan yaitu nilai perolehan dikurangi dengan akumulasi penyusutannya adalah Rp. 2,666,905,486,-.

Mutasi/perubahan Aset Tetap yang tidak digunakan dalam operasi pemerintahan per 31 Desember 2021 (Audited) sebagai berikut:

<b>Saldo per 31 Desember 2020 (Audited)</b>	<b>Rp 31.908.779.753</b>
<b>Mutasi Tambah :</b>	
Reklasifikasi Dari Aset Tetap ke Aset Lainnya	Rp 55.982.813.725
<b>Mutasi Kurang :</b>	
Transaksi Normalisasi BMN (BMN Yang Dihentikan)	Rp (3.085.694.736)
Penghapusan BMN yang Dihentikan (semester II dokumen semester I)	Rp (146.500.000)
Penghapusan BMN yang Dihentikan (semester I dokumen TAYL)	Rp (344.487.190)
Hibah Keluar BMN yang Dihentikan (semester II dokumen semester I)	Rp (5.145.000)
Usulan Barang Rusak Berat ke Pengelola - BMN yang Dihentikan (semester I dokumen TAYL)	Rp (66.492.000)
Penghapusan (BMN yang dihentikan)	Rp (11.760.627.017)
Transfer Keluar (BMN yang dihentikan)	Rp (12.600.528)
Hibah Keluar (BMN yang dihentikan)	Rp (366.600.000)
Usulan Barang Rusak Berat ke Pengelola (BMN Yang Dihentikan)	Rp (788.930.000)
Penggunaan Kembali BMN yang Sudah Dihentikan	Rp (1.449.501.000)
<b>Saldo per 31 Desember 2021 (Audited)</b>	<b>Rp 69.865.016.007</b>
<b>Akumulasi Penyusutan per 31 Desember 2021 (Audited)</b>	<b>Rp (67.198.110.521)</b>
<b>Nilai Buku per 31 Desember 2021 (Audited)</b>	<b>Rp 2.666.905.486</b>

**REKLASIFIKASI DARI ASET TETAP KE ASET LAINNYA  
SEKRETARIAT JENDERAL**

NO.	TRANSAKSI	SATKER	JML	NILAI	KET
1	Reklasifikasi Dari Aset	Setjen	664	Rp 5.224.300.767	
	Tetap ke Aset Lainnya	Pusdatin	236	Rp 2.131.244.105	
	<b>TOTAL</b>		<b>900</b>	<b>Rp 7.355.544.872</b>	

<b>Satker Pusdatin</b>			
N	URAIAN	KUANTITAS	NILAI
O.	2	4	5
	<b>ASET TETAP YANG TIDAK DIGUNAKAN DALAM OPERASI</b>	236	2.131.244.105
1	Mesin Ketik Manual Standard (14-16 Inchi)	2	20.592.000
2	Mesin Ketik Manual Langewagon (18-27 Inchi)	1	3.835.000
3	Lemari Besi/Metal	10	66.128.750
4	Lemari Kayu	28	188.360.317
5	Alat Pemotong Kertas	1	1.550.000
6	Overhead Projector	2	68.280.000
7	Mesin Laminating	1	1.800.000
8	LCD Projector/Infocus	1	12.556.500
9	Meja Kerja Kayu	31	144.505.908
10	Kursi Besi/Metal	52	149.565.000
11	Meja Komputer	10	10.500.000
12	Meja Resepsionis	3	1.080.000
13	A.C. Split	2	34.980.000
14	Kabel	4	1.320.000
15	Facsimile	2	7.084.000
16	P.C Unit	36	499.500.000
17	Lap Top	10	137.679.946
18	Note Book	10	117.025.334
19	Monitor	1	9.421.280
20	Printer (Peralatan Personal Komputer)	23	542.307.430
21	Scanner (Peralatan Personal Komputer)	3	60.150.000
22	Rak Server	3	53.022.640

Reklasifikasi aset tetap ke aset lainnya (188) senilai 5.224.300.767, terdiri dari :

AKUN NERACA/SUB-SUB KELOMPOK BARANG		SA T	INTRAKOMPTABEL	
KODE	URAIAN		KUANTITAS	NILAI
<b>166112</b>	<b>ASET TETAP YANG TIDAK DIGUNAKAN DALAM OPERASIONAL PEMERINTAHAN</b>		669	5.224.300.767
3.01.03.05.0 03	Stationary Water Pump	Unit	1	1.919.500
3.01.03.05.0 10	Pompa Air	Unit	1	924.000



3.02.01.02.003	Mini Bus ( Penumpang 14 Orang Kebawah )	Unit	1	42.500.000
3.02.01.04.001	Sepeda Motor	Unit	1	8.000.000
3.02.02.01.001	Gerobak Tarik	Unit	3	9.454.500
3.02.02.01.004	Lori Dorong	Unit	2	1.991.000
3.03.03.01.061	Pin Modulator	Buah	4	38.000.000
3.03.03.04.010	Channel Converter	Buah	1	9.500.000
3.05.01.01.004	Mesin Ketik Listrik	Buah	2	3.800.000
3.05.01.04.001	Lemari Besi/Metal	Buah	1	251.122
3.05.01.04.002	Lemari Kayu	Buah	5	84.459.000
3.05.01.04.003	Rak Besi	Buah	3	384.000
3.05.01.04.005	Filing Cabinet Besi	Buah	2	6.039.000
3.05.01.04.015	Locker	Buah	2	926.030
3.05.01.04.024	Laci Box	Buah	29	42.969.300
3.05.01.05.001	Tabung Pemadam Api	Buah	5	10.551.750
3.05.01.05.007	CCTV - Camera Control Television System	Buah	1	14.500.000
3.05.01.05.008	Papan Visual/Papan Nama	Buah	1	3.300.000
3.05.01.05.039	Display	Buah	6	2.310.000
3.05.01.05.047	Lampu-lampu Kristal	Buah	13	501.605
3.05.01.05.048	LCD Projector/Infocus	Buah	1	6.930.000
3.05.01.05.052	Alat Perekam Suara (Voice Pen)	Buah	2	4.200.000
3.05.01.05.058	Focusing Screen/Layar LCD Projector	Buah	1	17.897.000
3.05.02.01.001	Meja Kerja Besi/Metal	Buah	3	7.524.000
3.05.02.01.002	Meja Kerja Kayu	Buah	30	71.614.165
3.05.02.01.003	Kursi Besi/Metal	Buah	49	61.558.150
3.05.02.01.004	Kursi Kayu	Buah	7	4.850.000
3.05.02.01.005	Sice	Buah	16	59.445.864
3.05.02.01.009	Meja Komputer	Buah	1	6.000.000
3.05.02.01.011	Tempat Tidur Kayu	Buah	57	122.790.000
3.05.02.01.014	Meja Resepsionis	Buah	1	64.975.000
3.05.02.01.016	Kasur/Spring Bed	Buah	45	44.654.000
3.05.02.01.019	Meja Makan Kayu	Buah	38	27.140.939
3.05.02.01.021	Pot Bunga	Buah	0	0

3.05.02.01.0 22	Partisi	Bua h	1	4.224.000
3.05.02.02.0 03	Jam Elektronik	Bua h	2	2.970.000
3.05.02.03.0 03	Mesin Pemotong Rumput	Bua h	2	10.171.700
3.05.02.03.0 04	Mesin Cuci	Bua h	1	5.929.000
3.05.02.04.0 01	Lemari Es	Bua h	8	7.227.782
3.05.02.04.0 04	A.C. Split	Bua h	32	167.580.277
3.05.02.04.0 07	Exhause Fan	Bua h	2	1.100.000
3.05.02.05.0 01	Kompor Listrik (Alat Dapur)	Bua h	1	1.375.000
3.05.02.05.0 02	Kompor Gas (Alat Dapur)	Bua h	1	4.509.000
3.05.02.05.0 05	Rice Cooker (Alat Dapur)	Bua h	0	0
3.05.02.05.0 08	Kitchen Set	Bua h	14	225.597.000
3.05.02.05.0 09	Tabung Gas	Bua h	0	0
3.05.02.05.0 10	Mesin Giling Bumbu	Bua h	0	0
3.05.02.05.9 99	Alat Dapur Lainnya		3	18.999.300
3.05.02.06.0 02	Televisi	Bua h	16	26.489.673
3.05.02.06.0 06	Equalizer	Bua h	1	15.188.800
3.05.02.06.0 07	Loudspeaker	Bua h	8	234.004.600
3.05.02.06.0 14	Microphone	Bua h	1	3.750.000
3.05.02.06.0 16	Mic Conference	Bua h	12	49.345.391
3.05.02.06.0 25	Alat Hiasan	Bua h	1	5.321.000
3.05.02.06.0 36	Dispenser	Bua h	6	11.913.000
3.05.02.06.0 46	Handy Cam	Bua h	1	3.245.000
3.05.02.06.0 55	Heater (Alat Rumah Tangga Lainnya ( Home Use ))	Bua h	5	5.799.745
3.05.02.06.0 56	Karpet	Bua h	1	83.146.000
3.05.02.06.0 57	Vertikal Blind	Bua h	10	15.436.800
3.05.02.06.0 58	Gordyin/Kray	Bua h	1	52.821.000
3.05.02.06.0 62	Sun Screen	Bua h	1	19.800.000
3.05.02.06.0 68	DVD Player	Bua h	2	20.108.000
3.05.02.06.0 71	Kabel	Bua h	0	0
3.05.02.06.0 72	Lampu	Bua h	1	660.000
3.05.02.06.0 80	Bracket Standing Peralatan	Bua h	1	489.500
3.05.02.06.9 99	Alat Rumah Tangga Lainnya ( Home Use )		3	3.072.300

3.05.02.99.9 99	Alat Rumah Tangga Lainnya		3	13.250.000
3.06.01.01.0 01	Audio Mixing Console	Bua h	2	119.192.700
3.06.01.01.0 02	Audio Mixing Portable	Bua h	1	12.650.000
3.06.01.01.0 16	Compact Disc Player (Peralatan Studio Audio)	Bua h	3	48.777.300
3.06.01.01.0 25	Audio Visual	Bua h	3	73.235.600
3.06.01.01.0 36	Microphone/Wireless MIC	Bua h	2	14.476.000
3.06.01.01.0 48	Uninterruptible Power Supply (UPS)	Bua h	10	17.339.000
3.06.01.01.0 54	Editing & Dubbing System	Bua h	2	53.350.000
3.06.01.01.0 60	Power Amplifier	Bua h	2	98.749.200
3.06.01.01.0 73	Audio Cassette Recorder	Bua h	1	14.905.000
3.06.01.01.0 76	Digital Audio Taperecorder	Bua h	4	19.498.000
3.06.01.01.0 79	Microphone Cable	Bua h	1	1.914.000
3.06.01.01.0 88	Voice Recorder	Bua h	1	770.000
3.06.01.01.9 99	Peralatan Studio Audio Lainnya		1	99.100.000
3.06.01.02.0 03	Camera Electronic	Bua h	2	12.320.000
3.06.01.02.0 13	Video Tape Recorder Portable	Bua h	1	26.686.000
3.06.01.02.0 44	Digital Video Effect	Bua h	1	75.130.000
3.06.01.02.0 45	Tripod Camera	Bua h	1	1.650.000
3.06.01.02.0 61	Lensa Kamera	Bua h	1	18.137.900
3.06.01.02.1 30	Lampu Blitz Kamera	Bua h	1	7.150.000
3.06.01.02.1 58	Monopod	Bua h	3	13.530.000
3.06.02.01.0 03	Pesawat Telephone	Bua h	3	1.473.000
3.06.03.10.9 99	Peralatan Antena SHF/Parabola Lainnya		1	47.350.000
3.06.03.23.0 12	Audio Processor Am	Bua h	1	52.902.300
3.06.04.05.0 01	Message Switching Center (MSC)	Bua h	1	88.850.000
3.07.01.04.1 08	Kursi Zeis	Bua h	1	2.300.000
3.08.01.13.0 81	TV Monitor	Bua h	6	91.314.799
3.08.01.41.2 51	Stabilizer/UPS	Bua h	1	3.685.000
3.08.01.41.3 30	Boster	Bua h	1	3.800.000
3.08.03.04.0 08	Hybrid Recorder	Bua h	4	39.200.000
3.09.04.04.0 17	Reciever Audio/Video	Bua h	15	67.500.000
3.09.04.07.0 01	Bateray Handycam (Yang Bisa Diisi Ulang)	Bua h	8	12.400.000

3.09.04.07.0 02	Lampu Handycam + Bateray (Yang Bisa Diisi Ulang)	Bua h	1	660.000
3.10.01.01.0 03	Local Area Network (LAN)	Bua h	1	19.800.000
3.10.01.01.9 99	Komputer Jaringan Lainnya		4	178.735.000
3.10.01.02.0 01	P.C Unit	Bua h	18	309.740.950
3.10.01.02.0 02	Lap Top	Bua h	21	252.518.105
3.10.01.02.0 09	Tablet PC	Bua h	6	28.660.000
3.10.02.01.0 04	Storage Modul Disk (Peralatan Mainframe)	Bua h	1	9.020.000
3.10.02.01.0 05	Console Unit (Peralatan Mainframe)	Bua h	19	594.091.620
3.10.02.02.0 10	Scanner (Peralatan Mini Komputer)	Bua h	1	4.620.000
3.10.02.03.0 03	Printer (Peralatan Personal Komputer)	Bua h	15	86.192.000
3.10.02.03.0 04	Scanner (Peralatan Personal Komputer)	Bua h	2	31.518.500
3.10.02.03.0 14	LAN Card	Bua h	5	495.000.000
3.10.02.03.9 99	Peralatan Personal Komputer Lainnya		0	0
3.10.02.04.0 01	Server	Bua h	1	30.174.100
3.10.02.04.0 02	Router	Bua h	1	4.800.400
3.10.02.04.0 22	Wireless PCI Card	Bua h	0	0
3.10.02.04.0 23	Wireless Access Point	Bua h	1	385.000
3.10.02.04.9 99	Peralatan Jaringan Lainnya		3	120.890.000
3.15.04.01.0 12	Voice Recorder	Bua h	2	2.002.000
3.15.04.05.0 06	Air Conditioning (AC)	Bua h	3	32.675.500
3.17.01.19.0 13	Submersible Pump	Bua h	2	74.430.500
6.02.01.01.0 02	Alat Musik Modern/Band	Bua h	1	13.667.500

### INSPEKTORAT JENDERAL

Mutasi tambah sebanyak 2 (dua) unit station wagon senilai Rp360.545.000, Mutasi tambah tersebut, merupakan proses lelang atas 2 (dua) unit kendaraan dinas roda 4 (empat) yang sudah rusak berat, dimana 1 (satu) unit kendaraan telah laku terjual dalam proses lelang sebagaimana risalah lelang terlampir. Adapun kendaraan yang dilelang terdiri dari KIB Nomor 13 berupa 1 (satu) unit kendaraan merk Toyota, tipe Kijang Innova Type J, dengan Nomor Polisi B 1645 PQN, tahun 2009, dengan kondisi rusak berat, tidak laku terjual/ditahan. KIB Nomor 15 berupa 1 (satu) unit kendaraan merk Toyota, tipe Kijang Innova Type J, dengan Nomor Polisi B 1952 PQN, tahun 2010, dengan kondisi rusak berat, telah laku dilelang senilai Rp87.555.555,00 sebagaimana hasil pelaksanaan lelang dan salinan risalah lelang dari KPKNL Jakarta III

Nomor : 599/27/2021, tanggal 16 November 2021 sebagaimana terlampir. Adapun Surat Keputusan Menteri Sosial tentang Penghapusan BMN tersebut, masih dalam proses penerbitan.

**DIREKTORAT JENDERAL PEMBERDAYAAN SOSIAL**

Terdapat Mutasi Tambah Reklasifikasi dari Aset Tetap ke Aset Lainnya sebesar Rp538.929.928 pada Direktorat Kepahlawanan, Keperintisan, Kesetiakawanan dan Restorasi Sosial dengan rincian sebagai berikut:

AKUN NERACA/SUB-SUB KELOMPOK BARANG		SAT	GABUNGAN INTRA & EKSTRAKOMPTABEL	
KODE	URAIAN		KUANTITAS	NILAI
1	2	3	4	5
<b>166112</b>	<b>ASET TETAP YANG TIDAK DIGUNAKAN DALAM</b>		<b>18</b>	<b>538.929.928</b>
3.02.01.01.003	Station Wagon	Unit	2	105.900.000
3.02.01.02.003	Mini Bus ( Penumpang 14 Orang Kebawah )	Unit	1	79.475.000
3.02.01.02.999	Kendaraan Bermotor Penumpang Lainnya		2	211.200.000
3.02.01.03.002	Pick Up	Unit	1	61.400.000
3.02.01.03.999	Kendaraan Bermotor Angkutan Barang Lainnya		1	26.200.000
3.02.01.04.001	Sepeda Motor	Unit	4	42.154.400
3.05.01.01.002	Mesin Ketik Manual Standard (14-16 Inchi)	Buah	2	4.559.360
3.10.02.03.003	Printer (Peralatan Personal Komputer)	Buah	5	8.041.168
<b>TOTAL</b>				<b>538.929.928</b>

Terdapat Mutasi Tambah Reklasifikasi dari Aset Tetap ke Aset Lainnya sebesar Rp318.020.000 pada Sekretariat Ditjen Pemberdayaan Sosial dengan rincian sebagai berikut:

AKUN NERACA/SUB-SUB KELOMPOK BARANG		SAT	GABUNGAN INTRA & EKSTRAKOMPTABEL	
KODE	URAIAN		KUANTITAS	NILAI
1	2	3	4	5
<b>166112</b>	<b>ASET TETAP YANG TIDAK DIGUNAKAN DALAM</b>		<b>3</b>	<b>318.020.000</b>
3.02.01.01.003	Station Wagon	Unit	1	68.420.000
3.02.01.02.003	Mini Bus ( Penumpang 14 Orang Kebawah )	Unit	2	249.600.000
<b>TOTAL</b>				<b>318.020.000</b>

3 Unit Aset tersebut sudah diajukan Permohonan Penghapusan Barang Milik Negara dengan Surat Direktur Jenderal Pemberdayaan Sosial kepada Sekretaris Jenderal Nomor 882/5/PL.05.02/11/2021 Tanggal 17

November 2021 Hal Permohonan Penghapusan Barang Milik Negara (Surat Terlampir), dan telah terbit Surat Menteri Sosial dan Sekretaris Jenderal kepada Kepala Kantor Pelayanan Kekayaan Negara dan Lelang (KPKNL) Jakarta III Nomor 81/1/PL.05.02/01/2022 Tanggal 03 Januari 2022 Hal Permohonan Persetujuan Penjualan BMN berupa 3 (Tiga) Unit Kendaraan Roda 4 (Empat) di Lingkungan Sekretariat Direktorat Jenderal Pemberdayaan Sosial (Surat Terlampir) serta surat dari Kepala Kantor Pelayanan Kekayaan Negara dan Lelang (KPKNL) Jakarta II kepada Sekretaris Jenderal Kementerian Sosial RI Nomor S-63/WKN.07/KNL.03/2022 Tanggal 11 Januari 2022 Hal Permintaan Kelengkapan Dokumen Persetujuan Penjualan BMN pada Sekretariat Direktorat Jenderal Pemberdayaan Sosial.

Terdapat Mutasi Tambah Reklasifikasi dari Aset Tetap ke Aset Lainnya sebesar Rp417.630.000 pada Direktorat Pemberdayaan Komunitas Adat Terpencil dengan rincian sebagai berikut:

AKUN NERACA/SUB-SUB KELOMPOK BARANG		SAT	GABUNGAN INTRA & EKSTRAKOMPTABEL	
KODE	URAIAN		KUANTITAS	NILAI
1	2	3	4	5
<b>166112</b>	<b>ASET TETAP YANG TIDAK DIGUNAKAN DALAM</b>		1	417.630.000
3.02.01.01.003	Station Wagon	Unit	1	417.630.000
TOTAL				417.630.000

1 Unit Aset tersebut sudah diajukan Permohonan Penghapusan Barang Milik Negara dengan Surat Direktur Jenderal Pemberdayaan Sosial kepada Sekretaris Jenderal Nomor 22/5/PL.05.02/1/2022 Tanggal 14 Januari 2022 Hal Permohonan Penghapusan Barang Milik Negara.

Terdapat Mutasi Tambah Reklasifikasi dari Aset Tetap ke Aset Lainnya sebesar Rp12.600.528 pada Dinas Sosial Provinsi Gorontalo, dengan rincian sebagai berikut:

AKUN NERACA/SUB-SUB KELOMPOK BARANG		SAT	GABUNGAN INTRA & EKSTRAKOMPTABEL	
KODE	URAIAN		KUANTITAS	NILAI
1	2	3	4	5
<b>166112</b>	<b>ASET TETAP YANG TIDAK DIGUNAKAN DALAM</b>		7	12.600.528
3.05.01.01.002	Mesin Ketik Manual Standard (14-16 Inchi)	Buah	2	4.559.360
3.10.02.03.003	Printer (Peralatan Personal Komputer)	Buah	5	8.041.168
TOTAL				12.600.528

**DITJEN REHABILITASI SOSIAL**

Mutasi tambah nilai neraca Aset Tetap Yang Tidak Digunakan Dalam Operasi Pemerintah dengan transaksi Reklasifikasi Dari Aset Tetap ke Aset Lainnya (188) 31 Desember 2021, dengan rincian sebagai berikut :

NAMA SATKER	QTY	NILAI
BALAI "BAMBU APUS" JAKARTA	1662	4.239.728.658
BRSPDSN "WYATA GUNA" BANDUNG	1	61.992.000
BRSPDF "PROF. DR. SOEHARSO" SURAKARTA	7	3.384.461.896
BRSPDF "BUDI PERKASA" PALEMBANG	3	66.700.000
BRSEGP "PANGUDI LUHUR" BEKASI	2	20.000.000
BRSAMPK "RUMBAI" PEKANBARU	234	659.978.750
BRSAMPK "HANDAYANI" JAKARTA	868	926.073.771
BRS EKS WTS "MULYA JAYA" JAKARTA	1564	1.884.709.110
BRSAMPK "ANTASENA" MAGELANG	3	227.600.000
BRSPDI "CIUNG WANARA" BOGOR	308	442.647.198
BRSPDM "DHARMA GUNA" BENGKULU	347	491.186.625
BRSPDSRW "MELATI" JAKARTA	1482	55.991.000
BRSPDSRW "EFFATA" KUPANG	3180	1.219.230.670
LRSLU "MINAULA" KENDARI	720	784.679.589
SEKRETARIAT DIREKTORAT JENDERAL REHABILIT	77	1.290.321.350
<b>Jumlah</b>	<b>10.458</b>	<b>15.755.300.617</b>

**DITJEN PERLINDUNGAN DAN JAMINAN SOSIAL****Sekretariat**

Satker	Nama Barang	Kuantitas	Nilai
02705.00.426820.000			
	<b>Sekretariat Ditjen Perlindungan dan Jaminan Sosial</b>	<b>121</b>	<b>741,338,500</b>
	Sepeda Motor	4	50,106,000
	Lemari Kayu	1	4,500,000
	Alat Penghancur Kertas	4	16,600,000
	White Board Electronic	1	14,860,000
	Meja Kerja Kayu	10	15,000,000
	Kursi Besi/Metal	32	32,965,000
	Sice	3	47,850,000
	Meja Rapat	3	27,929,000
	Meubelair Lainnya	7	28,850,000
	A.C. Split	6	32,170,000
	Exhause Fan	5	1,888,000
	Televisi	4	93,700,000
	Camera Digital	1	19,800,000
	Handy Talky (HT)	2	5,687,000
	P.C Unit	7	60,190,000
	Lap Top	17	240,989,700
	Personal Komputer Lainnya	1	12,200,000
	Printer (Peralatan Personal Komputer)	11	31,040,000
	Scanner (Peralatan Personal Komputer)	1	4,013,800
	External	1	1,000,000

**Direktorat Jaminan Sosial Keluarga**

Satker	Nama Barang	Kuantitas	Nilai
<b>02705.00.440310.000</b>			
	<b>Direktorat Jaminan Sosisal dan Keluarga</b>	<b>648</b>	<b>17,987,223,373</b>
	Mesin Ketik Manual Portable ( 11-13 Inchi)	20	29,500,000
	Rak Besi	1	118,632,056
	Kursi Besi/Metal	9	3,750,000
	Meja Komputer	7	42,864,388
	A.C. Split	16	210,037,613
	Wireless	114	206,928,000
	Dispenser	1	410,000
	Uninterruptible Power Supply (UPS)	92	467,002,856
	Power Supply (Peralatan Studio Vidio dan film)	16	132,000,000
	Camera Digital	74	135,204,289
	Mesin Barcode	15	110,387,295
	Facsimile	4	10,923,000
	Swicher Antene Lainnya	2	21,780,000
	NCS (Network Control System)	1	220,550,000
	Lokal Area Network (LAN)	1	460,600,543
	P.C. Unit	116	1,246,378,765
	Peralatan Mainframe Lainnya	1	1,504,075,212
	Printer (Peralatan Personal Komputer)	13	232,908,973
	Scanner (Peralatan Personal Komputer)	1	600,000
	Server	8	6,302,617,870
	Rak Silver	1	5,197,500
	Peralatan Jaringan Lainnya	3	619,498,000
	Peralatan Komputer Lainnya	6	5,657,327,013
	peralatan	126	248,050,000

Terjadi reklasifikasi karena adanya perubahan kondisi barang dari baik menjadi rusak berat dan dalam proses penghapusan.

**BADIKLIT KESOS PENSOS**

Terdapat Reklas Aset Tetap Ke Aset Lainnya pada BP3S Senilai

Rp. 12.495.680.907,- yaitu pada Satker:

- 1.) BBPPKS PADANG berupa Peralatan dan Mesin merupakan aset Intrakomptabel sebanyak 843 Buah nilai Rp. 1.299.431.684.- dengan rincian sebagai berikut :



SATKER	NAMA BARANG	SAT	QTY	NILAI ASET
<b>BBPPKS PADANG</b>				
1	Gerobak Dorong	4	Buah	1.584.000
2	Mesin Ketik Listrik	1	Buah	2.310.000
3	Lemari Besi/Metal	2	Buah	1.042.000
4	Lemari Kayu	4	Buah	4.325.640
5	Papan Visual/Papan Nama	4	Buah	26.802.980
6	White Board	5	Buah	1.295.000
7	White Board Electronic	1	Buah	20.400.000
8	Buku lainnya	1	Buah	15.234.584
9	LCD Projector/Infocus	1	Buah	64.100.000
10	Flip Chart	1	Buah	3.940.000
11	Focusing Screen/Layar LCD Projector	3	Buah	3.843.151
12	Meja Kerja Kayu	74	Buah	20.921.000
13	Kursi Besi/Metal	160	Buah	228.068.800
14	Sice	5	Buah	3.815.000
15	Tempat Tidur Kayu	17	Buah	4.505.000
16	Meja Makan Kayu	30	Buah	5.520.000
17	Mesin Pemotong Rumput	2	Buah	9.383.300
18	Mesin Cuci	1	Buah	1.597.750
19	A.C. Split	27	Buah	119.533.900
20	Kipas Angin	23	Buah	3.577.000
21	Televisi	4	Buah	26.462.500
22	Tape Recorder (Alat Rumah Tangga Lair	3	Buah	1.800.000
23	Dispenser	3	Buah	1.551.000
24	Mimbar/Podium	2	Buah	1.340.000
25	Karpet	5	Buah	49.848.000
26	Gordyin/Kray	99	Buah	118.002.960
27	DVD Player	1	Buah	550.000
28	Camera Digital	2	Buah	13.654.000
29	Handy Talky (HT)	4	Buah	6.000.000
30	Antene SHF Portable	4	Buah	4.900.000
31	Uninterrupted Power Supply (UPS)	6	Buah	11.050.000
32	Software DAAS MOD	21	Buah	213.590.000
33	Wireless Data Transmission System	5	Buah	9.843.100
34	P.C Unit	5	Buah	39.305.540
35	Lap Top	13	Buah	164.616.820
36	Printer (Peralatan Personal Komputer)	26	Buah	62.322.859
37	Jet Pump	3	Buah	21.995.800
38	Alat Tennis Meja	4	Buah	10.800.000
<b>TOTAL</b>				<b>1.299.431.684</b>

2.) PUSDIKLATKESOS berupa Peralatan dan Mesin sebesar Rp. 307.390.524 dengan rincian sebagai berikut :

SATKER	NAMA BARANG	SAT	QTY	NILAI ASET
<b>PUSDIKLAT KESOS</b>				
1	Filing Cabinet Besi	4	Buah	3.105.367
2	White Board	7	Buah	661.724
3	Meja kerja kayu	176	Buah	62.004.060
4	Kursi Besi/metal	119	Buah	33.083.841
5	Meja Makan kayu	3	Buah	5.787.690
6	A.C Split	34	Buah	90.770.229
7	Exhause Fan	6	Buah	1.000.692
8	Vertikal Blind	9	Buah	694.521
11	Mni Bus	1	Unit	62.487.000
14	Monografi	3.104	Buah	45.533.950
17	Buku Lainnya	7	Buah	2.261.450
TOTAL				307.390.524

3.) PUSPENSOS berupa Peralatan dan Mesin sebesar Rp. 1.223.847.036 dengan rincian sebagai berikut :

SATKER	NAMA BARANG	SAT	QTY	NILAI ASET
<b>PUSPENSOS</b>				
1	Lemari Penyimpan	2	Buah	19.745.000,
4	Lemari Kayu	2	Buah	76.179.700,
6	Copy Board/Elektric White Board	1	Buah	19.500.000,
8	LCD Projector/Infocus	3	Buah	184.043.636,
9	Focusing Screen/Layar LCD Projector	2	Buah	143.710.000,
10	Meja Kerja Besi/Metal	1	Buah	1.050.000,
11	Meja Kerja Kayu	5	Buah	6.300.000,
12	Kursi Besi/Metal	13	Buah	21.960.000,
13	Kursi Kayu	4	Buah	1.771.000,
14	Sice	3	Buah	7.421.700,
15	Meja Rapat	1	Buah	18.950.000,
16	Camera Video	2	Buah	290.500.000,
17	Audio Mixing Console	1	Buah	5.907.000,
18	Uninterruptible Power Supply (UPS)	1	Buah	1.400.000,
19	Camera Electronic	1	Buah	9.300.000,
20	Tripod Camera	2	Buah	3.234.000,
21	Lensa Kamera	2	Buah	28.611.000,
22	Camera Digital	1	Buah	25.850.000,
23	Duplicator DVD	1	Buah	7.900.000,
24	Unit Tape Recorder	5	Buah	7.216.000,
25	Tripod	1	Buah	1.210.000,
26	Personal Computer	3	Buah	45.000.000,
27	Lighting Equipment	1	Buah	16.000.000,
28	Kamera Digital	2	Buah	19.650.000,
30	P.C Unit	2	Buah	24.750.000,
31	Lap Top	11	Buah	146.734.750,
33	Personal Komputer Lainnya	1	Buah	24.700.750,
35	Printer (Peralatan Personal Komputer)	7	Buah	16.320.000,
37	External CD/ DVD Drive (ROM)	1	Buah	632.500,
39	Server	1	Buah	48.300.000,
TOTAL				1.223.847.036

4.) BBPPKS MAKASAR berupa Peralatan dan Mesin sebesar Rp. 13.581.800 dengan rincian sebagai berikut :

SATKER	NAMA BARANG	SAT	QTY	NILAI ASET
<b>BBPPKS MAKASAR</b>				
1	Lap Top	1	Buah	13.581.800
TOTAL				13.581.800

5.) PUSLITBAGKESOS berupa Peralatan dan Mesin sebesar Rp. 1.846.675.370 dengan rincian sebagai berikut :

SATKER	NAMA BARANG	SAT	QTY	NILAI ASET
<b>PUSLITBANGKESOS</b>				
1	Scanner (Universal Tester)	7,	Buah	45.864.943,
2	Lemari Penyimpan	56,	Buah	166.221.040,
3	Mesin Ketik Elektronik/Selektrik	2,	Buah	3.525.000,
4	Mesin Hitung Listrik	1,	Buah	2.916.000,
5	Lemari Besi/Metal	4,	Buah	7.800.000,
6	Lemari Kayu	7,	Buah	51.660.000,
7	Filing Cabinet Besi	10,	Buah	13.540.000,
8	Buffet	1,	Buah	4.080.000,
9	Lemari Display	2,	Buah	10.760.000,
10	CCTV - Camera Control Television System	6,	Buah	48.725.250,
11	Mesin Absensi	1,	Buah	4.400.000,
12	Alat Pemotong Kertas	1,	Buah	2.970.000,
13	LCD Projector/Infocus	5,	Buah	32.340.000,
14	Alat Kantor Lainnya	1,	Buah	977.500,
15	Meja Kerja Besi/Metal	5,	Buah	8.010.000,
16	Meja Kerja Kayu	63,	Buah	198.928.000,
17	Kursi Besi/Metal	115,	Buah	116.038.000,
18	Kursi Kayu	2,	Buah	2.200.000,
19	Sice	1,	Buah	8.016.000,
20	Meja Rapat	5,	Buah	30.210.000,
21	Meja Komputer	5,	Buah	8.250.000,
22	Meja Resepsionis	4,	Buah	16.775.000,
23	Partisi	5,	Buah	109.567.000,
24	Lemari Es	2,	Buah	6.050.000,
25	Portable Air Conditioner (Alat Pendingin)	3,	Buah	22.125.000,
26	Televisi	6,	Buah	23.694.000,
27	Mic Conference	1,	Buah	79.200.000,
28	Lambang Garuda Pancasila	2,	Buah	3.245.000,
29	Gambar Presiden/Wakil Presiden	2,	Buah	1.650.000,
30	Gordyin/Kray	1,	Buah	19.584.000,
31	Kabel	2,	Buah	4.180.000,
32	Tripod Camera	1,	Buah	6.654.500,
33	Camera Digital	1,	Buah	8.540.000,
34	Telephone (PABX)	1,	Buah	23.507.000,
35	Kursi Dorong	82,	Buah	91.361.950,
36	Personal Computer	5,	Buah	50.760.000,
37	Meja Kerja (Alat Laboratorium Lainnya)	38,	Buah	104.516.500,
38	Fire Extinguisher	1,	Buah	11.756.250,
39	Wireless Control System For Ship Model	8,	Buah	4.232.000,
40	PC Workstation	3,	Buah	29.205.000,
41	P.C Unit	5,	Buah	85.690.000,
42	Lap Top	1,	Buah	14.400.000,
43	Printer (Peralatan Personal Komputer)	7,	Buah	9.240.000,
44	Server	1,	Buah	21.285.000,
45	Firewall	1,	Buah	72.778.750,
46	Wireless Access Point	1,	Buah	849.062,
47	Switch	7,	Buah	133.582.625,
48	Air Conditioning (AC)	21,	Buah	124.815.000,
<b>TOTAL</b>				<b>1.846.675.370</b>

6.) BBPPKS JAYAPURA berupa Peralatan dan mesin sebesar Rp. 600.140.950 dengan rincian sebagai berikut :

SATKER	NAMA BARANG	SAT	QTY	NILAI ASET
<b>BBPPKS JAYAPURA</b>				
1	Copy Board/Elektrik White Board	1	Buah	10.838.000
2	Meja Kerja Kayu	59	Buah	40.946.000
3	Kursi Besi/Metal	186	Buah	65.065.075
4	Kursi Kayu	50	Buah	11.636.000
5	A.C. Split	6	Buah	40.550.000
6	Televisi	2	Buah	12.480.000
7	Wireless	4	Buah	11.520.000
8	Microphone	10	Buah	13.750.000
9	Microphone Table Stand	4	Buah	2.200.000
10	Mimbar/Podium	3	Buah	843.000
11	Handy Cam	3	Buah	28.780.000
12	Chairman/Audio Conference	1	Buah	63.927.875
13	Meja Kerja (Alat Laboratorium Lainnya)	2	Buah	1.160.000
14	P.C Unit	7	Buah	76.433.500
15	Lap Top	8	Buah	94.049.500
16	Printer (Peralatan Personal Komputer)	17	Buah	30.750.000
17	Modem	1	Buah	1.450.000
18	Peralatan Olah Raga Lainnya	2	Buah	11.137.500
19	Alat Musik Modern/Band	3	Buah	67.724.500
20	Alat Peraga Kesenian Lainnya	49	Buah	14.900.000
<b>TOTAL</b>		418	Buah	600.140.950

7.) BBPPKS BANJARMASIN berupa Peralatan dan Mesin sebesar Rp. 2.592.768.843.- dengan rincian sebagai berikut :

SATKER	NAMA BARANG	SAT	QTY	NILAI ASET
<b>BBPPKS BANJARMASIN</b>				
1	Bus ( Penumpang 30 Orang Keatas )	1	Unit	575.144.500,
2	Mini Bus ( Penumpang 14 Orang Kebawah )	5	Unit	971.262.750,
3	Sepeda Motor	4	Unit	67.922.000,
5	Mesin Ketik Manual Portable (11-13 Inchi)	3	Buah	2.999.277,
6	Lemari Besi/Metal	23	Buah	31.648.000,
7	Alat Penghancur Kertas	3	Buah	9.151.227,
8	White Board Electronic	1	Buah	5.871.000,
9	Kursi Besi/Metal	272	Buah	25.707.000,
10	Kursi Kayu	51	Buah	47.016.000,
11	Sice	10	Buah	30.516.000,
12	Meja Resepsionis	1	Buah	4.318.400,
13	Mesin Cuci	6	Buah	56.964.375,
14	Televisi	20	Buah	43.312.796,
16	Generator Set (Lab Scale)	2	Buah	3.500.000,
17	Software DAAS MOD	5	Buah	215.020.000,
18	P.C Unit	34	Buah	479.658.300,
19	Printer (Peralatan Personal Komputer)	4	Buah	9.150.000,
20	Alat Tennis Meja	5	Buah	10.198.218,
21	Peralatan Fitness	5	Buah	2.284.000,
22	Sepeda Olah Raga	5	Buah	1.125.000,
<b>TOTAL</b>		40	Buah	2.592.768.843

## 8.) POLTEKESOS BANDUNG berupa Peralatan dan Mesin sebesar Rp 365.763.400.- dengan rincian sebagai berikut :

SATKER	NAMA BARANG	SAT	QTY	NILAI ASET
<b>POLTEKESOS BANDUNG</b>				
1	LCD Projector/Infocus	28	Buah	349.199.400
2	Kursi Besi/Metal	101		16.564.000
TOTAL				365.763.400

## 9.) BBPPKS YOGYAKARTA berupa Peralatan dan mesin sebesar Rp 920.220.975.- dengan rincian sebagai berikut :

SATKER	NAMA BARANG	SAT	QTY	NILAI ASET	
<b>BBPPKS YOGYAKARTA</b>					
1	Gerobak Dorong	1	Unit	335.000	
2	Scanner (Universal Tester)	3	Buah	26.978.000	
3	Mesin Ketik Manual Portable (11-13 Inchi)	2	Buah	2.994.000	
4	Mesin Fotocopy Folio	1	Buah	18.713.000	
5	Lemari Kayu	10	Buah	21.270.000	
6	White Board	9	Buah	2.779.000	
7	Alat Penghancur Kertas	1	Buah	3.600.000	
8	Focusing Screen/Layar LCD Projector	6	Buah	11.700.000	
9	Meja Kerja Kayu	9	Buah	17.775.000	
10	Kursi Besi/Metal	4	Buah	979.000	
11	Kursi Kayu	2	Buah	144.000	
12	Meja Komputer	21	Buah	7.050.000	
13	Meja Resepsionis	6	Buah	10.200.000	
14	Kasur/Spring Bed	45	Buah	35.925.000	
15	Lemari Es	1	Buah	1.548.000	
16	A.C. Split	2	Buah	11.370.000	
17	Televisi	11	Buah	34.394.000	
18	Loudspeaker	6	Buah	632.000	
19	Sound System	4	Buah	69.564.000	
20	Wireless	3	Buah	2.424.000	
21	Mimbar/Podium	1	Buah	1.314.000	
22	Microphone/Wireless MIC	6	Buah	30.900.000	
23	Chairman/Audio Conference	1	Buah	63.927.875	
24	Camera Electronic	2	Buah	108.655.000	
25	Film Projector	4	Buah	61.140.000	
26	Slide Projector	2	Buah	27.700.000	
27	Camera Film	7	Buah	38.485.000	
28	Camera Adaptor	1	Buah	1.560.000	
29	Layar Film/Projector	4	Buah	15.465.000	
30	Camera Digital	1	Buah	7.650.000	
31	Mesin Cetak Elektronik	1	Buah	20.620.000	
32	Telephone (PABX)	1	Buah	1.254.000	
33	Handy Talky (HT)	6	Buah	6.750.000	
34	Facsimile	2	Buah	1.816.000	
35	Switcher Manual	1	Buah	2.700.000	
36	Dispencer Adjustable	1	Buah	475.000	
37	P.C Unit	25	Buah	142.973.500	
38	Lap Top	8	Buah	70.782.600	
39	Printer (Peralatan Personal Komputer)	9	Buah	8.700.000	
40	Scanner (Peralatan Personal Komputer)	2	Buah	24.706.000	
41	Jet Pump	1	Buah	2.273.000	
TOTAL				27 Buah	920.220.975

10.) SEKRETARIAT BADIKLITPENSOS berupa Peralatan dan Mesin sebesar Rp 2.551.547.081.- dengan rincian sebagai berikut :

SATKER	NAMA BARANG	SAT	QTY	NILAI ASET
<b>SEKRETARIAT BADIKLIT</b>				
1	Battery Charge	1	Buah	516.000
2	Mesin Ketik Manual Portable (11-13 Inchi)	2	Buah	3.360.112
3	Mesin Penghitung Uang	1	Buah	2.700.000
4	Lemari Kayu	18	Buah	329.189.379
5	Rak Besi	7	Buah	13.200.000
6	Rak Kayu	2	Buah	27.850.500
7	Filing Cabinet Besi	13	Buah	32.423.920
8	Buffet	3	Buah	3.184.776
9	Papan Visual/Papan Nama	1	Buah	2.000.000
10	Copy Board/Elektrik White Board	2	Buah	30.232.822
11	Peta	1	Buah	2.921.301
12	Alat Penghancur Kertas	6	Buah	11.760.000
13	Alat Pemotong Kertas	1	Buah	3.600.000
14	Headmachine Besar	2	Buah	1.700.000
15	LCD Projector/Infocus	1	Buah	5.960.000
16	Pintu Elektrik (yang Memakai Akses)	1	Buah	4.200.000
17	Alat Kantor Lainnya	12	Buah	73.545.336
18	Meja Kerja Besi/Metal	9	Buah	16.852.000
19	Meja Kerja Kayu	22	Buah	124.481.735
20	Kursi Besi/Metal	35	Buah	62.452.000
21	Sice	7	Buah	17.081.652
22	Meja Rapat	7	Buah	52.137.748
23	Partisi	68	Buah	617.200.064
24	Nakas	2	Buah	6.160.000
25	Meubelair Lainnya	4	Buah	17.888.800
26	Jam Mekanis	2	Buah	2.750.000
27	A.C. Split	3	Buah	17.004.666
28	Exhaust Fan	6	Buah	5.136.000
29	Kitchen Set	1	Buah	16.900.000
30	Televisi	4	Buah	37.265.000
31	Compact Disc Player (Alat Rumah Tangga)	1	Buah	35.900.000
32	Wireless	1	Buah	10.200.000
33	Camera Video	1	Buah	7.240.500
34	Tustel	1	Buah	13.999.000
35	Handy Cam	1	Buah	13.900.000
36	Heater (Alat Rumah Tangga Lainnya ( Home Use	1	Buah	1.351.000
37	Karpet	2	Buah	79.650.000
38	Gordyin/Kray	40	Buah	75.000.000
39	DVD Player	1	Buah	10.860.000
40	Kabel	1	Buah	3.800.000
41	Lampu	10	Buah	4.000.000
42	Bingkai Foto	13	Buah	9.620.000
43	Microphone/Wireless MIC	1	Buah	2.750.000
44	Power Amplifier	1	Buah	44.060.000
45	Alat Pemanas Prosesing ( Water Heater )	1	Buah	3.750.000
46	Layar Film/Projector	4	Buah	11.750.000
47	Tas Kamera	1	Buah	4.100.000
48	Telephone (PABX)	1	Buah	15.000.000
49	Pesawat Telephone	11	Buah	6.905.170
50	Facsimile	2	Buah	4.680.000
51	Instrument Trolley, Stainless Steel	1	Buah	450.000
52	Sun Glasses Camera	1	Buah	1.773.000
53	P.C Unit	10	Buah	99.940.500
54	Note Book	31	Buah	454.268.500
55	Printer (Peralatan Personal Komputer)	13	Buah	40.229.000
56	Scanner (Peralatan Personal Komputer)	4	Buah	15.880.000
57	External/ Portable Hardisk	4	Buah	4.884.000
58	Wireless Access Point	2	Buah	1.502.600
59	Alat Musik Modern/Band	5	Buah	32.150.000
60	Lukisan Cat Minyak	1	Buah	200.000
61	Foto Dokumen	2	Buah	100.000
<b>TOTAL</b>		<b>44</b>	<b>Buah</b>	<b>2.551.547.081</b>

11.) PUSBANGPROFKESOS berupa Peralatan dan Mesin sebesar Rp 772.903.244.- dengan rincian sebagai berikut :

SATKER	NAMA BARANG	SAT	QTY	NILAI ASET
<b>PUSLITBANG</b>				
1	Mesin Ketik Manual Portable (11-13 Inchi)	1	Buah	2.000.000
2	Lemari Kayu	34	Buah	256.185.970
3	Rak Kayu	1	Buah	5.500.000
4	Filing Cabinet Besi	19	Buah	42.542.500
5	Mesin Absensi	1	Buah	4.400.000
6	Meja Kerja Kayu	49	Buah	113.381.000
7	Kursi Besi/Metal	74	Buah	84.159.000
8	Sice	1	Buah	6.875.000
9	Bangku Panjang Besi/Metal	2	Buah	9.515.000
10	Meja Rapat	1	Buah	10.908.000
11	Sketsel	1	Buah	2.181.000
12	Partisi	19	Buah	5.795.000
13	Meubelair Lainnya	6		14.657.500
14	Mesin Penghisap Debu/Vacuum Cleaner	1	Buah	2.727.000
15	Lemari Es	2	Buah	6.800.000
16	A.C. Split	15	Buah	78.392.000
17	Alat Pendingin Lainnya	2		8.250.000
18	Kitchen Set	1	Buah	14.000.000
19	Slide Projector	1	Buah	6.670.000
20	Pesawat Telephone	10	Buah	5.330.000
21	Uninterrupted Power Supply (UPS)	1	Buah	10.450.000
22	Local Area Network (LAN)	16	Buah	9.251.968
23	Scanner (Peralatan Personal Komputer)	1	Buah	6.120.000
24	External	1	Buah	1.045.000
25	Server	1	Buah	62.804.500
26	Router	2	Buah	2.962.806
<b>TOTAL</b>				<b>772.903.244</b>

12.) BBPPKS BANDUNG berupa Peralatan dan Mesin sebesar Rp 1.410.000.- dengan rincian sebagai berikut :

SATKER	NAMA BARANG	SAT	QTY	NILAI ASET
<b>BBPPKS BANDUNG</b>				
1	Sepeda Motor	1	Unit	1.410.000
<b>TOTAL</b>				<b>1.410.000</b>

**TRANSAKSI NORMALISASI BMN (BMN YANG DIHENTIKAN)****SEKRETARIAT JENDERAL**

Transaksi Normalisasi BMN (BMN yang Dihentikan)(299) senilai - 41.916.000, terdiri dari :

AKUN NERACA/SUB-SUB KELOMPOK BARANG		SA T	INTRAKOMPTABEL	
KODE	URAIAN		KUANTITAS	NILAI
<b>166112</b>	<b>ASET TETAP YANG TIDAK DIGUNAKAN DALAM OPERASIONAL PEMERINTAHAN</b>		-14	-41.916.000
3.01.03.05.01 0	Pompa Air	Unit	0	0
3.05.02.01.01 1	Tempat Tidur Kayu	Bua h	-14	-41.916.000
3.05.02.05.00 1	Kompor Listrik (Alat Dapur)	Bua h	0	0
3.05.02.06.05 6	Karpet	Bua h	0	0
3.05.02.06.05 8	Gordyin/Kray	Bua h	0	0
3.05.02.06.99 9	Alat Rumah Tangga Lainnya ( Home Use )		0	0
3.15.04.05.00 6	Air Conditioning (AC)	Bua h	0	0

Transaksi ini dilakukan atas aset yg sudah dilakukan penghapusan kemudian normalisasi dilakukan berdasarkan Kertas Kerja Konfirmasi (K3) E-Rekon atas data tidak wajar berupa perbaikan nilai buku minus dan nilai perolehan minus sesuai panduan K3 pada Surat S-3/PB.6/2022 perihal Rilis Aplikasi SAIBA V.21.1.0 dan SIMAK V.21.1.0 dalam rangka penyusunan LKKL Unaudited tahun 2021.

**DITJEN REHABILITASI SOSIAL**

Mutasi kurang nilai neraca Aset Tetap Yang Tidak Digunakan Dalam Operasi Pemerintah dengan transaksi Transaksi Normalisasi (BMN Yang Dihentikan) (299) 31 Desember 2021, dengan rincian sebagai berikut :

NAMA SATKER	QTY	NILAI
BRSKPN "BAMBU APUS" JAKARTA	-383	-1.083.991.836
BRSAMPK "RUMBAI" PEKANBARU	-2	-315.932.000
BALAI "INSYAF" MEDAN	-2	-101.360.000
BALAI "PARAMITA" MATARAM	-1	-22.060.000
BALAI "NIPOTOWE" PALU	-60	-23.800.000
<b>JUMLAH</b>	<b>-448</b>	<b>- 1.547.143.836</b>

**BADIKLITPENSOS**

Terdapat Transaksi Normalisasi BMN (BMN Yang Dihentikan pada BP3S Senilai Rp. 1.496.634.900,- yaitu pada Satker:

## 1.) Sekretariat Badiklit

berupa Aset Tetap Lainnya sebesar Rp. (100.000) dengan rincian sebagai berikut Proses Transaksi Normalisasi BMN berupa



Peralatan dan Mesin Sesuai dengan Surat Edaran Direktorat Jenderal Kekayaan Negara Nomor S-96/KN/KN.2/2021 Tanggal 30 Agustus 2021 Perihal Progres Tindaklanjut Laporan Hasil Pemeriksaan Atas Laporan Keuangan Pemerintah Pusat (LKPP) Tahun 2020 dimana sesuai dengan surat Anggota II BPK RI Nomor 46/S/IV-XV/05/2021 tanggal 31 Mei 2021 telah disampaikan Laporan Hasil Pemeriksaan atas Laporan Keuangan Pemerintah Pusat (LHP LKPP) Tahun 2020 beberapa temua dalam LHP LKPP Tahun 2020 yang terkait dengan Pengelolaab BMN berupa Pengelolaan Persediaan, Pengendalian Aset Tetap, Pengendalian Aset Tak Wujud dan Aset Lain – lain.(Pada Lampiran 124 Daftar Selisih Nilai wajar Baru SIMAN dengan Nilai Aset dalam SIMAK BMN)

SATKER	NAMA BARANG	SAT	QTY	NILAI ASET
<b>SEKRETARIAT BADIKLIT</b>				
1	Lukisan Cat Minyak	1	Buah	100.000
<b>TOTAL</b>				<b>100.000</b>

2.) **BBPPKS Banjarmasin**

berupa Peralatan dan Mesin sebesar Rp. (15.530.000) dengan rincian sebagai berikut Proses Transaksi Normalisasi BMN berupa Peralatan dan Mesin Sesuai dengan Surat Edaran Direktorat Jenderal Kekayaan Negara Nomor S-96/KN/KN.2/2021 Tanggal 30 Agustus 2021 Perihal Progres Tindaklanjut Laporan Hasil Pemeriksaan Atas Laporan Keuangan Pemerintah Pusat (LKPP) Tahun 2020 dimana sesuai dengan surat Anggota II BPK RI Nomor 46/S/IV-XV/05/2021 tanggal 31 Mei 2021 telah disampaikan Laporan Hasil Pemeriksaan atas Laporan Keuangan Pemerintah Pusat (LHP LKPP) Tahun 2020 beberapa temua dalam LHP LKPP Tahun 2020 yang terkait dengan Pengelolaab BMN berupa Pengelolaan Persediaan, Pengendalian Aset Tetap, Pengendalian Aset Tak Wujud dan Aset Lain – lain.(Pada Lampiran 124 Daftar Selisih Nilai wajar Baru SIMAN dengan Nilai Aset dalam SIMAK BMN)

SATKER	NAMA BARANG	SAT	QTY	NILAI ASET
<b>BBPPKS BANJARMASIN</b>				
1	Meja Kerja Kayu	102	Buah	15.530.000
<b>TOTAL</b>				<b>15.530.000</b>

3.) **BBPPKS BANDUNG**

berupa Peralatan dan Mesin sebesar Rp. (1.453.804.900) dengan rincian sebagai berikut Proses Transaksi Normalisasi BMN berupa Peralatan dan Mesin Sesuai dengan Surat Edaran Direktorat Jenderal Kekayaan Negara Nomor S-96/KN/KN.2/2021 Tanggal 30 Agustus 2021 Perihal Progres Tindaklanjut Laporan Hasil Pemeriksaan Atas Laporan Keuangan Pemerintah Pusat (LKPP) Tahun 2020 dimana sesuai dengan surat Anggota II BPK RI Nomor

46/S/IV-XV/05/2021 tanggal 31 Mei 2021 telah disampaikan Laporan Hasil Pemeriksaan atas Laporan Keuangan Pemerintah Pusat (LHP LKPP) Tahun 2020 beberapa temua dalam LHP LKPP Tahun 2020 yang terkait dengan Pengelolaab BMN berupa Pengelolaan Persediaan, Pengendalian Aset Tetap, Pengendalian Aset Tak Wujud dan Aset Lain – lain.(Pada Lampiran 124 Daftar Selisih Nilai wajar Baru SIMAN dengan Nilai Aset dalam SIMAK BMN)

SATK EP	NAMA BARANG	SAT	QTY	NILAI ASET
<b>BBPPKS BANDUNG</b>				
1	Mini Bus ( Penumpang 14 Orang Kebawah )	2,	Unit	155.700.000,
2	Sepeda Motor	2,	Unit	2.560.000,
3	Microphone/Boom Stand	1,	Buah	400.000,
4	Telephone (PABX)	1,	Buah	21.385.000,
5	Pesawat Telephone	4,	Buah	425.000,
6	Facsimile	1,	Buah	527.000,
7	Bracket Holder	18,	Buah	49.500.000,
8	Tread Mill Treatment	1,	Buah	5.690.000,
9	Sepeda Statis	2,	Buah	3.450.000,
10	Sprayer	1,	Buah	165.000,
11	Uninterrupted Power Supply (UPS)	26,	Buah	38.250.000,
12	Software DAAS MOD	27,	Buah	218.180.000,
13	Local Area Network (LAN)	27,	Buah	38.575.000,
14	P.C Unit	33,	Buah	384.312.000,
15	Lap Top	7,	Buah	113.066.700,
16	Scanner (Peralatan Mini Komputer)	1,	Buah	458.000,
17	Printer (Peralatan Personal Komputer)	25,	Buah	60.671.200,
18	Scanner (Peralatan Personal Komputer)	1,	Buah	24.250.000,
19	Server	1,	Buah	41.250.000,
20	Modem	1,	Buah	1.450.000,
21	Alat Musik Modern/Band	1,	Buah	6.000.000,
22	Brandkas	1,	Buah	762.000,
23	Alat Penghancur Kertas	1,	Buah	2.851.000,
24	Meja Telepon	5,	Buah	975.000,
25	Kasur/Spring Bed	104,	Buah	11.026.000,
26	Meja Makan Kayu	6,	Buah	4.380.000,
27	Partisi	1,	Buah	48.345.500,
28	Jam Elektronik	13,	Buah	520.000,
29	Control Clock	1,	Buah	50.000,
30	Mesin Penghisap Debu/Vacuum Cleaner	2,	Buah	609.000,
31	Mesin Pemetong Rumput	1,	Buah	803.000,
32	Lemari Es	4,	Buah	2.720.000,
33	Exhause Fan	8,	Buah	1.192.000,
34	Kompur Gas (Alat Dapur)	1,	Buah	144.000,
35	Kitchen Set	3,	Buah	16.747.500,
36	Equalizer	1,	Buah	3.500.000,
37	Sound System	2,	Buah	1.182.000,
38	Karaoke	2,	Buah	222.000,
39	Tangga Aluminium	1,	Buah	398.000,
40	Heater (Alat Rumah Tangga Lainnya ( Home Use ))	4,	Buah	113.850.000,
41	Karpet	1,	Buah	3.360.000,
42	Gordvin/Kray	2,	Buah	73.903.000,
TOTAL				1.453.804.900

#### 4.) BBPPKS JAYAPURA

berupa Peralatan dan Mesin sebesar Rp. (27.200.000) dengan rincian sebagai berikut Proses Transaksi Normalisasi BMN berupa Peralatan dan Mesin Sesuai dengan Surat Edaran Direktorat Jenderal Kekayaan Negara Nomor S-96/KN/KN.2/2021 Tanggal 30 Agustus 2021 Perihal Progres Tindaklanjut Laporan Hasil Pemeriksaan Atas Laporan Keuangan Pemerintah Pusat (LKPP) Tahun 2020 dimana sesuai dengan surat Anggota II BPK RI Nomor 46/S/IV-XV/05/2021 tanggal 31 Mei 2021 telah disampaikan Laporan

Hasil Pemeriksaan atas Laporan Keuangan Pemerintah Pusat (LHP LKPP) Tahun 2020 beberapa temua dalam LHP LKPP Tahun 2020 yang terkait dengan Pengelolaab BMN berupa Pengelolaan Persediaan, Pengendalian Aset Tetap, Pengendalian Aset Tak Wujud dan Aset Lain – lain.(Pada Lampiran 124 Daftar Selisih Nilai wajar Baru SIMAN dengan Nilai Aset dalam SIMAK BMN)

SATKER	NAMA BARANG	SAT	QTY	NILAI ASET
<b>BBPPKS JAYAPURA</b>				
1	Alat Peraga Kesenian Lainnya		74 Buah	27.200.000
<b>TOTAL</b>				<b>27.200.000</b>

**PENGHAPUSAN BMN YANG DIHENTIKAN (semester II dokumen SEMESTER I)**

**DITJEN REHABILITASI SOSIAL**

- Adanya transaksi Penghapusan BMN Yang Dihentikan (Semester I Dokumen TAYL) (370) berupa Aset Tetap Yang Tidak Digunakan Dalam Operasi Pemerintah sebesar (Rp. 146.500.000,-) pada Satuan Kerja BLBI “Abiyoso” dikarenakan terdapat barang rusak berat yang dihentikan penggunaan dari operasional pemerintahahan dengan rincian sebagai berikut :

NAMA	QTY	NILAI
Alat Angkutan	11	-146.500.000
<b>Total</b>		<b>-146.500.000</b>

**PENGHAPUSAN BMN YANG DIHENTIKAN (semester I dokumen TAYL)**

**DITJEN REHABILITASI SOSIAL**

Mutasi kurang nilai neraca Aset Tetap Yang Tidak Digunakan Dalam Operasi Pemerintah dengan transaksi Penghapusan BMN Yang Dihentikan (Semester I Dokumen TAYL) (371) 31 Desember 2021, dengan rincian sebagai berikut :

- Adanya transaksi Penghapusan BMN Yang Dihentikan (Semester I Dokumen TAYL) (371) berupa Aset Tetap Yang Tidak Digunakan Dalam Operasi Pemerintah sebesar (Rp. 1.296.400,-) pada Satuan Kerja BRSAMPK “Antasena” Magelang dikarenakan terdapat barang rusak berat yang dihentikan penggunaan dari operasional pemerintahahan dengan rincian sebagai berikut :

NAMA	QTY	NILAI
Alat Bengkel & Alat Ukur	-2	-1.296.400
<b>Total</b>		<b>-1.296.400</b>

**BADIKLIT KESOS PENSOS**

Penghapusan BMN yang dihentikan semester 1 dok TAYL (371) Terdapat Penghapusan BMN yang dihentikan semester 1 dok TAYL pada BP3S Senilai Rp. (343.190.790),- yaitu pada Satker: Sekretariat Badiklitpensos berupa buku lainnya sebesar Rp. (343.190.790) dengan rincian sebagai berikut :

1. Mini Bus (Penumpang 14 Orang Kebawah) sebanyak 2 Unit senilai Rp. 313.896.790,-
2. Sepeda Motor sebanyak 1 Unit senilai Rp. 29.294.000,-  
(Berdasarkan SK Menteri Keuangan RI No : S-09/MK.6/WKN.07/KNL.03/2019 Tanggal 16 Januari 2019)  
Berdasarkan Surat Keputusan Menteri Sosial Tentang Penerbitan SK Penghapusan Beruap Kendaraan Roda 4 dan roda 2 di lingkungan Badiklitpensos Nomor 53 HUK 2020 Tanggal 16 April 2020

SATKER	NAMA BARANG	SAT	QTY	NILAI ASET
<b>SEKRETARIAT BADIKLIT</b>				
1	Mini Bus ( Penumpang 14 Orang Kebawah )	2	Unit	313.896.790
2	Sepeda Motor	2	Unit	29.294.000
<b>TOTAL</b>				<b>343.190.790</b>

**HIBAH KELUAR BMN YANG DIHENTIKAN (SEMESTER II DOKUMEN SEMESTER I)**

**SEKRETARIAT JENDERAL**

Hibah keluar BMN yang dihentikan (Semester II dokumen Smt I)(373) senilai -5.145.000 terdiri dari :

AKUN NERACA/SUB-SUB KELOMPOK BARANG		SA T	INTRAKOMPTABEL	
KODE	URAIAN		KUANTITA S	NILAI
<b>166112</b>	<b>ASET TETAP YANG TIDAK DIGUNAKAN DALAM OPERASIONAL PEMERINTAHAN</b>			
3.05.01.04.001	Lemari Besi/Metal	Bua h	-2	-5.145.000

Sesuai SK Hibah no.25/HUK/2021 tanggal 07 Mei 2021 ke Balarenik Jakarta

**USULAN BARANG RUSAK BERAT KE PENGELOLA – BMN YANG DIHENTIKAN (SEMESTER I DOKUMEN TAYL)**

**DITJEN REHABILITASI SOSIAL**

Mutasi kurang nilai neraca Aset Tetap Yang Tidak Digunakan Dalam Operasi Pemerintah dengan transaksi Usulan Barang Rusak Berat ke Pengelola BMN Yang Dihentikan (377) 31 Desember 2021, dengan rincian sebagai berikut :

- Adanya transaksi Usulan Barang Rusak Berat ke Pengelola BMN

Yang Dihentikan (377) berupa Aset Tetap Yang Tidak Digunakan Dalam Operasi Pemerintah sebesar (Rp. 66.492.000,-) pada Satuan Kerja BRSPDSN "Wyata Guna" Bandung dikarenakan terdapat barang rusak berat yang dihentikan penggunaan dari operasional pemerintahan dengan rincian sebagai berikut :

NAMA	QTY	NILAI
Bangunan Gedung	-1	-61.992.000
Alat Angkutan	-1	-4.500.000
<b>Total</b>		<b>-66.492.000</b>

**PENGHAPUSAN (BMN YANG DIHENTIKAN)  
SEKRETARIAT JENDERAL**

NO.	TRANSAKSI	SATKER	JML	NILAI	KET
1	Penghapusan BMN yg dihentikan	Setjen	88	-Rp 1.121.561.020	
		Pusdatin	2	-Rp 338.136.849	
	<b>TOTAL</b>		<b>90</b>	<b>-Rp 1.459.697.869</b>	

**Satker Pusdatin**

N O.	URAIAN	KUANTITA	NILAI
	2	4	5
	<b>ASET TETAP YANG TIDAK DIGUNAKAN DALAM OPERASI</b>	-2	-338.136.849
1	Mini Bus ( Penumpang 14 Orang Kebawah )	-2	-338.136.849

Adanya penghapusan BMN berupa 2 unit kendaraan roda 4 sesuai dengan surat nomor 723/1.7/PL.05.02/6/2021 tanggal 16 juni 2021

**Satker Setjen**, Penghapusan (BMN yang dihentikan) (391) senilai - 1.121.561.020, terdiri dari :

AKUN NERACA/SUB-SUB KELOMPOK BARANG		SAT	INTRAKOMPTABEL	
KODE	URAIAN		KUANTITAS	NILAI
<b>166112</b>	<b>ASET TETAP YANG TIDAK DIGUNAKAN DALAM OPERASIONAL PEMERINTAHAN</b>		-216	-1.121.561.020
3.01.03.05.003	Stationary Water Pump	Unit	-1	-1.919.500
3.01.03.05.010	Pompa Air	Unit	-1	-924.000
3.02.01.02.002	Micro Bus ( Penumpang 15 S/D 29 Orang )	Unit	-2	-138.800.000
3.02.02.01.001	Gerobak Tarik	Unit	-2	-6.303.000
3.02.02.01.004	Lori Dorong	Unit	-2	-1.991.000
3.05.01.04.001	Lemari Besi/Metal	Buah	-2	-192.000
3.05.01.04.003	Rak Besi	Buah	-3	-384.000
3.05.01.04.005	Filing Cabinet Besi	Buah	-2	-167.000
3.05.01.05.001	Tabung Pemadam Api	Buah	-5	-10.551.750

3.05.02.01.0 01	Meja Kerja Besi/Metal	Buah	-2	-4.884.000
3.05.02.01.0 03	Kursi Besi/Metal	Buah	0	0
3.05.02.01.0 05	Sice	Buah	-1	-6.407.500
3.05.02.01.0 11	Tempat Tidur Kayu	Buah	-57	-122.790.000
3.05.02.01.0 16	Kasur/Spring Bed	Buah	-45	-44.654.000
3.05.02.01.0 19	Meja Makan Kayu	Buah	-1	-1.331.000
3.05.02.03.0 03	Mesin Pemotong Rumput	Buah	-2	-10.171.700
3.05.02.04.0 04	A.C. Split	Buah	-4	-22.886.921
3.05.02.05.0 01	Kompur Listrik (Alat Dapur)	Buah	-1	-1.375.000
3.05.02.05.0 02	Kompur Gas (Alat Dapur)	Buah	-1	-4.509.000
3.05.02.05.0 05	Rice Cooker (Alat Dapur)	Buah	0	0
3.05.02.05.0 08	Kitchen Set	Buah	-14	-225.597.000
3.05.02.05.0 09	Tabung Gas	Buah	0	0
3.05.02.05.0 10	Mesin Giling Bumbu	Buah	0	0
3.05.02.05.9 99	Alat Dapur Lainnya		-3	-18.999.300
3.05.02.06.0 02	Televisi	Buah	-1	-5.555.000
3.05.02.06.0 16	Mic Conference	Buah	-10	-1.570.000
3.05.02.06.0 25	Alat Hiasan	Buah	-1	-5.321.000
3.05.02.06.0 36	Dispenser	Buah	-6	-11.913.000
3.05.02.06.0 56	Karpet	Buah	-1	-83.146.000
3.05.02.06.0 58	Gordyin/Kray	Buah	-1	-52.821.000
3.05.02.06.0 68	DVD Player	Buah	-1	-968.000
3.05.02.06.9 99	Alat Rumah Tangga Lainnya ( Home Use )		-3	-3.072.300
3.06.01.01.0 76	Digital Audio Taperecorder	Buah	-1	-2.800.000
3.06.01.01.0 79	Microphone Cable	Buah	-1	-1.914.000
3.06.02.01.0 03	Pesawat Telephone	Buah	0	0
3.08.01.13.0 81	TV Monitor	Buah	-5	-88.514.799
3.08.03.04.0 08	Hybrid Recorder	Buah	-1	-9.800.000
3.10.01.02.0 01	P.C Unit	Buah	-6	-105.494.250
3.10.02.02.0 10	Scanner (Peralatan Mini Komputer)	Buah	-1	-4.620.000
3.10.02.03.0 03	Printer (Peralatan Personal Komputer)	Buah	-2	-5.092.000
3.10.02.03.0 04	Scanner (Peralatan Personal Komputer)	Buah	-1	-24.000.000

3.15.04.05.0 06	Air Conditioning (AC)	Buah	-1	-12.875.500
3.17.01.19.0 13	Submersible Pump	Buah	-2	-74.430.500
5.03.10.01.9 99	Instalasi Lain-lain		-20	-2.816.000

Sesuai dengan SK Penghapusan :

- No. 118/HUK/2021 Tanggal 21-10-2021
- No. 129/HUK/2021 Tanggal 04-11-2021
- No. 153/HUK/2021 Tanggal 10-12-2021
- No. 162/HUK/2021 Tanggal 24-12-2021
- No. 171/HUK/2021 Tanggal 27-12-2021
- No. 183/HUK/2021 Tanggal 31-12-2021

### INSPEKTORAT JENDERAL

Mutasi kurang sebanyak 1 unit sedan senilai Rp282.298.239,. Mutasi kurang tersebut, merupakan penghapusan BMN sebagaimana tercantum dalam SK Menteri Sosial RI Nomor : 78/HUK/2021, tanggal 13 Agustus 2021, tentang Penghapusan Barang Milik Negara berupa 1 (Satu) Unit Kendaraan Dinas Roda 4 (Empat) di Lingkungan Inspektorat Jenderal berupa 1 unit sedan Toyota New Corolla 1,8 G MT dengan Nomor Polisi B 2985 UQ tahun perolehan 2007 dengan kondisi rusak berat

### DITJEN REHABILITASI SOSIAL

Mutasi kurang nilai neraca Aset Tetap Yang Tidak Digunakan Dalam Operasi Pemerintah dengan transaksi Penghapusan BMN yang Dihentikan (391) 31 Desember 2021, dengan rincian sebagai berikut :

NAMA SATKER	QTY	NILAI
BRSPDF "PROF. DR. SOEHARSO" SURAKARTA	-1	24.500.000
BRSPDF "BUDI PERKASA" PALEMBANG	-3	9.670.000
BRSAMPK "HANDAYANI" JAKARTA	-2326	2.611.138.236
BRSLU "BUDHI DHARMA" BEKASI	-20	45.000.000
BRSAMPK "ANTASENA" MAGELANG	-660	725.293.500
BRSAMPK "ALYATAMA" JAMBI	-4752	494.208.000
BRSPDI "CIUNG WANARA" BOGOR	-3	149.951.000
BRSPDM "DHARMA GUNA" BENGKULU	-1401	558.091.950
BRSPDSRW "MELATI" JAKARTA	-1482	55.991.000
BBRVPD CIBINONG	-1	198.500.000
BRSODHIV "WASANA BAHAGIA" TERNATE	-192	239.408.915
<b>JUMLAH</b>	<b>-10841</b>	<b>5.111.752.601</b>

### DITJEN PERLINDUNGAN DAN JAMINAN SOSIAL

Satker	Nama Barang	Kuantitas	Nilai
02705.00.426820.000			
	Sekretariat Ditjen Perlindungan dan Jaminan Sosial		(640,019,000)
	Mini Bus (Penumpang 14 orang Kebawah)	(4)	(640,019,000)

Terdapat 4 Unit penghapusan Kendaraan Mini Bus berdasarkan Surat Keputusan Nomor:122/HUK/2021 tanggal 27 Oktober 2021.

**DIREKTORAT JENDERAL PENANGANAN FAKIR MISKIN**

Terdapat Penghapusan Peralatan dan Mesin dengan SK penghapusan Nomor : 73/HUK/2021, Adapun rinciannya sebagai berikut :

No.	Kode Barang	Nama Barang	NUP	Merek/Tipe	Nomor Polisi	Tahun Pembuatan	Nomor Rangka/ Nomor	Harga Perolehan (Rp)
1	3020101003	Mini Bus (Penumpang 14 Org Kebawah)	2	Daihatsu Tenos F700RG TS	B 2264 UQ	2007	MGH2CJI J7K00116 5/DAD08 12	124.800.000
2	3020104001	Sepeda Motor	4	Honda GL Pro 145	B 8743 DG	1991	DC01918 690/DCE 1018638	2.600.000

**BADIKLITPENSOS**

Terdapat Penghapusan (BMN Yang Dihentikan) pada BP3S Senilai Rp. (4.139.459.308),- yaitu pada Satker:

- 1.) BBPPKS PADANG berupa buku lainnya sebesar Rp. (15.234.584).- Sesuai dengan Surat Keputusan (SK) Nomor 172/HUK/2021 Tanggal 27 Desember 2021 Tentang Penghapusan BMN Berupa Aset Tetap Lainnya Karena Sebab-sebab Lain dengan rincian sebagai berikut :

SATKER	NAMA BARANG	SAT	QTY	NILAI ASET
<b>BBPPKS PADANG</b>				
1	Buku Lainnya	258	Buah	15.234.584
<b>TOTAL</b>				<b>15.234.584</b>

- 2.) POLTEKESOS BANDUNG berupa Peralatan dan mesin sebesar Rp. (349.600.000).- Sesuai dengan Surat Keputusan (SK) Nomor 166/HUK/2021 Tanggal 24 Desember 2021 Tentang Penghapusan BMN Berupa 6 (enam) Unit Kendaraan Roda 4 (empat) dengan rincian sebagai berikut :

SATKER	NAMA BARANG	SAT	QTY	NILAI ASET
<b>POLTEKESOS BANDUNG</b>				
1	Peralatan dan Mesin (Kendaraan Dinas Rod 4 (empat)	6	Unit	349.600.000
<b>TOTAL</b>				<b>349.600.000</b>

- 3.) PUSBANGPROFKESOS berupa Peralatan dan mesin sebesar Rp. (772.903.244).- Sesuai dengan Surat Keputusan (SK) Nomor 153/HUK/2021 Tanggal 10 Desember 2021 Tentang Penghapusan BMN berupa Peralatan dan Mesin dilingkungan Kementerian sosial dengan rincian sebagai berikut :



SATKER	NAMA BARANG	SAT	QTY	NILAI ASET
<b>PUSLITBANG</b>				
1	Mesin Ketik Manual Portable (11-13 Inchi)	1	Buah	2.000.000
2	Lemari Kayu	34	Buah	256.185.970
3	Rak Kayu	1	Buah	5.500.000
4	Filing Cabinet Besi	19	Buah	42.542.500
5	Mesin Absensi	1	Buah	4.400.000
6	Meja Kerja Kayu	49	Buah	113.381.000
7	Kursi Besi/Metal	74	Buah	84.159.000
8	Sice	1	Buah	6.875.000
9	Bangku Panjang Besi/Metal	2	Buah	9.515.000
10	Meja Rapat	1	Buah	10.908.000
11	Sketsel	1	Buah	2.181.000
12	Partisi	19	Buah	5.795.000
13	Meubelair Lainnya	6		14.657.500
14	Mesin Penghisap Debu/Vacuum Cleaner	1	Buah	2.727.000
15	Lemari Es	2	Buah	6.800.000
16	A.C. Split	15	Buah	78.392.000
17	Alat Pendingin Lainnya	2		8.250.000
18	Kitchen Set	1	Buah	14.000.000
19	Slide Projector	1	Buah	6.670.000
20	Pesawat Telephone	10	Buah	5.330.000
21	Uninterrupted Power Supply (UPS)	1	Buah	10.450.000
22	Local Area Network (LAN)	16	Buah	9.251.968
23	Scanner (Peralatan Personal Komputer)	1	Buah	6.120.000
24	External	1	Buah	1.045.000
25	Server	1	Buah	62.804.500
26	Router	2	Buah	2.962.806
<b>TOTAL</b>				<b>772.903.244</b>

- 4.) PUSLITBANGKESOS berupa Peralatan dan mesin sebesar Rp. (3.001.721.480).- Sesuai dengan Surat Keputusan (SK) Nomor 153/HUK/2021 Tanggal 10 Desember 2021 Tentang Penghapusan BMN berupa Peralatan dan Mesin dilingkungan Kementerian sosial dengan rincian sebagai berikut :

SATKER	NAMA BARANG	SAT	QTY	NILAI ASET
<b>PUSBANG</b>				
1	Dispenser	-1	Buah	-2.225.250
2	Gordvin/Kray	-1	Buah	-19.584.000
3	DVD Player	-3	Buah	-11.220.000
4	Kabel	-2	Buah	-4.180.000
5	Compact Disc Player (Peralatan Studio Audio)	-1	Buah	-1.375.000
6	Tripod Camera	-1	Buah	-6.654.500
7	Camera Digital	-9	Buah	-52.878.200
8	Telephone (PABX)	-1	Buah	-23.507.000
9	Telephone Mobile	-1	Buah	-7.338.100
10	Alat Komunikasi Telephone Lainnya	-40		-219.000.000
11	Kursi Dorong	-82	Buah	-91.361.950
12	Personal Computer	-6	Buah	-60.912.000
13	Meja Kerja (Alat Laboratorium Lainnya)	-38	Buah	-104.516.500
14	Fire Extinguisher	-1	Buah	-11.756.250
15	Electric	-2	Buah	-38.830.000
16	Wireless Control System For Ship Model	-8	Buah	-4.232.000
17	Mini Komputer	-1	Buah	-9.500.000
18	Internet	-2	Buah	-128.107.360
19	PC Workstation	-3	Buah	-29.205.000
20	P.C Unit	-22	Buah	-259.153.400
21	Lap Top	-25	Buah	-197.685.800
22	Scanner (Peralatan Mini Komputer)	-1	Buah	-5.000.000
23	Printer (Peralatan Personal Komputer)	-7	Buah	-9.240.000
24	External/ Portable Hardisk	-4	Buah	-4.307.600
25	Server	-1	Buah	-21.285.000
26	Router	-3	Buah	-14.992.600
27	Firewall	-1	Buah	-72.778.750
28	Wireless Access Point	-1	Buah	-849.062
29	Switch	-9	Buah	-147.172.625
30	Air Conditioning (AC)	-21	Buah	-124.815.000
31	Alat Tennis Meja	-1	Buah	-4.780.000
32	Mesin Pompa air PMK	-1	Buah	-1.920.000
33	Scanner (Universal Tester)	-7	Buah	-45.864.943
34	Lemari Penyimpan	-56	Buah	-166.221.040
35	Mesin Ketik Manual Portable (11-13 Inchi)	-3	Buah	-3.960.000
36	Mesin Ketik Elektronik/Selektik	-2	Buah	-3.525.000
37	Mesin Hitung Listrik	-1	Buah	-2.916.000
38	Lemari Besi/Metal	-5	Buah	-9.750.000
39	Lemari Kayu	-7	Buah	-51.660.000
40	Filing Cabinet Besi	-10	Buah	-13.540.000
41	Buffet	-1	Buah	-4.080.000
42	Lemari Display	-5	Buah	-15.422.000
43	CCTV - Camera Control Television System	-6	Buah	-48.725.250
44	Mesin Absensi	-3	Buah	-8.240.000
45	LCD Projector/Infocus	-8	Buah	-38.904.000
46	Alat Perekam Suara (Voice Pen)	-4	Buah	-9.262.000
47	Alat Kantor Lainnya	-1		-977.500
48	Meja Kerja Besi/Metal	-5	Buah	-8.010.000
49	Meja Kerja Kayu	-63	Buah	-198.928.000
50	Kursi Besi/Metal	-115	Buah	-116.038.000
51	Kursi Kayu	-2	Buah	-2.200.000
52	Sice	-1	Buah	-8.016.000
53	Meja Rapat	-5	Buah	-30.210.000
54	Meja Komputer	-5	Buah	-8.250.000
55	Meja Resepsionis	-4	Buah	-16.775.000
56	Partisi	-5	Buah	-109.567.000
57	Mesin Penghisap Debu/Vacuum Cleaner	-1	Buah	-4.180.000
58	Lemari Es	-4	Buah	-13.275.000
59	A.C. Split	-17	Buah	-92.895.000
60	Portable Air Conditioner (Alat Pendingin)	-3	Buah	-22.125.000
61	Televisi	-6	Buah	-23.694.000
62	Amplifier	-1	Buah	-18.928.800
63	Loudspeaker	-6	Buah	-31.966.000
64	Sound System	-3	Buah	-22.090.000
65	Wireless	-2	Buah	-16.830.000
66	Megaphone	-1	Buah	-816.000
67	Microphone	-2	Buah	-792.000
68	Mic Conference	-16	Buah	-123.805.000
69	Camera Video	-1	Buah	-14.025.000
70	Lambang Garuda Pancasila	-2	Buah	-3.245.000
71	Gambar Presiden/Wakil Presiden	-2	Buah	-1.650.000
<b>TOTAL</b>				<b>(3.001.721.480)</b>

**TRANSFER KELUAR (BMN YANG DIHENTIKAN)**  
**DIREKTORAT JENDERAL PEMBERDAYAAN SOSIAL**

Terdapat Mutasi Kurang Transfer Keluar (BMN Yang Dihentikan) sebesar Rp12.600.528 pada Dinas Sosial Provinsi Gorontalo, dengan rincian sebagai berikut:

AKUN NERACA/SUB-SUB KELOMPOK BARANG		SAT	GABUNGAN INTRA & EKSTRAKOMPTABEL	
KODE	URAIAN		KUANTITAS	NILAI
1	2	3	4	5
<b>166112</b>	<b>ASET TETAP YANG TIDAK DIGUNAKAN DALAM</b>		<b>-7</b>	<b>-12.600.528</b>
3.05.01.01.002	Mesin Ketik Manual Standard (14-16 Inchi)	Buah	-2	-4.559.360
3.10.02.03.003	Printer (Peralatan Personal Komputer)	Buah	-5	-8.041.168
TOTAL				<b>-12.600.528</b>

Transfer Keluar berdasarkan BAST TKTM Nomor 900/Dinsos-SEKRT/1849/XII/2021 Tanggal 10 Desember 2021

**HIBAH KELUAR (BMN YANG DIHENTIKAN)**  
**SEKRETARIAT JENDERAL**

Hibah Keluar (BMN yang Dihentikan)(393) senilai -366.600.000 terdiri dari :

AKUN NERACA/SUB-SUB KELOMPOK BARANG		SAT	INTRAKOMPTABEL	
KODE	URAIAN		KUANTITAS	NILAI
<b>166112</b>	<b>ASET TETAP YANG TIDAK DIGUNAKAN DALAM OPERASIONAL PEMERINTAHAN</b>			
3.02.01.03.002	Pick Up	Unit	-1	-366.600.000

Sesuai SK Hibah 65/HUK/2021 ke Yayasan SHOHIBUL MUSLIMIN untuk kendaraan pickp-up.

**USULAN BARANG RUSAK BERAT KE PENGELOLA (BMN YANG DIHENTIKAN)**  
**DITJEN REHABILITASI SOSIAL**

Mutasi kurang nilai neraca Aset Tetap Yang Tidak Digunakan Dalam Operasi Pemerintah dengan transaksi Usulan Barang Rusak Berat ke Pengelola (BMN Yang Dihentikan) (396) 31 Desember 2021, dengan rincian sebagai berikut :

NAMA SATKER	QTY	NILAI
BRSEGP "PANGUDI LUHUR" BEKASI	-2	20.000.000
BRSAMPK "RUMBAL" PEKANBARU	-1	362.230.000
<b>JUMLAH</b>	<b>-3</b>	<b>382.230.000</b>

**BADIKLITPENSOS**

Terdapat Penghapusan BMN yang dihentikan semseter 1 dok TAYL pada BP3S Senilai Rp. (406.700.000),- yaitu pada Satker: BBPPPKS YOGYAKARTA berupa Peralatan dan Mesin sebesar Rp. (406.700.000) dengan rincian sebagai berikut Berdasarkan Persetujuan Penjualan Peralatan dan Mesin Nomor 1469/1/PL.05.02/08/2021 Tanggal 16 Agustus 2021 dan Kutipan Risalah Lelang Nomor 499/42/2021 Tanggal 01 Desember 2021 Terkait Penjualan Peralatan dan Mesin

SATKER	NAMA BARANG	SAT	QTY	NILAI ASET
<b>BBPPPKS YOGYAKARTA</b>				
1	A.c Split		4 Buah	12.400.000
2	PC unit		39 Buah	394.300.000
<b>TOTAL</b>				<b>406.700.000</b>

**PENGGUNAAN KEMBALI BMN YANG SUDAH DIHENTIKAN PENGGUNAAN AKTIF**

**DITJEN REHABILITASI SOSIAL**

Mutasi kurang nilai neraca Aset Tetap Yang Tidak Digunakan Dalam Operasi Pemerintah dengan transaksi Penggunaan Kembali BMN yang Dihentikan (402) 31 Desember 2021, dengan rincian sebagai berikut :

NAMA SATKER	QTY	NILAI
BALAI "PARAMITA" MATARAM	-3	-727.323.000
BALAI "MULYA JAYA" JAKARTA	-1	-362.230.000
BALAI "BUDHI DHARMA" BEKASI	-9	-33.750.000
BALAI "DHARMA GUNA" BENGKULU	-66	19.940.000
LOKA "MINAULA" KENDARI	-100	-306.258.000
<b>JUMLAH</b>	<b>-179</b>	<b>1.449.501.000</b>

**E.2.15 Aset Tak Berwujud Yang Tidak Digunakan Dalam Operasi Pemerintahan**

*Aset Tak Berwujud yang tidak digunakan dalam operasi pemerintahan adalah Aset Tak Berwujud yang dihentikan dari penggunaan aktif pemerintah tidak memenuhi definisi aset tetap dan harus dipindahkan ke pos aset lainnya sesuai dengan nilai tercatatnya.*

Nilai Perolehan Aset Tak Berwujud yang tidak digunakan dalam operasi pemerintahan pada Kementerian Sosial RI per 31 Desember 2020 (Audited) sebesar Rp. 235,826,552, dan 31 Desember 2021 (Audited) sebesar Rp. 31,534,847,880,- Akumulasi Amortisasi per 31 Desember

2021 (Audited) sebesar Rp. 31,416,060,380,- sehingga Nilai Buku pada tanggal pelaporan yaitu nilai perolehan dikurangi dengan akumulasi penyusutannya adalah Rp. 118,787,500,-.

<b>Saldo per 31 Desember 2020 (Audited)</b>	<b>Rp 235.826.552</b>
<b>Mutasi Tambah :</b>	
Reklasifikasi Dari Aset Tetap ke Aset Lainnya	Rp 31.401.426.328
<b>Mutasi Kurang :</b>	
Penghapusan (BMN yang dihentikan)	Rp (102.405.000)
<b>Saldo per 31 Desember 2021 (Audited)</b>	<b>Rp 31.534.847.880</b>
<b>Akumulasi Penyusutan per 31 Desember 2021 (Audited)</b>	<b>Rp (31.416.060.380)</b>
<b>Nilai Buku per 31 Desember 2021 (Audited)</b>	<b>Rp 118.787.500</b>

**REKLASIFIKASI DARI ASET TETAP KE ASET LAINNYA  
DIREKTORAT JENDERAL PERLINDUNGAN DAN JAMINAN SOSIAL**

Satker	Nama Barang	Kuantitas	Nilai
02705.00.440310.000			
Direktorat Jaminan Sosial Keluarga		177	31.198.186.328
	Software Kompuer	171	31.149.676.328
	Lisensi	6	48.510.000

Reklasifikasi Dari Aset Tetap Ke Aset Lainnya (188) pada Direktorat Jaminan Sosial Keluarga berupa Software Komputer dan Lisensi senilai Rp.31.198.186.328,

**BADIKLITPENSOS**

Reklasifikasi Dari Aset Tetap Ke Aset Lainnya (188) pada BP3S senilai Rp. 203.240.000,- yaitu pada Satker:

- 1) PUSLITBANGKESOS Berupa Software DAAS MOOD Tahun 2017 seharga Rp 102.405.000.-

SATKER	NAMA BARANG	SAT	QTY	NILAI ASET
<b>PUSLITBANGKESOS</b>				
1	Software DAAS MOOD	1	Unit	102.405.000
<b>TOTAL</b>				<b>102.405.000</b>

- 2) BBPPKS BANJARMASIN Berupa Software Komputer seharga Rp 61.050.000.-

SATKER	NAMA BARANG	SAT	QTY	NILAI ASET
<b>BBPPKS BANJARMASIN</b>				
1	Software Komputer	1	Unit	61.050.000
<b>TOTAL</b>				<b>61.050.000</b>

3) SEKRETARIAT BADIKLITPENSOS Berupa Software Komputer seharga Rp. 39.785.000.-

SATKER	NAMA BARANG	SAT	QTY	NILAI ASET
<b>SEKRETARIAT BADIKLIT</b>				
1	Software Komputer	1	Unit	39.785.000
<b>TOTAL</b>				<b>39.785.000</b>

**PENGHAPUSAN (BMN YANG DIHENTIKAN)**

**BADIKLITPENSOS**

PUSLITBANGKESOS Berupa Software Komputer seharga Rp 102.405.000.-

SATKER	NAMA BARANG	SAT	QTY	NILAI ASET
<b>PUSLITBANGKESOS</b>				
1	Software DAAS MOOD	1	Unit	102.405.000
<b>TOTAL</b>				<b>102.405.000</b>

**E.2.16 Konstruksi Dalam Pengerjaan (KDP)**

*Konstruksi Dalam Pengerjaan (KDP) adalah aset-aset yang sedang dalam proses pembangunan. Konstruksi Dalam Pengerjaan mencakup tanah, peralatan dan mesin, gedung dan bangunan, jalan, irigasi dan jaringan, dan aset tetap lainnya, yang proses perolehannya dan/atau pembangunannya membutuhkan suatu periode waktu tertentu dan belum selesai.*

Nilai Perolehan Konstruksi Dalam Pengerjaan pada Kementerian Sosial RI per 31 Desember 2020 (Audited) sebesar Rp. 2.194,436,815,-. dan 31 Desember 2021 (Audited) sebesar Rp. 6,762,136,189,-.

Mutasi/perubahan Kontruksi Dalam Pengerjaan 31 Desember 2021 (Audited) sebagai berikut:

<b>Saldo per 31 Desember 2020 (Audited)</b>	<b>Rp 2.194.436.815</b>
<b>Mutasi Tambah :</b>	
Perolehan/Penambahan KDP	Rp 14.608.918.146
Pengembangan KDP	Rp 85.200.570.232
<b>Mutasi Kurang :</b>	
Koreksi Nilai KDP	Rp (2.032.084.596)
Penghapusan/Penghentian KDP (semester II dokumen semester I)	Rp (34.012.100)
Reklasifikasi KDP menjadi Barang Jadi	Rp (93.175.692.308)
<b>Saldo per 31 Desember 2021 (Audited)</b>	<b>Rp 6.762.136.189</b>

**PEROLEHAN/PENAMBAHAN KDP**

**SEKRETARIAT JENDERAL**

Perolehan/Penambahan Nilai KDP (502) senilai 4.462.820.913 terdiri dari :

AKUN NERACA/SUB-SUB KELOMPOK BARANG		SAT	INTRAKOMPTABEL	
KODE	URAIAN		KUANTITAS	NILAI
<b>136111</b>	<b>KONSTRUKSI DALAM Pengerjaan</b>		<b>3</b>	<b>4.462.820.913</b>
7.01.01.01.00 2	Peralatan dan Mesin Dalam Pengerjaan		2	3.398.865.393
7.01.01.01.00 3	Gedung dan Bangunan Dalam Pengerjaan		1	1.063.955.520

a. Peralatan dan Mesin Dalam Pengerjaan senilai **3.398.865.393** dengan rincian :

- No.kontrak 1150/1.5/PL.02.01/10/2021 PT.DIKARA GUNA RAKSA, untuk pembayaran Uang Muka/ Termin 1 Pengadaan AC Sentral Kantor Pusat Gedung A senilai 3.011.580.000,-
- No.kontrak 1112/1.5/PL.02.02/9/2021 PT.MASTER ARTHA KHARISMA, untuk pembayaran Uang Muka/Termin 1 Pengadaan kendaraan Wing Truck senilai 387.285.393,-

b. Gedung dan Bangunan Dalam Pengerjaan senilai **1.063.955.520**, untuk pembayaran Uang Muka/Termin 1 Parkir Motor Kantor Pusat, sesuai No.Kontrak 1363/1.5/PL.02.01/11/2021 PT.NISCALA KARYA KONTRUKSI

**DITJEN REHABILITASI SOSIAL**

Mutasi Penambahan nilai neraca Kontruksi Dalam Pengerjaan (KDP) dengan transaksi Perolehan Penambahan KDP (502) 31 Desember 2021, dengan rincian sebagai berikut :

No	Nama Satker	Uraian	Nilai
1	LOKA "KAHURIPAN" DI SUKABUMI	KONSTRUKSI DALAM PENGEF	39.800.000
2	BALAI "MARGO LARAS" DI PATI	KONSTRUKSI DALAM PENGEF	166.998.650
3	BALAI "SATRIA" DI BATURRADEN	KONSTRUKSI DALAM PENGEF	863.524.910
4	BALAI "WASANA BAHAGIA" DI TERNATE	KONSTRUKSI DALAM PENGEF	140.130.000
5	BALAI "BAMBU APUS" DI JAKARTA	KONSTRUKSI DALAM PENGEF	51.840.000
6	LOKA "PANGURANGI" DI TAKALAR	KONSTRUKSI DALAM PENGEF	32.099.000
7	LOKA "PANGURANGI" DI TAKALAR	KONSTRUKSI DALAM PENGEF	13.905.696
8	BALAI "PHALA MARTHA" DI SUKABUMI	KONSTRUKSI DALAM PENGEF	235.400.000
9	BALAI "WYATA GUNA" DI BANDUNG	KONSTRUKSI DALAM PENGEF	173.687.400
10	BALAI BESAR "PROF. DR. SOEHARSO" DI SURAKARTA	KONSTRUKSI DALAM PENGEF	476.000.000
11	BALAI BESAR "KARTINI" DI TEMANGGUNG	KONSTRUKSI DALAM PENGEF	122.320.000
12	BALAI "BUDI PERKASA" DI PALEMBANG	KONSTRUKSI DALAM PENGEF	56.000.000
13	BALAI "WIRAJAYA" DI MAKASSAR	KONSTRUKSI DALAM PENGEF	48.194.810
14	BALAI "MAHATMIYA" DI TABANAN	KONSTRUKSI DALAM PENGEF	36.516.600
15	BALAI "PANGUDI LUHUR" DI BEKASI	KONSTRUKSI DALAM PENGEF	197.139.500
16	BALAI "RUMBAI" DI PEKANBARU	KONSTRUKSI DALAM PENGEF	110.541.812
17	BALAI "GAU MABAJI" DI GOWA	KONSTRUKSI DALAM PENGEF	103.634.650
18	BALAI "HANDAYANI" DI JAKARTA	KONSTRUKSI DALAM PENGEF	114.270.000
19	BALAI "MULYA JAYA" DI JAKARTA	KONSTRUKSI DALAM PENGEF	332.733.000
20	BALAI "BUDHI DHARMA" DI BEKASI	KONSTRUKSI DALAM PENGEF	77.900.000
21	BALAI "TUMOU TOU" DI MANADO	KONSTRUKSI DALAM PENGEF	83.725.000
22	BALAI "ANTASENA" DI MAGELANG	KONSTRUKSI DALAM PENGEF	804.353.607
23	BALAI "ALYATAMA" DI JAMBI	KONSTRUKSI DALAM PENGEF	113.100.000
24	BALAI "NAIBONAT" DI KUPANG	KONSTRUKSI DALAM PENGEF	1.090.027.500
25	BALAI "TAN MIYAT" DI BEKASI	KONSTRUKSI DALAM PENGEF	39.600.000
26	BALAI "GALIH PAKUAN" DI BOGOR	KONSTRUKSI DALAM PENGEF	97.060.000
27	BALAI "BUDI LUHUR" DI BANJARBARU	KONSTRUKSI DALAM PENGEF	1.120.280.400
28	BALAI "CIUNG WANARA" DI BOGOR	KONSTRUKSI DALAM PENGEF	194.854.500
29	BALAI "NIPOTOWE" DI PALU	KONSTRUKSI DALAM PENGEF	492.159.100
30	BALAI "DHARMA GUNA" DI BENGKULU	KONSTRUKSI DALAM PENGEF	95322100
31	BALAI "MELATI" DI JAKARTA	KONSTRUKSI DALAM PENGEF	151370000
32	BALAI "EFFATA" DI KUPANG	KONSTRUKSI DALAM PENGEF	29800000
33	BALAI BESAR CIBINONG	KONSTRUKSI DALAM PENGEF	354.644.198
34	BALAI "TODDOPULI" DI MAKASSAR	KONSTRUKSI DALAM PENGEF	1.169.207.000
35	LOKA "DARUSSA'ADAH" DI ACEH	KONSTRUKSI DALAM PENGEF	627.700.000
36	LOKA "MEOHAI" DI KENDARI	KONSTRUKSI DALAM PENGEF	176.257.800
37	LOKA "MINAULA" DI KENDARI	KONSTRUKSI DALAM PENGEF	14.000.000
		<b>Jumlah</b>	#####

### DIREKTORAT JENDERAL PENANGANAN FAKIR MISKIN

Terdapat transaksi Perolehan Penambahan KDP (502) pada Satuan Sekretariat Ditjen Penanganan Fakir Miskin senilai Rp. 100.000.000,- dengan rincian sebagai berikut :

No	SPK No.	Tanggal	Uraian	Jumlah
1	061.3/6.1/P PK/KWT/08 /2021	20 Agust 2	Konsultan Perencana Penataan Ruang Kerja Setditjen PFM	25,000,000
2	058.3/6.1/P PK/KWT/08 /2021	20 Agust 2	Konsultan Perencana Penataan Ruang Kerja Direktorat PFM Wilayah I	25,000,000
3	059.3/6.1/P PK/KWT/08 /2021	20 Agust 2	Konsultan Perencana Penataan Ruang Kerja Direktorat PFM Wilayah II	25,000,000
4	060.3/6.1/P PK/KWT/07 /2021	20 Agust 2	Konsultan Perencana Penataan Ruang Kerja Direktorat PFM Wilayah III	25,000,000
<b>T O T A L</b>				<b>100,000,000</b>



**PENGEMBANGAN KDP  
SEKRETARIAT JENDERAL**

Pengembangan KDP (503) senilai 19.712.927.594 terdiri dari :

AKUN NERACA/SUB-SUB KELOMPOK BARANG		SA T	INTRAKOMPTABEL	
KODE	URAIAN		KUANTIT AS	NILAI
<b>136111</b>	<b>KONSTRUKSI DALAM PENGERJAAN</b>		0	19.712.927.594
7.01.01.01.00 2	Peralatan dan Mesin Dalam Pengerjaan		0	14.782.729.852
7.01.01.01.00 3	Gedung dan Bangunan Dalam Pengerjaan		0	4.930.197.742

a. Peralatan dan Mesin Dalam Pengerjaan senilai 14.782.729.852 dengan rincian :

- Pembayaran Termin 2 AC sentral Kantor Pusat sesuai no.SP2D 211821302031723 Tgl 03-11-2021 senilai 4.517.370.000
- Pembayaran Termin 3 AC sentral Kantor Pusat sesuai no.SP2D 211821302033179 Tgl 28-10-2021 senilai 4.873.550.484
- Pembayaran Termin 4 AC sentral Kantor Pusat sesuai no.SP2D 211821302040431 Tgl 22-12-2021 senilai 3.842.667.796
- Pembayaran Termin 2 (Akhir) Pengadaan Wing Truck Kantor Pusat sesuai no.SP2D 211821302034061 Tgl 17-11-2021 senilai 1.549.141.572

b. Gedung dan Bangunan Dalam Pengerjaan senilai 4.930.197.742 dengan rincian :

- Pembayaran Konsultan Perencana Parkir Motor Kantor Pusat sesuai no.SP2D 211821701010577 Tgl 22-11-2021 senilai 98.890.000
- Pembayaran Termin 2 Parkir Motor Kantor Pusat sesuai no.SP2D 211821302038420 Tgl 13-12-2021 senilai 1.161.191.198
- Pembayaran Termin 3 Parkir Motor Kantor Pusat sesuai no.SP2D 211821302041101 Tgl 31-12-2021 senilai 3.580.809.272
- Pembayaran Pengawas dan Pengelola Kegiatan Parkir Motor Kantor Pusat sesuai no.SP2D 211821701016668 Tgl 31-12-2021 senilai 89.307.272

**DITJEN REHABILITASI SOSIAL**

Mutasi Penambahan nilai neraca Kontruksi Dalam Pengerjaan (KDP) dengan transaksi Pengembangan KDP (503) 31 Desember 2021, dengan rincian sebagai berikut :

No	Nama Satker	Uraian	Nilai
1	LOKA "KAHURIPAN" DI SUKABUMI	KONSTRUKSI DALAM Pengerjaan	333.997.500
2	BALAI "MARGO LARAS" DI PATI	KONSTRUKSI DALAM Pengerjaan	1.840.865.202
3	BALAI "SATRIA" DI BATURRADEN	KONSTRUKSI DALAM Pengerjaan	1.535.113.640
4	BALAI "WASANA BAHAGIA" DI TERNATE	KONSTRUKSI DALAM Pengerjaan	237.670.000
5	BALAI "BAMBU APUS" DI JAKARTA	KONSTRUKSI DALAM Pengerjaan	547.590.000
6	LOKA "PANGURANGI" DI TAKALAR	KONSTRUKSI DALAM Pengerjaan	199.100.000
7	LOKA OODHIV "PANGURANGI" DI TAKALAR	KONSTRUKSI DALAM Pengerjaan	523.905.340
8	BLBI "ABIYOSO" DI CIMAH	KONSTRUKSI DALAM Pengerjaan	666.458.113
9	BALAI "PHALA MARTHA" DI SUKABUMI	KONSTRUKSI DALAM Pengerjaan	536.705.000
10	BALAI "WYATA GUNA" DI BANDUNG	KONSTRUKSI DALAM Pengerjaan	4.599.976.920
11	BALAI BESAR "PROF. DR. SOEHARSO" DI SUKABUMI	KONSTRUKSI DALAM Pengerjaan	15.197.834.860
12	BALAI BESAR "KARTINI" DI TEMANGGUNG	KONSTRUKSI DALAM Pengerjaan	691.516.000
13	BALAI "BUDI PERKASA" DI PALEMBANG	KONSTRUKSI DALAM Pengerjaan	1.200.746.000
14	BALAI "WIRAJAYA" DI MAKASSAR	KONSTRUKSI DALAM Pengerjaan	478.110.400
15	BALAI "MAHATMIYA" DI TABANAN	KONSTRUKSI DALAM Pengerjaan	94.774.400
16	BALAI "PANGUDI LUHUR" DI BEKASI	KONSTRUKSI DALAM Pengerjaan	1.955.440.400
17	BALAI "RUMBAI" DI PEKANBARU	KONSTRUKSI DALAM Pengerjaan	2.303.961.646
18	BALAI "GAU MABAJI" DI GOWA	KONSTRUKSI DALAM Pengerjaan	2.176.018.550
19	BALAI "HANDAYANI" DI JAKARTA	KONSTRUKSI DALAM Pengerjaan	1.525.385.000
20	BALAI "MULYA JAYA" DI JAKARTA	KONSTRUKSI DALAM Pengerjaan	4.780.191.300
21	BALAI "BUDHI DHARMA" DI BEKASI	KONSTRUKSI DALAM Pengerjaan	874.635.300
22	BALAI "TUMOU TOU" DI MANADO	KONSTRUKSI DALAM Pengerjaan	1.536.449.300
23	BALAI "ANTASENA" DI MAGELANG	KONSTRUKSI DALAM Pengerjaan	1.017.648.038
24	BALAI "ALYATAMA" DI JAMBI	KONSTRUKSI DALAM Pengerjaan	1.403.582.600
25	BALAI "NAIBONAT" DI KUPANG	KONSTRUKSI DALAM Pengerjaan	58.422.500
26	BALAI "TAN MIYAT" DI BEKASI	KONSTRUKSI DALAM Pengerjaan	523.060.000
27	BALAI "GALIH PAKUAN" DI BOGOR	KONSTRUKSI DALAM Pengerjaan	195.580.000
28	BALAI "BUDI LUHUR" DI BANJARBARU	KONSTRUKSI DALAM Pengerjaan	1.351.577.600
29	BALAI "CIUNG WANARA" DI BOGOR	KONSTRUKSI DALAM Pengerjaan	1.247.781.900
30	BALAI "NIPOTOWE" DI PALU	KONSTRUKSI DALAM Pengerjaan	528.253.900
31	BALAI "DHARMA GUNA" DI BENGKULU	KONSTRUKSI DALAM Pengerjaan	2624070000
32	BALAI "MELATI" DI JAKARTA	KONSTRUKSI DALAM Pengerjaan	609664000
33	BALAI "EFFATA" DI KUPANG	KONSTRUKSI DALAM Pengerjaan	146400000
34	BALAI BESAR CIBINONG	KONSTRUKSI DALAM Pengerjaan	4.381.315.363
35	BALAI "TODDOPULI" DI MAKASSAR	KONSTRUKSI DALAM Pengerjaan	4.231.074.650
36	LOKA "DARUSSA'ADAH" DI ACEH	KONSTRUKSI DALAM Pengerjaan	1.352.676.778
37	LOKA "MEOHAI" DI KENDARI	KONSTRUKSI DALAM Pengerjaan	757.931.200
38	LOKA "MINAULA" DI KENDARI	KONSTRUKSI DALAM Pengerjaan	426.060.238
		<b>JUMLAH</b>	<b>64.691.543.638</b>

**DIREKTORAT JENDERAL PENANGANAN FAKIR MISKIN**

Mutasi Penambahan nilai neraca Kontruksi Dalam Pengerjaan (KDP) dengan transaksi Pengembangan KDP (503) Periode 31 Desember 2021 sebagai berikut:

No	Keterangan	Jumlah
1	RUANG KERJA SEKRETARIS DITJEN PFM	198,389,000
2	RUANG KERJA SETDITJEN	198,869,000
3	RENOVASI RUANGAN PFM WILAYAH I	199,943,000
4	RENOVASI RUANGAN PFM WILAYAH II	198,898,000
	<b>Total</b>	<b>796,099,000</b>

**KOREKSI NILAI KDP**  
**SEKRETARIAT JENDERAL**

Koreksi Nilai KDP (504) senilai -2.032.084.596

AKUN NERACA/SUB-SUB KELOMPOK BARANG		INTRAKOMPTABEL	
KODE	URAIAN	KUANTITAS	NILAI
<b>136111</b>	<b>KONSTRUKSI DALAM PENERJAAN</b>		
7.01.01.01.003	Gedung dan Bangunan Dalam Pengerjaan	0	-2.032.084.596

Koreksi nilai KDP dilakukan sesuai petunjuk S-27/PB/PB.6/2021 perihal Jadwal Rekonsiliasi, Penyusunan, dan Penyampaian Laporan Keuangan Kementerian Negara/Lembaga (LKKL) Tahun 2021 (Unaudited) serta Perlakuan Akuntansi atas Transaksi Akhir Tahun Hal 12-14.

Nilai KDP hingga 31 Desember 2021 berdasarkan Presentasi Prestasi Kerja sebesar 65 % sesuai dokumen2 pendukung seperti:

- 1). Surat SekJen No.2881/1/KS.01.02/12/2021 Perihal : Pemberitahuan Perpanjangan waktu penyelesaian pekerjaan renovasi parkir motor kantor pusat Kemensos RI.
- 2). Berita Acara Kemajuan Pekerjaan renovasi parkir motor 3 (tiga) lantai kantor pusat ttd antara PPK Biro Umum dan PT.Niscala Karya Konstruksi
- 3). Laporan Bobot Kemajuan Pekerjaan.

Perhitungan Nilai koreksi sesuai perhitungan sebagai berikut :

<b>NILAI KONTRAK PARKIRAN</b>	Rp	5.805.955.990	65%	Rp	3.773.871.394
<b>NILAI KDP</b>		nilai kontrak parkir	Rp	5.805.955.990	
		konsultan perencana	Rp	98.890.000	
		pengelola kegiatan	Rp	89.307.272	
			<b>Rp</b>	<b>5.994.153.262</b>	
<b>NILAI KOREKSI KDP BERDASARKAN REKOMENDASI ITJEN DAN DAPK SESUAI S-27</b>		65% DARI KONTRAK	Rp	3.773.871.394	
		KONSULTAN PERENCANA	Rp	98.890.000	
		PENGELOLA KEGIATAN	Rp	89.307.272	
			<b>Rp</b>	<b>3.962.068.666</b>	

Sehingga Nilai Koreksi KDP adalah Total Nilai KDP dikurangi Nilai KDP 65%, yaitu : 5.994.153.262 – 3.962.068.666 = 2.032.084.596

**PENGHAPUSAN/PENGHENTIAN KDP (SEMESTER II DOKUMEN SEMESTER I)**  
**BADIKLITPENSOS**

Terdapat Penghapusan/Penghentian KDP pada BP3S Senilai Rp. 34.012.100,- yaitu pada Satker POLTEKESOS BANDUNG berupa penghapusan KDP berupa Konstruksi dalam pengerjaan berupa hasil perencanaan pembangunan asrama Putra dihapuskan karena dihentikan pembangunannya secara permanen berdasarkan Berita Acara

Penelitian/Penilaian Barang yang akan diusulkan untuk dihapus nomor 1969/7.1.4/PL.05.01/07/2020 Tanggal 16 Juli 2020 dan sesuai dengan Surat Keputusan (SK) Nomor SK Penghapusan KDP No.54/HUK/06/2021 Tanggal 25 Juni 2021

SATKER	NAMA BARANG	SAT	QTY	NILAI ASET
<b>POLTEKESOS BANDUNG</b>				
1	Penghapusan / Penghentian KDP (Semester 2 dok sem 1)	1	Unit	34.012.100
<b>TOTAL</b>				<b>34.012.100</b>

### **REKLASIFIKASI KDP MENJADI BARANG JADI**

#### **SEKRETARIAT JENDERAL**

Reklasifikasi KDP menjadi Barang Jadi (599) senilai -18.181.595.245

AKUN NERACA/SUB-SUB KELOMPOK BARANG		SAT	INTRAKOMPTABEL	
KODE	URAIAN		KUANTITAS	NILAI
<b>136111</b>	<b>KONSTRUKSI DALAM Pengerjaan</b>			
7.01.01.01.002	Peralatan dan Mesin Dalam Pengerjaan		-2	- 18.181.595.245

Dengan rincian sebagai berikut :

- Perolehan paket pengadaan kendaraan Wing Truk senilai -1.936.426.965
- Perolehan paket pengadaan dan pemasangan AC sentral (Sistem tata udara dan Pembersih Udara) senilai -16.245.168.280

#### **DITJEN REHABILITASI SOSIAL**

Mutasi Kurang nilai neraca Kontruksi Dalam Pengerjaan (KDP) dengan transaksi Reklasifikasi KDP Menjadi Barang Jadi (599) 31 Desember 2021, dengan rincian sebagai berikut :

No	Nama Satker	Uraian	Nilai
1	LOKA "KAHURIPAN" DI SUKABUMI	KONSTRUKSI DALAM Pengerjaan	-373.797.500
2	BALAI "MARGO LARAS" DI PATI	KONSTRUKSI DALAM Pengerjaan	-2.007.863.852
3	BALAI "SATRIA" DI BATURRADEN	KONSTRUKSI DALAM Pengerjaan	-2.322.569.500
4	BALAI "WASANA BAHAGIA" DI TERNATE	KONSTRUKSI DALAM Pengerjaan	-377.800.000
5	BALAI "BAMBU APUS" DI JAKARTA	KONSTRUKSI DALAM Pengerjaan	-595.620.000
6	LOKA RSKPN "PANGURANGI" DI TAKALAR	KONSTRUKSI DALAM Pengerjaan	-231.199.000
7	LOKA OODHIV "PANGURANGI" DI TAKALAR	KONSTRUKSI DALAM Pengerjaan	-537.811.036
8	BLBI "ABIYOSO" DI CIMAH	KONSTRUKSI DALAM Pengerjaan	-735.854.913
9	BALAI "PHALA MARTHA" DI SUKABUMI	KONSTRUKSI DALAM Pengerjaan	-593.406.000
10	BALAI "WYATA GUNA" DI BANDUNG	KONSTRUKSI DALAM Pengerjaan	-4.773.664.320
11	BALAI BESAR "PROF. DR. SOEHARSO" DI SU	KONSTRUKSI DALAM Pengerjaan	-15.673.834.860
12	BALAI BESAR "KARTINI" DI TEMANGGUNG	KONSTRUKSI DALAM Pengerjaan	-813.836.000
13	BALAI "BUDI PERKASA" DI PALEMBANG	KONSTRUKSI DALAM Pengerjaan	-1.256.746.000
14	BALAI "WIRAJAYA" DI MAKASSAR	KONSTRUKSI DALAM Pengerjaan	-248.523.000
15	BALAI "MAHATMIYA" DI TABANAN	KONSTRUKSI DALAM Pengerjaan	-131.291.000
16	BALAI "PANGUDI LUHUR" DI BEKASI	KONSTRUKSI DALAM Pengerjaan	-2.239.054.900
17	BALAI "RUMBAL" DI PEKANBARU	KONSTRUKSI DALAM Pengerjaan	-2.414.503.458
18	BALAI "GAU MABAJI" DI GOWA	KONSTRUKSI DALAM Pengerjaan	-2.279.653.200
19	BALAI "HANDAYANI" DI JAKARTA	KONSTRUKSI DALAM Pengerjaan	-1.680.827.502
20	BALAI "MULYA JAYA" DI JAKARTA	KONSTRUKSI DALAM Pengerjaan	-5.211.634.300
21	BALAI "BUDHI DHARMA" DI BEKASI	KONSTRUKSI DALAM Pengerjaan	-952.535.300
22	BALAI "TUMOU TOU" DI MANADO	KONSTRUKSI DALAM Pengerjaan	-1.620.174.300
23	BALAI "ANTASENA" DI MAGELANG	KONSTRUKSI DALAM Pengerjaan	-1.822.001.645
24	BALAI "ALYATAMA" DI JAMBI	KONSTRUKSI DALAM Pengerjaan	-1.516.682.600
25	BALAI "NAIBONAT" DI KUPANG	KONSTRUKSI DALAM Pengerjaan	-1.148.450.000
26	BALAI "TAN MIYAT" DI BEKASI	KONSTRUKSI DALAM Pengerjaan	-593.660.000
27	BALAI "GALIH PAKUAN" DI BOGOR	KONSTRUKSI DALAM Pengerjaan	-292.640.000
28	BALAI "BUDI LUHUR" DI BANJARBARU	KONSTRUKSI DALAM Pengerjaan	-2.471.858.000
29	BALAI "CIUNG WANARA" DI BOGOR	KONSTRUKSI DALAM Pengerjaan	-1.442.636.400
30	BALAI "NIPOTOWE" DI PALU	KONSTRUKSI DALAM Pengerjaan	-1.020.413.000
31	BALAI "DHARMA GUNA" DI BENGKULU	KONSTRUKSI DALAM Pengerjaan	-2719392100
32	BALAI "MELATI" DI JAKARTA	KONSTRUKSI DALAM Pengerjaan	-667434000
33	BALAI "EFFATA" DI KUPANG	KONSTRUKSI DALAM Pengerjaan	-176200000
34	BALAI BESAR CIBINONG	KONSTRUKSI DALAM Pengerjaan	-4.654.234.711
35	BALAI "TODDOPULI" DI MAKASSAR	KONSTRUKSI DALAM Pengerjaan	-5.145.569.650
36	LOKA "DARUSSA'ADAH" DI ACEH	KONSTRUKSI DALAM Pengerjaan	-1.980.376.778
37	LOKA "MEOHAI" DI KENDARI	KONSTRUKSI DALAM Pengerjaan	-934.189.000
38	LOKA "MINAULA" DI KENDARI	KONSTRUKSI DALAM Pengerjaan	-440.060.238
		<b>JUMLAH</b>	<b>-74.097.998.063</b>

### DITJEN PENANGANAN FAKIR MISKIN

Mutasi Kurang nilai neraca Kontruksi Dalam Pengerjaan (KDP) dengan transaksi Reklasifikasi KDP Menjadi Barang Jadi (599) 31 Desember 2021, senilai Rp896.099.000, dengan rincian sebagai berikut:

No	Keterangan	Jumlah
1	RUANG KERJA SEKRETARIS DITJEN PFM	198,389,000
2	RUANG KERJA SETDITJEN	198,869,000
3	RENOVASI RUANGAN PFM WILAYAH I	199,943,000
4	RENOVASI RUANGAN PFM WILAYAH II	198,898,000
<b>Total</b>		<b>796,099,000</b>

No	SPK No.	Tanggal	Uraian	Jumlah
1	061.3/6.1/P PK/KWT/08 /2021	20 Agust 2	Konsultan Perencana Penataan Ruang Kerja Setditjen PFM	25,000,000
2	058.3/6.1/P PK/KWT/08 /2021	20 Agust 2	Konsultan Perencana Penataan Ruang Kerja Direktorat PFM Wilayah I	25,000,000
3	059.3/6.1/P PK/KWT/08 /2021	20 Agust 2	Konsultan Perencana Penataan Ruang Kerja Direktorat PFM Wilayah II	25,000,000
4	060.3/6.1/P PK/KWT/07 /2021	20 Agust 2	Konsultan Perencana Penataan Ruang Kerja Direktorat PFM Wilayah III	25,000,000
<b>TOTAL</b>				<b>100,000,000</b>

### BMN Berupa Aset Bersejarah

Saldo BMN berupa aset bersejarah pada Laporan Barang Pengguna Semester I Tahun Anggaran 2021 per 31 Desember 2021 adalah sebanyak 5 unit. Jumlah tersebut terdiri dari saldo awal sebanyak 5 unit, mutasi tambah sebanyak 0 unit, dan mutasi kurang sebanyak 0 unit.

Mutasi Tambah BMN berupa Aset Bersejarah tersebut meliputi:

URAIAN JENIS TRANSAKSI	KUANTITAS
Perolehan Barang Bersejarah	0
Perubahan/Koreksi Barang Bersejarah (positif)	0

Mutasi Kurang BMN berupa Aset Bersejarah tersebut meliputi:

URAIAN JENIS TRANSAKSI	KUANTITAS
Perubahan/Koreksi Barang Bersejarah (negatif)	0
Penghapusan Barang Bersejarah	0

### E.2.17 BMN Rusak Berat

***Pada saat suatu BMN diketahui kondisinya rusak, Satuan Kerja melakukan perubahan kondisi BMN dengan menerbitkan surat keterangan atas kondisi BMN tersebut. Pengguna Barang mengusulkan kepada Pengelola Barang untuk dilakukan penghapusan atas BMN tersebut dengan menyertakan syarat-syarat sesuai ketentuan perundangan yang berlaku. Setelah Pengguna Barang melakukan pengusulan kepada Pengelola Barang, selanjutnya Satuan Kerja melakukan reklasifikasi BMN tersebut ke dalam Daftar Barang Rusak Berat. Dampak dari proses reklasifikasi tersebut adalah tidak dicantumkan BMN tersebut di dalam Laporan Barang Pembantu Pengguna Barang E1, Posisi BMN di Neraca, dan Buku Barang. (Proses reklasifikasi dilakukan melalui menu reklasifikasi BMN ke dalam Daftar Barang Rusak Berat pada aplikasi SIMAK-BMN). Penyusutan tidak dilakukan terhadap BMN yang masuk dalam Daftar Barang Rusak Berat.***

Nilai BMN yang masuk dalam Daftar Barang Rusak Berat per 31 Desember 2021 (Audited) sebesar Rp. 7.106.383.561,- (rincian terlampir)

#### E.2.18 BMN Hilang

*Pada saat suatu BMN dinyatakan hilang berdasarkan dokumen sumber yang sah, Pengguna Barang mengusulkan kepada Pengelola Barang untuk dilakukan penghapusan atas BMN tersebut dengan menyertakan syarat-syarat sesuai ketentuan perundangan yang berlaku. Setelah Pengguna Barang melakukan pengusulan kepada Pengelola Barang, selanjutnya Satuan Kerja melakukan reklasifikasi BMN tersebut ke dalam Daftar Barang Hilang. Dampak dari proses reklasifikasi tersebut adalah tidak dicantumkan BMN tersebut di dalam Laporan Barang Pembantu Pengguna Barang E1, Posisi BMN di Neraca, dan Buku Barang. (Proses reklasifikasi dilakukan melalui menu reklasifikasi BMN ke dalam Daftar Barang Hilang pada aplikasi SIMAK-BMN). Penyusutan tidak dilakukan terhadap BMN yang masuk dalam Daftar Barang Hilang. Dalam hal BMN berupa Aset Tetap yang dinyatakan hilang ditemukan kembali, dilakukan pencatatan sebagaimana perolehan BMN, yaitu:*

- a. Dicatat sebagai transaksi perolehannya apabila diperoleh pada tahun anggaran berjalan.*
- b. Dicatat sebagai transaksi saldo awal apabila diperoleh sebelum tahun anggaran berjalan.*

Nilai BMN yang masuk dalam Daftar Barang Hilang per 31 Desember 2021 (Audited) sebesar Rp0,- (rincian terlampir)

#### E.2.19 Usulan BMN Hibah (DK/TP)

*Pada saat suatu BMN (DK/TP) oleh Pengguna Barang dilakukan usulan hibah kepada Pengelola Barang dengan menyertakan syarat-syarat sesuai ketentuan perundangan yang berlaku. Setelah Pengguna Barang melakukan pengusulan kepada Pengelola Barang, selanjutnya Satuan Kerja melakukan reklasifikasi BMN tersebut ke dalam Daftar Barang Usulan BMN Hibah (DK/TP). Dampak dari proses reklasifikasi tersebut adalah tidak dicantumkan BMN tersebut di dalam Laporan Barang Pembantu Pengguna Barang E1, Posisi BMN di Neraca, dan Buku Barang. (Proses reklasifikasi dilakukan melalui menu Usulan BMN Hibah (DK/TP) pada aplikasi SIMAK-BMN). Penyusutan tidak dilakukan terhadap BMN yang masuk dalam Daftar Barang Usulan BMN Hibah (DK/TP).*

Nilai BMN yang masuk dalam Daftar Barang Hibah (DK/TP) per 31 Desember 2021 (Audited) sebesar Rp. 0,- (rincian terlampir)



**F. URAIAN LAPORAN BMN**

Barang Milik Negara pada Laporan Barang Pengguna Tahunan Tahun Anggaran 2021 Per 31 Desember 2021 (Audited).

## a. BMN per akun neraca

Nilai BMN pada Laporan Barang Pengguna Tahunan Tahun Anggaran 2021 Per 31 Desember 2021 (Audited) adalah sebesar Rp 23.957.564.556.216,-, nilai BMN dimaksud disajikan berdasarkan klasifikasi pos-pos perkiraan Neraca yaitu: Persediaan, Tanah, Peralatan dan Mesin, Gedung dan Bangunan, Jalan, Irigasi, dan Jaringan, Aset Tetap Lainnya, Konstruksi Dalam Pengerjaan, dan Aset Lainnya. Penyajian nilai BMN dalam pos perkiraan Neraca tersebut dengan rincian sebagai berikut:

NO	URAIAN NERACA	INTRAKOMTABEL		EKSTRAKOMTABEL		GABUNGAN	
		Rp.	%	Rp.	%	Rp.	%
<b>I</b>	<b>Aset Lancar</b>						
1	Persediaan	642.676.968.115	2,68	-	-	642.676.968.115	2,69
	<b>Sub Jumlah (1)</b>	<b>642.676.968.115</b>	<b>2,68</b>	-	-	<b>642.676.968.115</b>	<b>2,69</b>
<b>II</b>	<b>Aset Tetap</b>						
1	Tanah	18.583.223.996.792	77,57	-	-	18.583.223.996.792	77,80
2	Peralatan dan Mesin	2.149.751.272.920	8,97	6.952.866.008	45,60	2.156.704.138.928	9,03
3	Gedung dan Bangunan	2.254.814.593.219	9,41	5.663.543.440	37,15	2.260.478.136.659	9,46
4	Jalan dan Jembatan	38.903.783.375	0,16	-	-	38.903.783.375	0,16
5	Irigasi	48.415.970.628	0,20	-	-	48.415.970.628	0,20
6	Jaringan	18.448.963.350	0,08	-	-	18.448.963.350	0,08
7	Aset Tetap dalam Renovasi	1.713.308.000	0,01	-	-	1.713.308.000	0,01
8	Aset Tetap Lainnya	15.283.651.333	0,06	2.106.435.400	13,82	17.390.086.733	0,07
9	KDP	6.762.136.189	0,03	-	-	6.762.136.189	0,03
	<b>Sub Jumlah (2)</b>	<b>23.117.317.675.806</b>	<b>96,49</b>	<b>14.722.844.848</b>	<b>96,56</b>	<b>23.132.040.520.654</b>	<b>96,85</b>
<b>III</b>	<b>Aset Lainnya</b>						
1	Kemitraan dengan pihak ketiga	-	-	-	-	-	-
2	Software	74.383.220.358	0,31	-	-	74.383.220.358	0,31
3	Lisensi	17.872.818.000	-	-	-	-	-
4	Aset Tak Berwujud Lainnya	3.914.010.050	0,02	-	-	3.914.010.050	0,02
5	Aset yang dihentikan dari penggunaan operasional Pemerintah	69.865.016.007	-	524.106.575	-	-	-
6	Aset tak berwujud yang dihentikan dari penggunaan operasional Pemerintah	31.534.847.880	0,13	-	-	31.534.847.880	0,13
	<b>Sub Jumlah (3)</b>	<b>197.569.912.295</b>	<b>0,46</b>	<b>524.106.575</b>	-	<b>109.832.078.288</b>	<b>0,46</b>
	<b>TOTAL</b>	<b>23.957.564.556.216</b>		<b>15.246.951.423</b>		<b>23.884.549.567.057</b>	

Rincian nilai Akumulasi Penyusutan BMN pada Laporan Barang Pengguna Tahunan Tahun Anggaran 2021 per 31 Desember 2021 (Audited) per perkiraan Neraca adalah sebagai berikut:

NO	URAIAN NERACA	INTRAKOMTABEL		EKSTRAKOMTABEL		GABUNGAN	
		Rp.	%	Rp.	%	Rp.	%
<b>I</b>	<b>Aset Tetap</b>						
1	Peralatan dan Mesin	1.777.862.813.433	74,49	5.985.174.149	81,95	1.783.847.987.582	74,51
2	Gedung dan Bangunan	387.413.884.350	16,23	794.228.197	10,88	388.208.112.547	16,22
3	Jalan dan Jembatan	26.433.504.419	1,11	-	-	26.433.504.419	1,10
4	Irigasi	14.664.417.482	0,61	-	-	14.664.417.482	0,61
5	Jaringan	8.680.201.603	0,36	-	-	8.680.201.603	0,36
6	Aset Tetap dalam Renovasi	-	-	-	-	-	-
7	Aset Tetap Lainnya	3.529.709.917	0,15	665.000	0,01	3.530.374.917	0,15
	<b>Sub Jumlah (1)</b>	<b>2.218.584.531.204</b>	<b>92,96</b>	<b>6.780.067.346</b>	<b>92,84</b>	<b>2.225.364.598.550</b>	<b>92,96</b>
<b>II</b>	<b>Aset Lainnya</b>						
1	Kemitraan dengan pihak ketiga	-	-	-	-	-	-
2	Software	68.502.785.657	2,87	-	-	68.502.785.657	2,86
3	Lisensi	947.599.900	0,04	-	-	947.599.900	0,04
4	Aset yang dihentikan dari penggunaan operasional Pemerintah	67.198.110.521	2,82	522.994.026	7,16	67.721.104.547	2,83
5	Aset tak Berwujud yang dihentikan dari penggunaan operasional Pemerintah	31.416.060.380	1,32	-	-	31.416.060.380	1,31
	<b>Sub Jumlah (2)</b>	<b>168.064.556.458</b>	<b>7,04</b>	<b>522.994.026</b>	<b>7,16</b>	<b>168.587.550.484</b>	<b>7,04</b>
	<b>TOTAL</b>	<b>2.386.649.087.662</b>		<b>7.303.061.372</b>		<b>2.393.952.149.034</b>	



- b. Perbandingan Nilai BMN pada Laporan Barang dan Laporan Keuangan  
 Perbandingan antara nilai BMN yang disajikan dalam laporan barang dan laporan keuangan pada Laporan Barang Pengguna Tahunan Tahun Anggaran 2021 per 31 Desember 2021 (Audited) per akun neraca adalah sebagai berikut:

NO	URAIAN NERACA	LAPORAN BARANG	LAPORAN KEUANGAN	SELISIH
1	Persediaan	642.676.968.115	642.676.968.115	-
2	Tanah	18.583.223.996.792	18.583.223.996.792	-
3	Peralatan dan Mesin	2.149.751.272.920	2.149.751.272.920	-
4	Gedung dan Bangunan	2.254.814.593.219	2.254.814.593.219	-
5	Jalan dan Jembatan	38.903.783.375	38.903.783.375	-
6	Irigasi	48.415.970.628	48.415.970.628	-
7	Jaringan	18.448.963.350	18.448.963.350	-
8	Aset Tetap dalam Renovasi	1.713.308.000	1.713.308.000	-
9	Aset Tetap Lainnya	15.283.651.333	15.283.651.333	-
10	KDP	6.762.136.189	6.762.136.189	-
11	Software	74.383.220.358	74.383.220.358	-
12	Lisensi	17.872.818.000	17.872.818.000	-
13	Aset Tak Berwujud	3.914.010.050	3.914.010.050	-
14	Aset yang dihentikan dari penggunaan operasional Pemerintah	69.865.016.007	69.865.016.007	-
15	Aset tak berwujud yang dihentikan dari penggunaan operasional Pemerintah	31.534.847.880	31.534.847.880	-
TOTAL		23.957.564.556.216	23.957.564.556.216	-

c. Pengelolaan BMN

NO	URAIAN	PENGUNAAN	PEMANFAATAN	PEMINDAH TANGANAN	PENGHAPUSAN	JUMLAH
1	Dalam Proses Pengajuan Permohonan ke Pengguna Barang					
2	Dalam Proses Pengajuan Permohonan ke Pengelola Barang					
3	Dalam Proses Pengelola Barang					
4	Selesai di Pengelola Barang					
	a. Dikembalikan					
	b. Ditolak					
	c. Disetujui					
5	Dalam Proses Tindak Lanjut Penggunaan Barang					
6	Telah Diterbitkan SK dari Pengguna Barang	58 Paket			36 Paket	94 Paket
7	Tindak Lanjut oleh Kuasa Pengguna Barang					
8	Selesai Serah Terima					
9	Gagal / Batal Proses					

## **G. INFORMASI BMN LAINNYA**

### **1. Permasalahan Pelaksanaan Penatausahaan BMN**

Permasalahan–permasalahan yang perlu disampaikan terkait dengan pelaksanaan Penatausahaan dan pengelolaan BMN, antara lain :

- a. Unit akuntansi barang tidak dapat melakukan pembinaan dan monitoring pelaksanaan SIMAK BMN;
- b. Tidak dapatnya melakukan inventarisasi atas BMN yang dikuasainya dalam rangka mendukung keandalan laporan BMN.
- c. Aplikasi e-Rekon & LK masih banyak terdapat error aplikasi, serta update aplikasi sehingga belum memadai untuk digunakan dalam penyusunan laporan BMN Tahun 2021.

### **2. Langkah-Langkah Strategis Sebagai Alternatif Penyelesaian Masalah**

Dalam rangka penyelesaian masalah terkait pelaksanaan Penatausahaan BMN pada K/L, langkah-langkah strategis yang perlu dilakukan antara lain sebagai berikut :

- a. Perlu adanya pembinaan lebih lanjut terhadap petugas SIMAK-BMN.
- b. Perlu adanya komitmen pimpinan tingkat satker maupun tingkat pusat untuk meningkatkan SDM terhadap petugas SIMAK-BMN.
- c. Perlu adanya komitmen dari bagian Sak dalam menyampaikan dokumen kepada bagian SIMAK-BMN sebagai bahan pendukung untuk penyusunan laporan BMN
- d. Perlu adanya pendampingan dan monitoring terhadap satker dekonsentrasi dalam menyusun dan menyampaikan laporan BMN kepada Kementerian Sosial RI terkait penggunaan anggaran dekonsentrasi yang digunakan untuk belanja modal.

**H. CATATAN PENTING LAINNYA****SEKRETARIAT JENDERAL**

Terdapat permasalahan pada Aset tanah dan Bangunan yang telah memiliki bukti kepemilikan tetapi masih dikuasai oleh pihak lain. Dengan Rincian Sebagai berikut :

NO	Kode Barang	Nama Barang	Alamat	Tanggal Perolehan	Kuantitas (m <sup>2</sup> )	Status kepemilikan	NILAI	Keterangan/Digunakan	
1	2010104001	Tanah Bangunan Kantor Pemerintah	Jl. TB.Simatupang. Pasar Rebo (Komnas Anak)	20-12-2010	960	SHP	Rp 3.596.160.000	Kantor Komnas Anak	
2	2010101005	Tanah Bangunan Mess/Wisma/Asrama	Jl.Kanguru. Kampung Gedong.Pasar Rebo (Belakang Kantor Komnas Anak)	20-12-2010	1.327	SHP	Rp 2.072.774.000	Masyarakat. pesiunan depsos	
6	2010301003	Tanah Lapangan Badminton/Bulutangkis	Jl. Depsos X Bintaro. Jakarta Selatan	30-06-1972	263	SHP	Rp 3.314.852.000		
7	2010301003	Tanah Lapangan Badminton/Bulutangkis	Jl. Depsos XIV Bintaro. Jakarta Selatan	30-06-1972	251	SHP	Rp 1.462.064.000		
8	2010301003	Tanah Lapangan Badminton/Bulutangkis	Jl. Depsos XIII Bintaro. Jakarta Selatan	02-01-1971	116	SHP	Rp 3.163.604.000		
9	2010301002	Tanah Lapangan Basket	Jl. Depsos III Bintaro (Depan masjid Komplek)	30-06-1972	1.930	SHP	Rp 24.325.720.000		
10	2010301001	Tanah Lapangan Tennis	Jl. Depsos XII Bintaro. Jakarta Selatan	02-01-1971	909	SHP	Rp 11.457.036.000		
11	2010106001	Tanah Untuk Bangunan Masjid	Jl. Depsos XIII Bintaro. Jakarta Selatan	02-01-1976	1.216	SHP	Rp 15.326.464.000		
12	2010104999	Tanah Bangunan Tempat Kerja Lainnya	Jl. Depsos II Bintaro. Jakarta Selatan	02-01-1976	442	SHP	Rp 5.570.968.000		
13	2010104018	Tanah Bangunan Pos Jaga/Menara Jaga	Jl. Depsos II Bintaro. Jakarta Selatan	02-01-1976	79	SHP	Rp 995.716.000		
14	2010104007	Tanah Bangunan Poliklinik	Jl. Depsos X No. 1 dan 2 Bintaro. Jakarta Selatan (Aula sentra keg.warga kompleks)	02-01-1976	413	SHP	Rp 5.205.452.000		Digunakan Masyarakat kompleks depsos. tp ada oknum yg memungut sewa bangunannya (seharusnya jadi PNB)
15	2010104002	Tanah Bangunan Pendidikan Dan Latihan	Jl. Depsos II Bintaro. Jakarta Selatan ( TK Tat Twan Asi )	30-06-1972	726	SHP	Rp 9.276.544.000		Digunakan untuk masyarakat umum sebagai sekolah TK (seharusnya jadi PNB)
16	2010101002	Tanah Bangunan Rumah Negara Golongan II	Jl. Depsos XIV Bintaro No. 17	30-06-1972	124	SHP	Rp 1.562.896.000	Dikuasai eks.pesiunan depsos/Umang	
17	2010101002	Tanah Bangunan Rumah Negara Golongan II	Jl. Depsos XIII Bintaro No.6	30-06-1972	131	SHP	Rp 1.651.124.000	Dikuasai eks.pesiunan depsos/Loso	
18	2010101002	Tanah Bangunan Rumah Negara Golongan II	Jl. Depsos X No.17 A RTT Gol. II Bintaro an. Elmaren T	03-12-1972	120	SHP	Rp 1.512.480.000	Dikuasai eks.pesiunan depsos/Elmaren	
19	2010101002	Tanah Bangunan Rumah Negara Golongan II	jl. Depsos XI no. 39	02-01-1976	321	SHP	Rp 4.045.884.000	Dikuasai eks.pesiunan depsos/Yoso	

Terdapat permasalahan pada Aset tanah dan Bangunan belum memiliki bukti kepemilikan dan dikuasai oleh pihak lain. Dengan Rincian Sebagai berikut :

TEMUAN	RENCANA TINDAK KEMENTERIAN NEGARA/LEMBAGA
Aset tetap senilai Rp. 22,501 Miliar masih bermasalah dan senilai Rp. 702,020 Miliar dimanfaatkan pihak lain serta senilai Rp. 14,861 Miliar belum memiliki bukti kepemilikan; yaitu:	
Tanah dan bangunan senilai <b>Rp. 22,501 Miliar</b> dalam sengketa dengan pihak ketiga dan dalam proses peradilan.	1. Tanah seluas 700 m berikut bangunannya di Jl. Bangunan Barat No.2 Kampung Ambon, Jakarta Timur senilai <b>Rp. 14,861 milyar</b> menjadi aset Kementerian Sosial setelah dilakukan serah terima dari pihak Kejaksaan Negeri Ambon pada tanggal 19 April 1982 kepada Departemen Sosial berdasarkan Surat Perintah Kepada Kejaksaan Tinggi Maluku No. Prin01/01/1982 dan Surat Kepala Biro Keuangan Kejaksaan Agung RI tanggal 11 Februari 1982 No. B348/II3/11/1982 tentang barangbarang ex. milik Drs. H.R. Hollo, S.Th. Tanah tersebut bersertifikat Hak Guna Bangunan (HGB) dengan masa 20 tahun, berakhir 26 Mei 1995.atas nama Muhammad Bilfaqih. Hingga saat ini tanah tersebut masih dikuasai pihak ketiga dengan dasar perjanjian jual beli No. 220 tanggal 26 Desember1986 dihadapan notaris. Fakta yang ada dilapangan bahwa sertifikat Hak Guna Bangunan atas tanah tersebut tidak diketahui siapa yang menyimpan dan sudah dilaporkan sebagai barang hilang kepada pihak kepolisian. Selain itu dokumen asli persetujuan Menteri Keuangan RI dan serah terima antara Kejaksaan Negeri Ambon dengan Kementerian Sosial sudah tidak diketahui dimana aslinya, yang ada saat ini hanya foto copynya saja. Dari hasil penelusuran bahwa aset tersebut sebelum diterima oleh Kementerian Sosial pada masa lalu telah diserobot oleh Keluarga Hollo yang dijual kepada Keluarga Asep Ahmad, sehingga sampai saat ini Kementerian Sosial mengalami kesulitan atas bukti Kepemilikan terhadap putusan pengadilan. Halhal tersebut diketahui berdasarkan kronologis (cerita), sedangkan dokumen yang terkait dengan penyerahan aset tersebut tidak pernah ada.
	1.Tanah seluas 1.911 m2 berikut bangunan di Jl. Kolam No.12, Ciumbeuluit, Bandung senilai <b>Rp. 7,64 miliar</b> . Berdasarkan putusan Mahkamah Agung RI No. 2680/Pdt/K/1998 tanggal 17 Februari 2000 pemilik yang sah atas tanah ini adalah Kementerian Sosial. Namun hingga sekarang bangunan dan tanah ini belum bisa dimanfaatkan oleh Kementerian Sosial. Namun demikian permasalahan ini belum selesai begitu saja sehingga aset tersebut masih dicatat oleh Biro Umum dan akan diajukan kembali dengan mengajukan buktibukti baru oleh Pusat Kajian Hukum ke pengadilan Negeri Bandung.
Tanah dan bangunan senilai <b>Rp.702,020Miliar</b> , dimanfaatkan/dikuasai oleh pihak lain tanpa perjanjian yang jelas.	Tanah seluas 74.000 m2 dan senilai <b>Rp. 702,020 Miliar</b> di Jl. Karanganyar, Sawah Besar Jakarta Pusat masih dikuasai oleh masyarakat, sehingga pihak Kementerian Sosial tidak bisa memanfaatkan secara maksimal. Kementerian Sosial akan berupaya untuk memperoleh aset tersebut.
Tanah dan bangunan yang belum memiliki bukti kepemilikan senilai <b>Rp 14,861 Miliar</b> , yaitu :	Tanah seluas 700 m2 senilai <b>Rp. 14,861 Miliar</b> di Jl. Pondasi ,Kampung Ambon, Pulogadung, Jakarta Timur masih dikuasai oleh pihak ketiga. Kementerian Sosial akan berupaya untuk memperoleh kembali aset tersebut.

Adanya Usulan Asersi BPK terkait “Kesalahan Penggunaan AKUN BELANJA dari Akun Belanja 52 yang seharusnya menjadi Akun Belanja 53 dan tercatat di Ekstrakomptabel, data sebagai berikut :

No	Nama Barang	Nilai Total
1	Pohon Hias	168.945.000
2	Pohon Hias	134.633.000
3	Pohon Hias	103.812.000
4	Pohon Hias	178.220.000
5	Pohon Hias	176.235.000
6	Pohon Hias	135.778.000
7	Pohon Hias	144.337.000
8	Pohon Hias	191.125.100
9	Pohon Hias	88.570.000
10	Pohon Hias	87.886.250
11	Pohon Hias	80.073.800
12	Pohon Hias	111.130.000
13	Pohon Hias	192.325.000
14	Pohon Hias	65.076.250
15	Pohon Hias	199.364.000
	<b>TOTAL</b>	<b>2.057.510.400</b>

### INSPEKTORAT JENDERAL

Sebagai tambahan informasi lainnya, beberapa catatan sampai dengan tanggal 31 Desember 2021 terkait penatausahaan dan pelaporan BMN pada satuan kerja Inspektorat Jenderal :

- a. Transfer masuk berupa 5 (lima) unit Personal Computer (PC) dari Biro Umum, namun belum dilengkapi dengan Berita Acara Serah Terima Barang dan ADK Transfer Masuk, sehingga belum dapat diinput ke dalam aplikasi SIMAK BMN dan akan diinput pada periode selanjutnya.
- b. Inspektorat Jenderal melalui Surat Inspektur Jenderal kepada Sekretaris Jenderal, Nomor : 545/2/PL.01.02/10/2021, tanggal 15 Oktober 2021, telah menyampaikan Penyampaian Rencana Kebutuhan Barang Milik Negara (BMN) Inspektorat Jenderal Tahun 2023.
- c. Inspektorat Jenderal melalui Surat Inspektur Jenderal kepada Sekretaris Jenderal, Nomor : 595/2/PL.05.04/11/2021, tanggal 04 November 2021, telah menyampaikan Permohonan Penetapan Status Penggunaan (PSP) Barang Milik

Negara berupa Kendaraan (2 unit kendaraan roda 4 senilai Rp839.699.992,00) di Lingkungan Inspektorat Jenderal dan Surat Nomor : 596/2/PL.05.04/11/2021, tanggal 04 November 2021, perihal Permohonan Penetapan Status Penggunaan (PSP) BMN Berupa Peralatan dan Mesin s.d. Rp100.000.000,00 per unit di lingkungan Inspektorat Jenderal berupa 6 unit peralatan dan mesin senilai Rp104.945.000,00 (1 unit laptop dan 5 unit TV). Atas permohonan tersebut, sedang dalam proses tindak lanjut.

- d. Pelaksanaan proses lelang akan dimonitoring lebih lanjut.

#### DIREKTORAT JENDERAL REHABILITASI SOSIAL

- a. Pada Satuan Kerja Direktorat Rehabilitasi Sosial KP NAPZA masih terdapat barang persediaan yang akan diserahkan kepada masyarakat senilai Rp. 87.262.558.140,- dari pembangunan IPWL, PIE beserta sarana dan prasarana yang sampai dengan saat ini masih tercatat pada laporan persediaan, dengan rincian sebagai berikut :

SATUAN KERJA	NAMA	NILAI
Direktorat KPNAPZA	Tanah Bangunan Untuk Dijual dan diserahkan Ke Masyarakat	76.627.390.481
	Peralatan dan Mesin Bangunan Untuk Dijual dan diserahkan Ke Masyarakat	10.635.167.659
<b>JUMLAH</b>		<b>87.262.558.140</b>

#### Tindak lanjut :

- Melakukan percepatan proses permohonan atas hibah berupa tanah dari Pemerintah Daerah kepada Pemerintah Pusat (Direktorat RSKPNAPZA) sesuai dengan arah kebijakan operasional IPWL dikelola oleh Pemerintah Pusat.
  - Terhadap permasalahan di atas telah dilaksanakan pertemuan antara Kementerian Sosial, Sekretariat Daerah, Bappeda dan Dinas Sosial Provinsi yang mewakili IPWL dan PIE melalui zoom meeting pada tanggal 22 Oktober 2021 berdasarkan Surat Undangan Nomor: 674/4.5/PL.05.05/10/2021 tanggal 21 Oktober 2021 untuk membahas tindak lanjut atas penyelesaian persediaan untuk dijual/ diserahkan ke masyarakat berupa gedung dan bangunan serta peralatan dan mesin tersebut.
- b. Pada Satuan Kerja Direktorat Rehabilitasi Sosial Anak masih terdapat barang persediaan yang akan diserahkan kepada masyarakat senilai Rp. 5.614.099.067,- berupa Lembaga Penyelenggara Kesejahteraan Sosial Anak Bantuan Dengan Hukum (LPKS ABH) / barang persediaan unutm diserahkan ke masyarakat, dengan rincian sebagai berikut :

SATUAN KERJA	NAMA	NILAI	PROGRESS S/D 31 DESEMBER 2021
Direktorat RSA	Tanah Bangunan Untuk Dijual dan diserahkan Ke Masyarakat	1.696.415.000	Terdapat kekurangan data dukung terkait usulan persetujuan Hibah
	Peralatan dan Mesin Bangunan Untuk Dijual dan diserahkan Ke Masyarakat	1.836.563.067	<ul style="list-style-type: none"> <li>• Peralatan dan Mesin senilai Rp1.183.503.067 masih terdapat kekurangan data dukung terkait usulan persetujuan Hibah</li> <li>• Peralatan dan Mesin senilai Rp338.020.000 masih dalam proses persetujuan hibah dari Biro Umum</li> <li>• Peralatan dan Mesin senilai Rp315.040.000 masih menunggu Surat Keputusan (SK) Penghapusan dari Biro Umum</li> </ul>
	Jalan, Irigasi dan Jaringan Untuk Di Serahkan Kepada Masyarakat	1.700.516.000	Terdapat kekurangan data dukung terkait usulan persetujuan Hibah
	Aset Lainnya Untuk Diserahkan Kepada Masyarakat	380.605.000	Terdapat kekurangan data dukung terkait usulan persetujuan Hibah
<b>JUMLAH</b>		<b>5.614.099.067</b>	

Sehubungan dengan hal tersebut di atas, akan dilakukan proses percepatan untuk pemenuhan kekurangan data dukung usulan persetujuan Hibah.

- c. Terdapat Bantuan Peningkatan Literasi melalui Pemanfaatan dan Pengembangan Perpustakaan dari Perpustakaan Nasional berupa Bantuan Pojok Baca Digital (POCADI) yang diserahkan kepada 41 (empat puluh satu) Balai/ Loka di Lingkungan Direktorat Jenderal Rehabilitasi Sosial yang belum dicatat senilai Rp. 6.222.650.000,00 dan Bantuan Buku Siap Layan untuk Pojok Baca Digital sampai dengan 31 Desember 2021 diketahui senilai Rp478.431.720,00 yang telah diserahkan pada 26 (dua puluh enam) Balai/Loka di Lingkungan Direktorat Jenderal Rehabilitasi Sosial. Penyerahan Bantuan tersebut telah didukung dengan Berita Acara Serah Terima per masing-masing Balai/Loka, namun belum didukung dengan Arsip Data Komputer (ADK) dari Perpustakaan Nasional sebagai dasar penginputan dalam Aplikasi Persediaan/SIMAK BMN dan sedang dalam proses persetujuan alih status dari Kantor Pelayanan Kekayaan Negara dan Lelang (KPKNL) dengan rincian sebagai berikut :

No	Nama Barang	Jumlah (unit)	Harga Satuan (Rp)	Total (Rp)
<b>A</b>	<b>Pojok Baca Digital</b>			
1	PC All in One	120	47.807.100	1.912.284.000
		3	14.500.000	43.500.000
2	Digital Library Station (DLS)	40	14.940.200	597.608.000
		1	13.600.000	13.600.000
3	TV LED 43' dan Wall Bracet	40	7.968.400	318.736.000
		1	5.550.000	5.550.000
4	TV Wall Bracet	1	600.000	600.000
5	Perangkat Power Back Up (UPS)	40	3.005.200	120.208.000
		1	2.000.000	2.000.000
6	Interior, Meubelair, Jaringan Komunikasi	40	70.220.700	2.808.828.000
		1	72.000.000	72.000.000
7	Perangkat Tablet Android	80	3.764.200	301.136.000
		3	2.800.000	8.400.000
8	Casing Tablet Android	80	220.000	17.600.000
		3	200.000	600.000
	<b>Total Pocadi</b>			<b>6.222.650.000</b>
<b>B</b>	<b>Buku Siap Layan</b>	<b>7800</b>	<b>18.401.220</b>	<b>478.431.720</b>
	<b>Total Buku Siap Layan</b>			<b>478.431.720</b>
<b>C</b>	<b>Total (A+B)</b>			<b>6.701.081.720</b>

- d. Terdapat Konstruksi Dalam Pengerjaan (KDP) per 31 Desember 2021 senilai Rp. 2.800.067.523,00 pada 13 (tiga belas) Satker di lingkungan Direktorat Jenderal Rehabilitasi Sosial. KDP tersebut berupa Dokumen Perencanaan dan belum memiliki fisik bangunan serta dihentikan secara permanen karena kebijakan penghematan anggaran dan tidak akan dilanjutkan pengerjaannya pada tahun 2022. Atas KDP tersebut telah ditindaklanjuti dengan mengajukan usulan penghapusan KDP dengan rincian dan progress sebagai berikut :



No	Nama Satker	Nilai (Rp)	Progress s/d 31 Desember 2021
1	Balai Gau Mabaji Gowa	69.000.000	Sudah diusulkan Penghapusan KDP ke Direktorat Jenderal Rehabilitasi Sosial
2	Balai Bambu Apus Jakarta	101.000.000	Sudah diusulkan Penghapusan KDP ke Sekretariat Jenderal Kementerian Sosial
3	Balai Besar Kartini Temanggung	236.130.000	Sudah diusulkan Penghapusan KDP ke Sekretariat Jenderal Kementerian Sosial
4	Balai Mahatmiya Bali	63.666.700	Sudah diusulkan Penghapusan KDP ke Sekretariat Jenderal Kementerian Sosial
5	Balai Melati Jakarta	93.600.000	Sudah diusulkan Penghapusan KDP ke Direktorat Jenderal Rehabilitasi Sosial
6	Balai Phalamartha Sukabumi	178.699.000	Sudah diusulkan Penghapusan KDP ke Sekretariat Jenderal Kementerian Sosial
7	Balai Satria Baturaden	76.069.050	Sudah diusulkan Penghapusan KDP ke Sekretariat Jenderal Kementerian Sosial
8	Balai Wirajaya Makassar	277.782.210	Sudah diusulkan Penghapusan KDP ke Sekretariat Jenderal Kementerian Sosial
9	Balai Besar Cibinong Bogor	81.724.850	Sudah diusulkan Penghapusan KDP ke Direktorat Jenderal Rehabilitasi Sosial
10	Balai Wyata Guna Bandung	1.111.886.500	Sudah diusulkan Penghapusan KDP ke Direktorat Jenderal Rehabilitasi Sosial
11	Sekretariat Ditjen Rehabilitasi Sosial	206.197.213	Menunggu SK Penerbitan SK Penghapusan
12	Balai Toddopuli Makassar	254.712.000	Akan diusulkan Penghapusan KDP pada Tahun 2022
13	Balai Budi Luhur Banjarbaru	49.600.000	Akan diusulkan Penghapusan KDP pada Tahun 2022

**DIREKTORAT JENDERAL PERLINDUNGAN DAN JAMINAN SOSIAL**

**Sekretariat**

Peralatan dan Mesin berupa Kendaraan Dinas Roda2 sebanyak 4 unit dan Barang inventaris kondisi rusak berat masih dalam proses penghapusan.

**Direktorat Perlindungan Sosial Korban Bencana Alam**

- Mulai Tahun Anggaran 2020, barang persediaan yang bersumber dari belanja akun 52 tidak lagi dicatat pada aplikasi persediaan di provinsi. Hal ini merupakan hasil audit pemeriksaan Badan Pemeriksa Keuangan atas catatan laporan Direktorat PSKBA Tahun 2017. Pencatatan atas barang dari akun 52 masih dicatat di gudang Kementerian Sosial yang berada di Bekasi, Palembang dan Makassar. Sedangkan seluruh gudang provinsi dan kabupaten/kota, pencatatan dilakukan secara manual.
- Pada e-Rekon Periode Bulan Desember 2021 terdapat selisih transfer keluar dan transfer masuk sebesar Rp. -8.019.660.000,- pada dit. PSKBA :

Uraian	Kode Akun	Uraian Akun	Transfer Keluar	Uraian Masuk	Transfer Masuk	Selisih
DIT PSKBA	117141	Persediaan dalam rangka Bantuan Sosial	128.346.290.453	DIT. PSKBA	13.365.950.453	- 8.019.660.000

Hal ini muncul akibat pengiriman barang persediaan berupa paket Family Kit sebanyak 20.000 paket dengan rincian ke Gudang Regional Palembang sebanyak 10.000 paket dan ke Gudang Regional Makassar Sebanyak 10.000 paket dengan harga satuan @Rp. 400.983,-, barang tersebut dikirim pada akhir Desember 2020 dan baru sampai di Gudang Regional makassar dan Palembang di awal Januari 2021.yang mengakibatkan adanya selisih Transfer keluar dan Transfer masuk -8.019.660.000,-

- Terdapat Pengembalian terhadap adanya selisih barang yang masuk dengan barang yang dikeluarkan oleh petugas Gudang Bekasi mengakibatkan terjadi selisih pencapaian saldo persediaan per 31 Desember 2020 dan sudah dilakukan penyetoran ke kas Negara, Selisih barang dimaksud yaitu berupa 108 unit Peralatan Dapur Keluarga dengan harga satuan Rp.347.629 dengan jumlah sebesar Rp. 37.543.932 lalu dilakukan Penghapusan lainnya karena belum aktifnya menu Koreksi pada aplikasi Persediaan.
- Terdapat Persediaan yang belum di register senilai Rp. 18.793.604 disebabkan oleh :
  - a. Pengembalian Bansos untuk Pekerjaan Perlengkapan Lingkungan Pengungsian Berupa Paket Sembako sebanyak 1.000 Paket Senilai Rp. 3.159.091 dengan NTPN : B2D2D48VUJDEH19M

- b. Adanya Pengembalian Bansos Pekerjaan Pengadaan Perlengkapan Lingkungan Pengungsian berupa paket sembako sebanyak 1050 Paket senilai Rp. 4.720.800,- dengan NTPN : 67FD348VUJDEGV8C
- c. Adanya pengembalian bansos untuk pekerjaan perlengkapan lingkungan pengungsian berupa paket sembako sebanyak 500 paket senilai Rp. 849.750,- dengan NTPN 3D4FB2G4UU8LNOTE
- d. Adanya Pengembalian Bansos Pengadaan paket Sembako sebanyak 500 paket untuk Seskoal Jakarta selatan senilai Rp. 3.115.250,- dengan NTPN : 3A5630N9V93V0LL8
- e. Adanya pengembalian bansos Bahan Natura dan Perlengkapan Dumlap di Sleman Yogyakarta Tgl 21 Juli sd 8 Agustus senilai Rp. 2.772.513,- dengan NTPN : 745F60N9V943F412
- f. Adanya Pengembalian Bansos Perlengkapan Lingkungan Pengungsian Berupa Paket Sembako sebanyak 500 Paket Senilai Rp. 4.284.000,- dengan NTPN : CD1537QLTTN050GG.
- g. Terdapat selisih sp2d dengan penginputan pembelian karena terdapat harga satuan koma jadi pada saat penginputan harga dibulatkan kebawah rincian sebagai berikut:

NOMOR DOKUMEN	TGL DOK.	TGL BUKU	KODE BARANG	NAMA BARANG	JUMLAH	HARGA SATUAN	Nilai Kontrak	nilai BMN sesuai SP2D	SATUAN SP2D	selisih pembulatan
027050199440275000KP202100291M	07-12-2021	04-12-2021	1011001007000515	Makanan Siap Saji 2021	100.000	74.713	7.471.300.000	7.471.300.000	7.471.310.000	-10.000
027050199440275000KP202100291M	07-12-2021	07-12-2021	1011001007000557	Family Kit 2021	2.000	395.950	791.900.000	791.900.000	791.901.000	-1.000
027050199440275000KP202100416M	23-12-2021	23-12-2021	1011001007000540	Makanan Anak 2021	63.200	45.911	2.901.575.200	2.901.575.200	2.901.591.000	-15.800
027050199440275000KP202100392M	29-12-2021	29-12-2021	1011001007000557	Family Kit 2021	8.000	395.950	3.167.600.000	3.167.600.000	3.167.604.000	-4.000
027050199440275000KP202100376M	29-12-2021	29-12-2021	1011001007000555	Kidsware 2021	10.000	448.571	4.485.710.000	4.485.710.000	4.485.712.000	-2.000
027050199440275000KP202100387M	30-12-2021	30-12-2021	1011001007000562	Lauk Pauk Siap Saji	300.000	39.916	11.974.800.000	11.974.800.000	11.974.875.000	-75.000
JUMLAH PERSEDIAN MASUK (PEMBELIAN)										(107.800,00)

- Terdapat pembelian Software senilai Rp. 187.790.000 tetapi memakai akun 532111 yang seharusnya akun software adalah 536111 yang mengakibatkan terdapat asset lain yang belum di register senilai Rp. 187.790.000.
- Terdapat Penerimaan Barang yang bersumber dari Hadiah Tidak Tertebak (HTT) dan/ atau Hadiah tidak diambil pemenang (HTDP) yang dikelola oleh Direktorat Pengelolaan Sumber Dana Bantuan Sosial (PSDBS) senilai Rp. 816.088.788 dalam bentuk Barang dan Voucher yang diserahkan kepada Direktorat PSKBA untuk mendukung penanggulangan bencana. Barang HTT yang sudah tersalurkan adalah sebagai berikut :
  1. Selimut Bayi 800 buah senilai Rp. 52.000.000, Polo Shirt Hush Puppies USA1 buah senilai Rp. 82.390, Merchandise Film Sweater 3 buah senilai Rp. 450.000, Merchandise Film (Kaos) 3 buah senilai Rp. 360.000, Kaos 39 Buah senilai Rp. 1.170.000, Total Rp. 54.062.390 diserahkan kepada Dinsos Kab Banjir untuk korban banjir.

2. HP OPPO A37 sebanyak 4 Unit dan 1 Pasang Sepatu Wanita dan 1 Pasang sepatu Pria untuk Korban Kebakaran di kelurahan Pisangan baru Kecamatan Matraman Kota Jakarta Timur.
- Terdapat Penerimaan Kembali Barang yang bersumber dari Hadiah Tidak Tertebak (HTT) dan/ atau Hadiah tidak diambil pemenang (HTDP) yang dikelola oleh Direktorat Pengelolaan Sumber Dana Bantuan Sosial (PSDBS) senilai Rp. 57.600.000 dalam bentuk Voucher.
  - Barang HTT dalam Bentuk Voucher di Reklasifikasi Keluar dan setelah dibelikan direklasifikasi masuk dalam bentuk barang.
  - Terdapat selisih reklas keluar dan reklas masuk senilai Rp. 207.437 diakibatkan oleh penukaran voucher yang dibelanjakan dalam bentuk barang tetapi nilai belanjanya tidak pas dengan nominal satuan voucher maka dari itu ditambahkan dengan uang.
  - Periode 31 Desember 2021 Barang yang telah didistribusikan ke lokasi bencana di 4 Kabupaten yaitu Kabupaten Trenggalek, Kabupaten Malang dan Kabupaten Tulungagung Provinsis Jawa Timur dan Kabupaten Bangli Provinsi Bali.
  - Koreksi atas nilai persediaan senilai Rp. 8.444.943 merupakan koreksi pada saldo awal yang dilakukan oleh mitra (anak) satker Dinas Sosial Provinsi Jambi dikarenakan adanya persediaan berupa Cadangan Beras Reguler (CBR) yang sebelumnya sudah dibebankan dengan menu penyerahan kepada masyarakat pada TA 2020 melalui Dinsos kota Jambi, namun setelah dilakukan pengecekan pada awal 2021 ternyata persediaan tersebut masih tersisa 801 Kg.
  - Koreksi atas nilai persediaan senilai Rp. 19.186.200 merupakan koreksi saldo awal 2021 yang dilakukan oleh mitra (anak) satker Dinas Sosial Provinsi Kalimantan Barat atas Kasur sebanyak 45 buah dengan harga Rp. 426.360 perlembar dikarenakan adanya kurang catat saldo dalam opname fisik di kab Sintang.
  - Koreksi atas nilai persediaan Rp. 993.000 merupakan koreksi saldo awal pada anak satker Dinas Sosial Sulawesi Tenggara atas persediaan kurang catat opsik per 31 Desember 2020 di kab Buton Utara berupa piring melamine sebanyak 15 lusin dengan harga satuan Rp. 66.200 per lusin.
  - Terdapat Koreksi atas 7 Penjernih Air yang sebelumnya sudah dilakukan menu penyerahan senilai Rp 777.882.000 yang seharusnya masih diakui sebagai persediaan oleh anak satker. Atas 10 Penjernih Air senilai 1.229.125.000 dilakukan pencatatan sebagai Transfer Keluar pada Dit PSKBA dan Transfer Masuk Pada Balai Phalamarta, Balai Budi Perkasa, Balai Alyatama, Balai Nipotowe, Balai Tumou Tou, Balai Prof Dr Soeharso, Balai Satria, Balai Antasena, Balai Margo Laras dan Balai Kartini dengan rincian sebagai berikut :

NO	NOMOR SPM	NILAI SPM	LOKASI
1	00336/12/2021	140.500.000	Balai Alyatama Jambi
2	00329/12/2021	134.775.000	Balai Budi Perkasa Palembang

3	00332/12/2021	110.675.000	Balai Antasena Magelang
4	00334/12/2021	157.050.000	Balai Tumou Tou Manado
5	00331/12/2021	111.900.000	Balai Soeharso Solo
6	00327/12/2021	111.650.000	Balai Margo Laras Pati
7	00335/12/2021	142.950.000	Balai Nipotewe Palu
8	00339/12/2021	100.600.000	Balai Phalamarta Sukabumi
9	00337/12/2021	111.125.000	Balai Kartini Temanggung
10	00338/12/2021	107.900.000	Balai Satria Baturaden
Nilai		1.229.125.00	

- Terdapat Koreksi Pencatatan atas Penyerahan Bansos Penjernih air dan peralatan dapur umum lapangan ke tulungagung dan Trenggalek yg nilainya Rp 210.393.750 dan Paket Sembako Mandailing senilai Rp. 151.559.250.
- Terdapat Perbedaan nilai di barang Persediaan di serahkan ke masyarakat dikarenakan Update Aplikasi Persediaan Versi 21.1.0 FIFO ke Aplikasi Persediaan Versi 21.1.1, barang tersebut adalah Indomie Ayam Bawang dengan harga awal Rp.2.480 dan harga baru Rp. 2.580. Perbedaan nilai dimaksud sejumlah 24.000 didapat dari selisih antara harga lama dan baru dikali 240 bungkus (yang sudah diserahkan) dengan harga baru.

#### **Direktorat Perlindungan Sosial Korban Bencana Sosial**

Masih terdapat 1 provinsi yang belum melakukan pengiriman backup data aplikasi persediaan sehingga petugas belum dapat melaporkan hasil opname fisiknya yaitu Provinsi Papua Barat.

#### **Direktorat Jaminan Sosial Keluarga**

Setelah Update aplikasi persediaan versi 21.1.0 terdapat pengurangan nilai pada Tinta toner, HP 507A Black senilai Rp Rp. 43.000,- sehingga mengurangi nilai pada neraca persediaan. Hal ini disebabkan prinsip FIFO, dimana tidak lagi melihat nilai/harga barang yang berbeda untuk barang yang sama, akan tetapi melihat barang yang masuk pertama itu yang keluar pertama.

Jakarta, Mei 2022  
**SEKRETARIS JENDERAL,**

**HARRY HIKMAT**  
**NIP. 19630709 198803 1 002**

**LAPORAN PENERIMAAN NEGARA BUKAN PAJAK  
TERKAIT PENGELOLAAN BARANG MILIK NEGARA  
KEMENTERIAN SOSIAL RI  
PER 31 DESEMBER 2021 (AUDITED)**

Realisasi Penerimaan Negara Bukan Pajak Tahunan tahun anggaran 2021 per 31 Desember 2021 (Audited) sebesar **Rp. 5.162.425.988,-** Penerimaan PNBPN menunjukkan penerimaan yang cukup signifikan pemasukan negara adalah penerimaan yang bersumber dari Pendapatan Penjualan Informasi, Penerbitan, Film, Survey, Pemetaan dan Hasil Cetakannya Lainnya, Pendapatan Penjualan Lainnya, Pendapatan dari Penjualan Peralatan dan Mesin, Pendapatan dari Pemindahtanganan BMN Lainnya, Pendapatan Sewa Tanah, Gedung dan Bangunan dan Pendapatan Sewa Peralatan dan Mesin dengan rincian sebagai berikut :

<b>NO</b>	<b>URAIAN</b>	<b>PENDAPATAN</b>
1	Pendapatan Penjualan Informasi, Penerbitan, Film, Survey, Pemetaan dan Hasil Cetakannya Lainnya	
2	Pendapatan Pemindahan BMN Lainnya	2.078.322.166
3	Pendapatan dari Penjualan Peralatan dan Mesin	761.215.264
4	Pendapatan dari Pemindahtanganan BMN Lainnya	
5	Pendapatan dari Penjualan Tanah, Gedung, dan Bangunan	10.700.200
6	Pendapatan Sewa Tanah, Gedung dan Bangunan	2.312.188.358
7	Pendapatan Sewa Peralatan dan Mesin	
<b>JUMLAH</b>		<b>5.162.425.988</b>

Jakarta, Mei 2022  
**SEKRETARIS JENDERAL,**

**HARRY HIKMAT**  
**NIP. 19630709 198803 1 002**

LAPORAN POSISI BARANG MILIK NEGARA DI NERACA  
 POSISI PER TANGGAL 31 DESEMBER 2021  
 TAHUN ANGGARAN 2021

UAPB : 027 KEMENTERIAN SOSIAL

Tanggal : 01/05/22 3:22 AM

Halaman : 1

Kode Lap : lap\_bmn\_neraca\_face\_k3\_kl

AKUN NERACA		JUMLAH
KODE	URAIAN	
1	2	2
117111	Barang Konsumsi	6,474,830,931
117113	Bahan untuk Pemeliharaan	71,032,840
117122	Tanah Bangunan untuk dijual atau diserahkan kepada Masyarakat	78,323,805,481
117124	Peralatan dan Mesin untuk dijual atau diserahkan kepada	12,589,930,726
117125	Jalan, Irigasi dan Jaringan untuk diserahkan kepada Masyarakat	1,700,516,000
117127	Aset Lain-Lain untuk diserahkan kepada Masyarakat	995,445,569
117128	Barang Persediaan Lainnya untuk Dijual/Diserahkan ke Masyarakat	23,509,778,314
117129	Persediaan Lainnya Untuk Diserahkan Kepada Masyarakat - Dalam	9,755,490,777
117131	Bahan Baku	4,931,250
117141	Persediaan dalam Rangka Bantuan Sosial	508,870,188,557
117199	Persediaan Lainnya	381,017,670
131111	Tanah	18,583,223,996,792
132111	Peralatan dan Mesin	2,149,751,272,920
133111	Gedung dan Bangunan	2,254,814,593,219
134111	Jalan dan Jembatan	38,903,783,375
134112	Irigasi	48,415,970,628
134113	Jaringan	18,448,963,350
135111	Aset Tetap Renovasi	1,713,308,000
135121	Aset Tetap Lainnya	15,283,651,333
136111	Konstruksi Dalam pengerjaan	6,762,136,189
137111	Akumulasi Penyusutan Peralatan dan Mesin	(1,777,862,813,433)
137211	Akumulasi Penyusutan Gedung dan Bangunan	(387,413,884,350)
137311	Akumulasi Penyusutan Jalan dan Jembatan	(26,433,504,419)
137312	Akumulasi Penyusutan Irigasi	(14,664,417,482)
137313	Akumulasi Penyusutan Jaringan	(8,680,201,603)
137411	Akumulasi Penyusutan Aset Tetap Lainnya	(3,529,709,917)
162151	Software	74,383,220,358
162161	Lisensi	17,872,818,000
162191	Aset Tak Berwujud Lainnya	3,914,010,050
166112	Aset Tetap yang tidak digunakan dalam Operasi Pemerintahan	69,865,016,007
166113	Aset Tak Berwujud yang tidak digunakan dalam Operasional	31,534,847,880
169122	Akumulasi Penyusutan Aset Tetap yang Tidak Digunakan dalam	(67,198,110,521)
169315	Akumulasi Amortisasi Software	(68,502,785,657)
169316	Akumulasi Amortisasi Lisensi	(947,599,900)
169318	Akumulasi Amortisasi Aset Tak Berwujud yang tidak digunakan	(31,416,060,380)
<b>J U M L A H</b>		<b>21,570,915,468,554</b>

LAPORAN POSISI BARANG MILIK NEGARA DI NERACA  
 POSISI PER TANGGAL 01 JANUARI 2021 (SALDO AWAL)  
 TAHUN ANGGARAN 2021

UAPB : 027 KEMENTERIAN SOSIAL

Tanggal : 01/05/22 3:24 AM

Halaman : 1

Kode Lap : lap\_bmn\_neraca\_sawal\_k

AKUN NERACA		JUMLAH
KODE	URAIAN	
1	2	2
117111	Barang Konsumsi	7,636,964,667
117113	Bahan untuk Pemeliharaan	46,973,268
117122	Tanah Bangunan untuk dijual atau diserahkan kepada Masyarakat	78,323,805,481
117124	Peralatan dan Mesin untuk dijual atau diserahkan kepada	19,568,386,316
117125	Jalan, Irigasi dan Jaringan untuk diserahkan kepada Masyarakat	1,700,516,000
117127	Aset Lain-Lain untuk diserahkan kepada Masyarakat	1,386,026,850
117128	Barang Persediaan Lainnya untuk Dijual/Diserahkan ke Masyarakat	24,914,978,358
117129	Persediaan Lainnya Untuk Diserahkan Kepada Masyarakat - Dalam	997,716,138
117131	Bahan Baku	5,025,000
117141	Persediaan dalam Rangka Bantuan Sosial	344,735,755,090
117191	Persediaan untuk Tujuan Strategis/Berjaga-jaga	30,419,400
117199	Persediaan Lainnya	838,827,872
131111	Tanah	18,565,546,383,592
132111	Peralatan dan Mesin	2,037,635,381,225
133111	Gedung dan Bangunan	2,136,028,516,570
134111	Jalan dan Jembatan	38,577,401,375
134112	Irigasi	48,180,245,628
134113	Jaringan	18,070,416,055
135111	Aset Tetap Renovasi	7,700,598,492
135121	Aset Tetap Lainnya	15,117,486,622
136111	Konstruksi Dalam pengerjaan	2,194,436,815
137111	Akumulasi Penyusutan Peralatan dan Mesin	(1,683,001,669,125)
137211	Akumulasi Penyusutan Gedung dan Bangunan	(283,649,854,987)
137311	Akumulasi Penyusutan Jalan dan Jembatan	(20,624,769,791)
137312	Akumulasi Penyusutan Irigasi	(11,735,735,770)
137313	Akumulasi Penyusutan Jaringan	(8,129,331,637)
137411	Akumulasi Penyusutan Aset Tetap Lainnya	(3,565,799,913)
162151	Software	105,124,509,186
162161	Lisensi	397,250,000
162191	Aset Tak Berwujud Lainnya	3,897,010,050
166112	Aset Tetap yang tidak digunakan dalam Operasi Pemerintahan	31,908,779,753
166113	Aset Tak Berwujud yang tidak digunakan dalam Operasional	235,826,552
169122	Akumulasi Penyusutan Aset Tetap yang Tidak Digunakan dalam	(28,484,150,200)
169315	Akumulasi Amortisasi Software	(92,904,110,647)
169316	Akumulasi Amortisasi Lisensi	(38,947,500)
169318	Akumulasi Amortisasi Aset Tak Berwujud yang tidak digunakan	(158,272,552)
<b>J U M L A H</b>		<b>21,358,506,994,233</b>



**LAPORAN BARANG PERSEDIAAN  
UNTUK PERIODE YANG BERAKHIR 31 DESEMBER 2021**

Tanggal : 01/05/22 3:25 AM

Halaman : 1

Kode Lap : lap\_persediaan\_kl

UAPB : 027 KEMENTERIAN SOSIAL

Kode	Uraian	Jumlah
117111	Barang Konsumsi	
1010301001	Alat Tulis	84,338,120
1010301002	Tinta Tulis, Tinta Stempel	3,958,700
1010301003	Penjepit Kertas	29,624,426
1010301004	Penghapus/Korektor	3,925,016
1010301005	Buku Tulis	45,778,460
1010301006	Ordner Dan Map	252,415,701
1010301007	Penggaris	2,319,000
1010301008	Cutter (Alat Tulis Kantor)	6,706,150
1010301009	Pita Mesin Ketik	1,443,500
1010301010	Alat Perekat	14,672,410
1010301011	Stadler HD	3,210,350
1010301012	Staples	10,001,500
1010301013	Isi Staples	6,342,370
1010301014	Barang Cetak	200,499,850
1010301999	Alat Tulis Kantor Lainnya	58,919,078
1010302001	Kertas HVS	93,041,700
1010302002	Berbagai Kertas	21,128,123
1010302003	Kertas Cover	2,480,940
1010302004	Amplop	20,015,130
1010302005	Kop Surat	66,757,000
1010302999	Kertas Dan Cover Lainnya	13,164,000
1010303001	Transparant Sheet	350,000
1010303002	Tinta Cetak	3,915,000
1010303003	Plat Cetak	9,000,000
1010303006	Film Cetak	153,000
1010303999	Bahan Cetak Lainnya	1,600,796,500
1010304003	Pita Printer	15,365,500
1010304004	Tinta/Toner Printer	692,184,450
1010304005	Disket	761,000
1010304006	USB/Flash Disk	36,025,950
1010304007	kartu Memori	995,000
1010304010	Mouse	6,913,900
1010304999	Bahan Komputer Lainnya	3,268,400
1010306002	Lampu Listrik	36,925,900
1010306003	Stop Kontak	2,139,000
1010306004	Saklar	3,607,000
1010306005	Stacker	325,000
1010306008	Vitting	860,200
1010306010	Batu Baterai	11,740,550
1010306999	Alat Listrik Lainnya	2,692,000
1010307003	Penutup Badan	26,360,000
1010307004	Penutup Tangan	150,000
1010307005	Penutup Kaki	2,240,000
1010309003	Stempel	600,000
1010309999	Perlengkapan Penunjang Kegiatan Kantor Lainnya	1,730,000

**LAPORAN BARANG PERSEDIAAN  
UNTUK PERIODE YANG BERAKHIR 31 DESEMBER 2021**

Tanggal : 01/05/22 3:25 AM

Halaman : 2

Kode Lap : lap\_persediaan\_kl

UAPB : 027 KEMENTERIAN SOSIAL

Kode	Uraian	Jumlah
1010311001	Persediaan Berupa Bahan Penunjang Kedokteran	17,900,000
1010314001	Obat Cair (Barang Konsumsi)	4,275,250
1010314002	Obat Padat (Barang Konsumsi)	8,681,320
1010314004	Obat Serbuk/Tepung (Barang Konsumsi)	16,000
1010314005	Obat Gel/ Salep (Barang Konsumsi)	647,200
1010314999	Obat Lainnya (Barang Konsumsi)	4,329,900
1010399999	Alat/bahan Untuk Kegiatan Kantor Lainnya	3,039,636,387
<b>Jumlah Barang Konsumsi</b>		<b>6,475,325,931</b>
117113	Bahan untuk Pemeliharaan	
1010305001	Sapu Dan Sikat	5,333,630
1010305002	Alat-Alat Pel Dan Lap	3,751,650
1010305003	Ember, Slang, Dan Tempat Air Lainnya	1,879,500
1010305004	Keset Dan Tempat Sampah	3,521,100
1010305005	Kunci, Kran Dan Semprotan	1,010,000
1010305006	Alat Pengikat	90,000
1010305007	Peralatan Ledeng	180,000
1010305008	Bahan Kimia Untuk Pembersih	4,425,260
1010305009	Alat Untuk Makan Dan Minum	180,000
1010305012	Pengharum Ruangan	7,497,540
1010305999	Perabot Kantor Lainnya	42,669,160
<b>Jumlah Bahan untuk Pemeliharaan</b>		<b>70,537,840</b>
117122	Tanah Bangunan untuk dijual atau diserahkan kepada Masyarakat	
1010501002	Tanah dan Bangunan	78,323,805,481
<b>Jumlah Tanah Bangunan untuk dijual atau diserahkan kepada Masyarakat</b>		<b>78,323,805,481</b>
117124	Peralatan dan Mesin untuk dijual atau diserahkan kepada Masyarakat	
1010501004	Peralatan dan Mesin	12,589,930,726
<b>Jumlah Peralatan dan Mesin untuk dijual atau diserahkan kepada Masyarakat</b>		<b>12,589,930,726</b>
117125	Jalan, Irigasi dan Jaringan untuk diserahkan kepada Masyarakat	
1010501005	Jalan, Irigasi, dan Jaringan	1,700,516,000
<b>Jumlah Jalan, Irigasi dan Jaringan untuk diserahkan kepada Masyarakat</b>		<b>1,700,516,000</b>
117127	Aset Lain-Lain untuk diserahkan kepada Masyarakat	
1010501007	Aset Lain-lain	995,445,569
<b>Jumlah Aset Lain-Lain untuk diserahkan kepada Masyarakat</b>		<b>995,445,569</b>
117128	Barang Persediaan Lainnya untuk Dijual/Diserahkan ke Masyarakat	
1010501008	Barang Persediaan	23,509,778,314
<b>Jumlah Barang Persediaan Lainnya untuk Dijual/Diserahkan ke Masyarakat</b>		<b>23,509,778,314</b>
117129	Persediaan Lainnya Untuk Diserahkan Kepada Masyarakat - Dalam Proses	
1010901006	Barang persediaan dalam proses	9,755,490,777
<b>Jumlah Persediaan Lainnya Untuk Diserahkan Kepada Masyarakat - Dalam Proses</b>		<b>9,755,490,777</b>
117131	Bahan Baku	
1010101999	Bahan Bangunan Dan Konstruksi Lainnya	93,750
1010105999	Bahan Baku Lainnya	4,837,500
<b>Jumlah Bahan Baku</b>		<b>4,931,250</b>
117141	Persediaan dalam Rangka Bantuan Sosial	
1011001003	Peralatan dan Mesin	3,169,037,160

**LAPORAN BARANG PERSEDIAAN  
UNTUK PERIODE YANG BERAKHIR 31 DESEMBER 2021**

UAPB : 027 KEMENTERIAN SOSIAL

Tanggal : 01/05/22 3:25 AM

Halaman : 3

Kode Lap : lap\_persediaan\_kl

<b>Kode</b>	<b>Uraian</b>	<b>Jumlah</b>
1011001007	Barang Persediaan	505,701,151,397
Jumlah Persediaan dalam Rangka Bantuan Sosial		508,870,188,557
117199	Persediaan Lainnya	
1010401001	Obat Cair(Persediaan Lainnya)	49,731,325
1010401002	Obat Padat(Persediaan Lainnya)	211,052,205
1010401003	Obat Gas(Persediaan Lainnya)	178,500
1010401004	Obat Serbuk/Tepung(Persediaan Lainnya)	1,475,300
1010401005	Obat Gel/Salep(Persediaan Lainnya)	6,863,400
1010401006	Alat/Obat Kontrasepsi Keluarga Berencana(Persediaan Lainnya)	481,000
1010401007	Non Alat/Obat Kontrasepsi Keluarga Berencana(Persediaan Lainnya)	20,000
1010401999	Obat Lainnya(Persediaan Lainnya)	111,215,940
Jumlah Persediaan Lainnya		381,017,670
<b>TOTAL</b>		<b>642,676,968,115</b>

Keterangan :

1. Persediaan senilai Rp. 0 dalam kondisi rusak.
2. Persediaan senilai Rp. 0 dalam kondisi usang.

LAPORAN BARANG PENGGUNA  
INTRAKOMPTABEL  
RINCIAN PER KELOMPOK BARANG  
UNTUK PERIODE YANG BERAKHIR 31 DESEMBER 2021

Tanggal : 01/05/22 3:22 AM

Halaman : 1

Kode Lap : lap\_bmn\_intra\_k3\_kl

UAPB : 027 KEMENTERIAN SOSIAL

AKUN NERACA/SUB-SUB KELOMPOK BARANG		SALDO PER 1 JANUARI 2021		MUTASI				SALDO PER 31 DESEMBER 2021	
				BERTAMBAH		BERKURANG			
KODE	URAIAN	KUANTITAS	NILAI	KUANTITAS	NILAI	KUANTITAS	NILAI	KUANTITAS	NILAI
1	2	3	4	5	6	7	8	9	10
131111	Tanah	2,481,056	18,565,546,383,59	154,199	813,945,291,200	113,958	796,267,678,000	2,521,297	18,583,223,996,792
20101	TANAH PERSIL	1,950,515	10,955,939,369,509	145,785	796,379,291,200	113,953	796,267,678,000	1,982,347	10,956,050,982,709
20102	TANAH NON PERSIL	250,043	689,134,759,000	7,011	17,527,500,000	0	0	257,054	706,662,259,000
20103	LAPANGAN	280,498	6,920,472,255,083	1,403	38,500,000	5	0	281,896	6,920,510,755,083
132111	Peralatan dan Mesin	195,140	2,037,635,381,225	16,260	214,468,973,887	15,721	102,353,082,192	195,679	2,149,510,272,920
30101	ALAT BESAR DARAT	46	3,695,342,495	10	177,329,000	2	18,732,000	54	3,853,939,495
30102	ALAT BESAR APUNG	319	9,292,018,440	0	0	0	0	319	9,292,018,440
30103	ALAT BANTU	727	43,351,753,490	74	6,512,789,516	50	3,310,742,136	751	46,553,800,870
30201	ALAT ANGKUTAN DARAT BERMOTOR	3,453	739,136,213,986	129	44,834,344,273	129	23,143,526,425	3,453	760,827,031,834
30202	ALAT ANGKUTAN DARAT TAK BERMOTOR	261	470,418,159	108	362,426,741	26	44,502,670	343	788,342,230
30203	ALAT ANGKUTAN APUNG BERMOTOR	130	83,202,970,225	68	7,500,108,000	0	0	198	90,703,078,225
30204	ALAT ANGKUTAN APUNG TAK BERMOTOR	833	71,178,109,025	50	1,457,500,000	0	0	883	72,635,609,025
30205	ALAT ANGKUTAN BERMOTOR UDARA	6	287,482,052	0	0	2	61,989,548	4	225,492,504
30301	ALAT BENGKEL BERMESIN	1,826	6,750,589,801	211	2,175,421,667	159	342,739,800	1,878	8,583,271,668
30302	ALAT BENGKEL TAK BERMESIN	1,592	4,153,776,173	188	3,723,276,328	155	377,262,500	1,625	7,499,790,001
30303	ALAT UKUR	807	2,406,194,943	22	123,534,624	51	194,409,543	778	2,335,320,024
30401	ALAT PENGOLAHAN	1,246	4,890,764,941	324	1,424,318,400	199	606,695,115	1,371	5,708,388,226
30501	ALAT KANTOR	22,887	89,677,876,145	2,130	17,513,791,044	1,474	5,458,523,382	23,543	101,733,143,807
30502	ALAT RUMAH TANGGA	110,732	255,556,397,368	8,700	67,833,285,047	10,002	22,811,112,611	109,430	300,578,569,804
30601	ALAT STUDIO	8,503	87,696,076,974	482	9,326,844,482	484	3,378,056,537	8,501	93,644,864,919
30602	ALAT KOMUNIKASI	3,232	23,933,044,363	421	5,462,386,980	402	2,353,958,412	3,251	27,041,472,931
30603	PERALATAN PEMANCAR	526	19,236,274,784	30	906,292,011	18	211,535,886	538	19,931,030,909
30604	PERALATAN KOMUNIKASI NAVIGASI	17	118,001,663	0	0	6	96,066,000	11	21,935,663
30701	ALAT KEDOKTERAN	3,618	17,110,986,600	175	3,998,557,695	177	283,759,661	3,616	20,825,784,634
30702	ALAT KESEHATAN UMUM	190	1,600,850,586	38	288,479,975	5	2,150,000	223	1,887,180,561
30801	UNIT ALAT LABORATORIUM	2,748	21,900,840,308	386	3,255,910,472	193	639,060,299	2,941	24,517,690,481
30802	UNIT ALAT LABORATORIUM KIMIA NUKLIR	382	4,348,590,693	4	215,874,250	4	27,012,500	382	4,537,452,443
30803	ALAT LABORATORIUM FISIKA NUKLIR/ELEKTRONIKA	390	3,226,955,708	57	138,258,930	11	60,700,000	436	3,304,514,638
30804	ALAT PROTEKSI RADIASI/PROTEKSI LINGKUNGAN	46	188,718,000	1	12,622,500	1	12,622,500	46	188,718,000
30805	RADIATION APPLICATION & NON DESTRUCTIVE TESTING	3	4,986,000	0	0	0	0	3	4,986,000
30806	ALAT LABORATORIUM LINGKUNGAN HIDUP	105	1,452,756,535	23	130,657,021	3	14,190,000	125	1,569,223,556
30807	PERALATAN LABORATORIUM HYDRODINAMICA	449	4,988,948,104	85	1,218,633,175	59	908,923,350	475	5,298,657,929
30808	ALAT LABORATORIUM STANDARISASI KALIBRASI &	268	232,693,956	1	1,000,000	0	0	269	233,693,956
30901	SENJATA API	7	4,330,000	0	0	0	0	7	4,330,000
30902	PERSENJATAAN NON SENJATA API	167	225,832,599	7	237,902,900	6	3,061,416	168	460,674,083
30903	SENJATA SINAR	1	2,873,000	0	0	0	0	1	2,873,000
30904	ALAT KHUSUS KEPOLISIAN	788	3,355,932,524	30	639,686,300	43	372,206,000	775	3,623,412,824

LAPORAN BARANG PENGGUNA  
INTRAKOMPTABEL  
RINCIAN PER KELOMPOK BARANG  
UNTUK PERIODE YANG BERAKHIR 31 DESEMBER 2021

Tanggal : 01/05/22 3:22 AM

Halaman : 2

Kode Lap : lap\_bmn\_intra\_k3\_kl

UAPB : 027 KEMENTERIAN SOSIAL

AKUN NERACA/SUB-SUB KELOMPOK BARANG		SALDO PER 1 JANUARI 2021		MUTASI				SALDO PER 31 DESEMBER 2021	
				BERTAMBAH		BERKURANG			
KODE	URAIAN	KUANTITAS	NILAI	KUANTITAS	NILAI	KUANTITAS	NILAI	KUANTITAS	NILAI
1	2	3	4	5	6	7	8	9	10
31001	KOMPUTER UNIT	13,572	131,023,812,313	1,291	24,384,892,484	1,071	15,798,715,360	13,792	139,609,989,437
31002	PERALATAN KOMPUTER	10,274	370,102,959,501	779	5,498,090,250	677	18,986,431,045	10,376	356,614,618,706
31101	ALAT EKSPLORASI TOPOGRAFI	3	9,460,000	0	0	0	0	3	9,460,000
31102	ALAT EKSPLORASI GEOFISIKA	13	126,992,973	1	1,350,000	0	0	14	128,342,973
31202	ALAT PENGEBORAN NON MESIN	56	5,675,765,000	11	122,293,000	0	0	67	5,798,058,000
31301	SUMUR	26	2,186,700,860	3	287,104,000	3	285,219,000	26	2,188,585,860
31303	PENGOLAHAN DAN PEMURNIAN	19	204,336,269	1	3,850,000	2	2,200,000	18	205,986,269
31401	ALAT BANTU EKSPLORASI	2	34,686,000	0	0	1	30,000,000	1	4,686,000
31402	ALAT BANTU PRODUKSI	1	20,500,000	0	0	0	0	1	20,500,000
31501	ALAT DETEKSI	0	0	0	0	0	0	0	0
31502	ALAT PELINDUNG	329	266,245,000	0	0	0	0	329	266,245,000
31503	ALAT SAR	518	3,299,484,208	73	390,323,700	13	41,750,000	578	3,648,057,908
31504	ALAT KERJA PENERBANGAN	285	8,009,411,403	66	1,361,727,400	73	1,014,887,500	278	8,356,251,303
31601	ALAT PERAGA PELATIHAN DAN PERCONTOHAN	762	5,555,724,037	133	955,937,650	108	567,306,500	787	5,944,355,187
31701	UNIT PERALATAN PROSES/PRODUKSI	2,084	3,312,144,997	45	536,882,398	43	808,405,478	2,086	3,040,621,917
31801	RAMBU-RAMBU LALU LINTAS DARAT	170	530,607,963	9	37,625,000	5	12,125,000	174	556,107,963
31802	RAMBU-RAMBU LALU LINTAS UDARA	1	11,450,000	0	0	0	0	1	11,450,000
31901	PERALATAN OLAH RAGA	663	3,585,040,166	94	1,417,666,674	58	72,384,018	699	4,930,322,822
60203	TANDA PENGHARGAAN BIDANG OLAH RAGA	57	1,460,895	0	0	6	120,000	51	1,340,895
133111	Gedung dan Bangunan	2,596	2,136,028,516,570	207	271,194,774,477	183	152,408,697,828	2,620	2,254,814,593,219
40101	BANGUNAN GEDUNG TEMPAT KERJA	1,418	1,528,071,533,128	135	157,874,080,545	96	72,666,251,880	1,457	1,613,279,361,793
40102	BANGUNAN GEDUNG TEMPAT TINGGAL	1,045	546,551,468,014	60	105,684,728,425	76	75,995,305,184	1,029	576,240,891,255
40201	CANDI/TUGU PERINGATAN/PRASASTI	10	1,376,142,171	2	608,460,407	3	197,363,407	9	1,787,239,171
40401	TUGU/TANDA BATAS	123	60,029,373,257	10	7,027,505,100	8	3,549,777,357	125	63,507,101,000
134111	Jalan dan Jembatan	204,928	38,577,401,375	7,800	4,435,475,000	7,523	4,109,093,000	205,205	38,903,783,375
50101	JALAN	204,192	35,200,963,375	7,800	4,435,475,000	7,523	4,109,093,000	204,469	35,527,345,375
50102	JEMBATAN	736	3,376,438,000	0	0	0	0	736	3,376,438,000
134112	Irigasi	284	48,180,245,628	2	356,740,462	11	121,015,462	275	48,415,970,628
50201	BANGUNAN AIR IRIGASI	15	9,198,993,000	0	0	7	0	8	9,198,993,000
50202	BANGUNAN PENGALIRAN PASANG SURUT	3	262,669,000	0	0	0	0	3	262,669,000
50203	BANGUNAN PENGEMBANGAN RAWA DAN POLDER	7	279,937,000	0	0	0	0	7	279,937,000
50204	BANGUNAN PENGAMAN SUNGAI/PANTAI &	31	13,637,864,296	0	149,850,000	0	0	31	13,787,714,296
50205	BANGUNAN PENGEMBANGAN SUMBER AIR DAN AIR	73	6,637,109,510	0	0	0	0	73	6,637,109,510
50206	BANGUNAN AIR BERSIH/AIR BAKU	117	13,175,184,822	2	206,890,462	4	121,015,462	115	13,261,059,822
50207	BANGUNAN AIR KOTOR	38	4,988,488,000	0	0	0	0	38	4,988,488,000
134113	Jaringan	409	18,070,416,055	27	830,989,557	27	452,442,262	409	18,448,963,350

LAPORAN BARANG PENGGUNA  
INTRAKOMPTABEL  
RINCIAN PER KELOMPOK BARANG  
UNTUK PERIODE YANG BERAKHIR 31 DESEMBER 2021

Tanggal : 01/05/22 3:22 AM

Halaman : 3

Kode Lap : lap\_bmn\_intra\_k3\_kl

UAPB : 027 KEMENTERIAN SOSIAL

AKUN NERACA/SUB-SUB KELOMPOK BARANG		SALDO PER 1 JANUARI 2021		MUTASI				SALDO PER 31 DESEMBER 2021	
				BERTAMBAH		BERKURANG			
KODE	URAIAN	KUANTITAS	NILAI	KUANTITAS	NILAI	KUANTITAS	NILAI	KUANTITAS	NILAI
1	2	3	4	5	6	7	8	9	10
50301	INSTALASI AIR BERSIH / AIR BAKU	66	2,907,782,764	2	164,298,756	2	164,298,756	66	2,907,782,764
50302	INSTALASI AIR KOTOR	4	788,270,095	0	0	0	0	4	788,270,095
50303	INSTALASI PENGOLAHAN SAMPAH	3	44,520,000	0	199,700,000	0	0	3	244,220,000
50305	INSTALASI PEMBANGKIT LISTRIK	8	217,335,700	0	0	0	0	8	217,335,700
50306	INSTALASI GARDU LISTRIK	42	2,249,610,243	1	201,097,295	1	22,250,000	42	2,428,457,538
50307	INSTALASI PERTAHANAN	0	0	0	0	0	0	0	0
50309	INSTALASI PENGAMAN	2	6,000,000	0	0	0	0	2	6,000,000
50310	INSTALASI LAIN	48	3,467,713,544	0	0	0	0	48	3,467,713,544
50401	JARINGAN AIR MINUM	11	468,266,650	0	0	0	0	11	468,266,650
50402	JARINGAN LISTRIK	177	7,167,576,753	3	107,912,200	3	107,912,200	177	7,167,576,753
50403	JARINGAN TELEPON	47	721,073,806	21	157,981,306	21	157,981,306	47	721,073,806
50404	JARINGAN GAS	1	32,266,500	0	0	0	0	1	32,266,500
135111	Aset Tetap Renovasi	8	7,700,598,492	18	3,345,709,943	16	9,333,000,435	10	1,713,308,000
60701	TANAH DALAM RENOVASI	0	0	0	0	0	0	0	0
60702	PERALATAN DAN MESIN DALAM RENOVASI	0	0	0	0	0	0	0	0
60703	GEDUNG DAN BANGUNAN DALAM RENOVASI	7	7,350,598,492	10	1,619,982,000	8	7,607,272,492	9	1,363,308,000
60704	JALAN, IRIGASI, DAN JARINGAN DALAM RENOVASI	0	0	0	0	0	0	0	0
60705	ASET TETAP LAINNYA DALAM RENOVASI	1	350,000,000	8	1,725,727,943	8	1,725,727,943	1	350,000,000
135121	Aset Tetap Lainnya	79,181	15,117,486,622	2,414	2,313,651,116	7,537	2,147,486,405	74,058	15,283,651,333
60101	BAHAN PERPUSTAKAAN TERCETAK	74,681	8,456,439,479	1,911	619,558,866	6,997	702,430,105	69,595	8,373,568,240
60102	BAHAN PERPUSTAKAAN TEREKAM DAN BENTUK MIKRO	78	122,214,950	0	0	27	1,094,750	51	121,120,200
60103	KARTOGRAFI, NASKAH DAN LUKISAN	3,076	1,004,404,172	0	0	2	113,300	3,074	1,004,290,872
60201	BARANG BERCORAK KESENIAN	1,198	5,205,035,349	497	1,644,212,250	504	1,442,868,250	1,191	5,406,379,349
60202	ALAT BERCORAK KEBUDAYAAN	148	329,392,672	6	49,880,000	7	980,000	147	378,292,672
166112	Aset Tetap yang tidak digunakan dalam Operasi	15,165	31,908,779,753	16,384	55,982,813,725	12,515	18,026,577,471	19,034	69,865,016,007
20101	TANAH PERSIL	4,752	494,208,000	0	0	4,752	494,208,000	0	0
30101	ALAT BESAR DARAT	8	2,800,000	0	0	0	0	8	2,800,000
30103	ALAT BANTU	35	133,788,700	32	131,369,000	25	44,643,200	42	220,514,500
30201	ALAT ANGKUTAN DARAT BERMOTOR	112	8,191,392,113	61	6,198,386,046	43	4,145,805,878	130	10,243,972,281
30202	ALAT ANGKUTAN DARAT TAK BERMOTOR	9	4,598,000	22	41,734,670	13	13,519,000	18	32,813,670
30203	ALAT ANGKUTAN APUNG BERMOTOR	1	101,380,000	0	0	0	0	1	101,380,000
30301	ALAT BENGKEL BERMESIN	209	188,129,750	113	231,389,900	69	200,305,750	253	219,213,900
30302	ALAT BENGKEL TAK BERMESIN	135	209,843,525	92	267,953,400	55	102,251,550	172	375,545,375
30303	ALAT UKUR	19	43,721,200	46	187,375,443	23	63,818,143	42	167,278,500
30401	ALAT PENGOLAHAN	54	177,772,311	105	270,711,115	57	167,411,040	102	281,072,386
30501	ALAT KANTOR	1,552	2,717,049,229	1,105	4,108,695,883	504	1,057,835,630	2,153	5,767,909,482
30502	ALAT RUMAH TANGGA	5,659	5,508,771,871	7,526	10,961,581,861	3,103	4,452,176,971	10,082	12,018,176,761

LAPORAN BARANG PENGGUNA  
INTRAKOMPTABEL  
RINCIAN PER KELOMPOK BARANG  
UNTUK PERIODE YANG BERAKHIR 31 DESEMBER 2021

Tanggal : 01/05/22 3:22 AM

Halaman : 4

Kode Lap : lap\_bmn\_intra\_k3\_kl

UAPB : 027 KEMENTERIAN SOSIAL

AKUN NERACA/SUB-SUB KELOMPOK BARANG		SALDO PER 1 JANUARI 2021		MUTASI				SALDO PER 31 DESEMBER 2021	
				BERTAMBAH		BERKURANG			
KODE	URAIAN	KUANTITAS	NILAI	KUANTITAS	NILAI	KUANTITAS	NILAI	KUANTITAS	NILAI
1	2	3	4	5	6	7	8	9	10
30601	ALAT STUDIO	89	315,066,122	403	2,527,138,876	51	130,887,650	441	2,711,317,348
30602	ALAT KOMUNIKASI	106	344,516,030	138	489,369,002	104	336,672,640	140	497,212,392
30603	PERALATAN PEMANCAR	0	0	11	136,150,886	1	6,428,586	10	129,722,300
30604	PERALATAN KOMUNIKASI NAVIGASI	0	0	6	96,066,000	0	0	6	96,066,000
30701	ALAT KEDOKTERAN	59	110,575,775	140	160,947,790	135	174,994,725	64	96,528,840
30702	ALAT KESEHATAN UMUM	16	135,578,640	5	2,150,000	4	10,991,000	17	126,737,640
30801	UNIT ALAT LABORATORIUM	26	122,940,600	150	410,731,299	83	329,789,899	93	203,882,000
30802	UNIT ALAT LABORATORIUM KIMIA NUKLIR	0	0	3	15,256,250	1	11,756,250	2	3,500,000
30803	ALAT LABORATORIUM FISIKA NUKLIR/ELEKTRONIKA	27	38,670,000	11	60,700,000	29	58,920,000	9	40,450,000
30804	ALAT PROTEKSI RADIASI/PROTEKSI LINGKUNGAN	2	38,830,000	0	0	2	38,830,000	0	0
30806	ALAT LABORATORIUM LINGKUNGAN HIDUP	1	1,532,000	2	4,340,000	1	1,532,000	2	4,340,000
30807	PERALATAN LABORATORIUM HYDRODINAMICA	30	626,020,000	58	789,923,350	37	539,535,250	51	876,408,100
30808	ALAT LABORATORIUM STANDARISASI KALIBRASI &	0	0	0	0	0	0	0	0
30902	PERSENJATAAN NON SENJATA API	0	0	4	250,000	0	0	4	250,000
30904	ALAT KHUSUS KEPOLISIAN	4	37,842,500	39	362,388,500	1	2,437,500	42	397,793,500
31001	KOMPUTER UNIT	529	7,715,923,459	533	6,509,295,031	286	2,761,278,924	776	11,463,939,566
31002	PERALATAN KOMPUTER	316	1,465,753,217	356	17,756,270,103	114	700,238,351	558	18,521,784,969
31102	ALAT EKSPLORASI GEOFISIKA	0	0	0	0	0	0	0	0
31202	ALAT PENGEBORAN NON MESIN	0	0	0	0	0	0	0	0
31303	PENGOLAHAN DAN PEMURNIAN	0	0	2	2,200,000	2	2,200,000	0	0
31401	ALAT BANTU EKSPLORASI	0	0	1	30,000,000	0	0	1	30,000,000
31501	ALAT DETEKSI	0	0	0	0	0	0	0	0
31503	ALAT SAR	0	0	8	30,600,000	0	0	8	30,600,000
31504	ALAT KERJA PENERBANGAN	2	38,400,000	41	243,792,500	37	221,990,500	6	60,202,000
31601	ALAT PERAGA PELATIHAN DAN PERCONTOHAN	8	74,718,000	90	537,915,500	94	563,633,500	4	49,000,000
31701	UNIT PERALATAN PROSES/PRODUKSI	4	4,433,968	24	205,714,618	3	75,380,500	25	134,768,086
31801	RAMBU-RAMBU LALU LINTAS DARAT	0	0	5	12,125,000	5	12,125,000	0	0
31901	PERALATAN OLAH RAGA	10	61,372,500	55	72,252,718	7	10,630,000	58	122,995,218
40101	BANGUNAN GEDUNG TEMPAT KERJA	10	510,715,195	0	0	4	258,342,000	6	252,373,195
40102	BANGUNAN GEDUNG TEMPAT TINGGAL	11	2,013,228,884	3	2,575,847,000	4	789,315,000	10	3,799,760,884
40401	TUGU/TANDA BATAS	0	0	0	0	0	0	0	0
50101	JALAN	400	109,231,000	0	0	0	0	400	109,231,000
50204	BANGUNAN PENGAMAN SUNGAI/PANTAI &	0	0	0	0	0	0	0	0
50205	BANGUNAN PENGEMBANGAN SUMBER AIR DAN AIR	1	19,900,000	0	0	0	0	1	19,900,000
50206	BANGUNAN AIR BERSIH/AIR BAKU	2	18,012,078	0	0	0	0	2	18,012,078
50305	INSTALASI PEMBANGKIT LISTRIK	0	0	0	0	0	0	0	0
50310	INSTALASI LAIN	25	43,279,636	0	0	20	2,816,000	5	40,463,636

LAPORAN BARANG PENGGUNA  
INTRAKOMPTABEL  
RINCIAN PER KELOMPOK BARANG  
UNTUK PERIODE YANG BERAKHIR 31 DESEMBER 2021

Tanggal : 01/05/22 3:22 AM

Halaman : 5

Kode Lap : lap\_bmn\_intra\_k3\_kl

UAPB : 027 KEMENTERIAN SOSIAL

AKUN NERACA/SUB-SUB KELOMPOK BARANG		SALDO PER 1 JANUARI 2021		MUTASI				SALDO PER 31 DESEMBER 2021	
				BERTAMBAH		BERKURANG			
KODE	URAIAN	KUANTITAS	NILAI	KUANTITAS	NILAI	KUANTITAS	NILAI	KUANTITAS	NILAI
1	2	3	4	5	6	7	8	9	10
50403	JARINGAN TELEPON	0	0	0	0	0	0	0	0
60101	BAHAN PERPUSTAKAAN TERCETAK	863	46,290,450	5,096	370,373,684	2,710	110,407,234	3,249	306,256,900
60102	BAHAN PERPUSTAKAAN TEREKAM DAN BENTUK MIKRO	22	75,000,000	8	560,000	28	45,560,000	2	30,000,000
60103	KARTOGRAFI, NASKAH DAN LUKISAN	1	35,000	2	113,300	3	148,300	0	0
60201	BARANG BERCORAK KESENIAN	50	166,050,000	80	180,925,000	100	87,101,500	30	259,873,500
60202	ALAT BERCORAK KEBUDAYAAN	5	660,000	2	100,000	5	660,000	2	100,000
60203	TANDA PENGHARGAAN BIDANG OLAH RAGA	1	750,000	6	120,000	0	0	7	870,000
60703	GEDUNG DAN BANGUNAN DALAM RENOVASI	0	0	0	0	0	0	0	0
TOTAL			22,898,765,209,312		1,366,874,419,367		1,085,219,073,055		23,180,420,555,624



**LAPORAN BARANG PENGGUNA TAHUNAN  
EKSTRAKOMPTABEL  
RINCIAN PER KELOMPOK BARANG  
UNTUK PERIODE YANG BERAKHIR 31 DESEMBER 2021**

Tanggal : 01/05/22 3:24 AM

Halaman : 1

Kode Lap : lap\_bmn\_ekstra\_k3\_kl

UAPB : 027 KEMENTERIAN SOSIAL

AKUN NERACA/SUB-SUB KELOMPOK BARANG		SALDO PER 1 JANUARI 2021		MUTASI				SALDO PER 31 DESEMBER 2021	
				BERTAMBAH		BERKURANG			
KODE	URAIAN	KUANTITAS	NILAI	KUANTITAS	NILAI	KUANTITAS	NILAI	KUANTITAS	NILAI
1	2	3	4	5	6	7	8	9	10
132111	Peralatan dan Mesin	44,319	6,834,224,480	1,730	620,479,451	4,763	501,837,923	41,286	6,952,866,008
30101	ALAT BESAR DARAT	4	78,000	0	0	0	0	4	78,000
30103	ALAT BANTU	104	16,957,600	0	0	0	0	104	16,957,600
30201	ALAT ANGKUTAN DARAT BERMOTOR	0	0	0	0	0	0	0	0
30202	ALAT ANGKUTAN DARAT TAK BERMOTOR	6	2,692,800	0	0	1	132,000	5	2,560,800
30301	ALAT BENGKEL BERMESIN	970	87,052,605	5	302,500	8	697,000	967	86,658,105
30302	ALAT BENGKEL TAK BERMESIN	4,502	334,726,998	202	13,975,500	615	44,499,200	4,089	304,203,298
30303	ALAT UKUR	160	24,683,858	5	302,500	24	1,985,000	141	23,001,358
30401	ALAT PENGOLAHAN	231	23,973,420	1	605,000	20	1,510,000	212	23,068,420
30501	ALAT KANTOR	1,442	192,164,235	286	152,180,050	89	19,225,000	1,639	325,119,285
30502	ALAT RUMAH TANGGA	28,205	4,622,993,239	1,038	430,890,201	3,655	400,396,548	25,588	4,653,486,892
30601	ALAT STUDIO	478	70,757,400	4	1,197,900	35	3,054,050	447	68,901,250
30602	ALAT KOMUNIKASI	188	49,510,650	10	8,500,000	17	4,352,500	181	53,658,150
30603	PERALATAN PEMANCAR	25	3,597,953	0	0	0	0	25	3,597,953
30701	ALAT KEDOKTERAN	829	80,751,043	15	806,500	12	2,292,675	832	79,264,868
30702	ALAT KESEHATAN UMUM	68	27,245,800	0	0	10	490,000	58	26,755,800
30801	UNIT ALAT LABORATORIUM	1,394	55,519,195	9	2,893,500	84	7,024,100	1,319	51,388,595
30802	UNIT ALAT LABORATORIUM KIMIA NUKLIR	1	188,980	0	0	0	0	1	188,980
30803	ALAT LABORATORIUM FISIKA NUKLIR/ELEKTRONIKA	53	3,885,250	0	0	2	596,000	51	3,289,250
30806	ALAT LABORATORIUM LINGKUNGAN HIDUP	6	1,234,100	0	0	2	200,000	4	1,034,100
30807	PERALATAN LABORATORIUM HYDRODINAMICA	310	31,756,980	0	0	16	1,850,000	294	29,906,980
30808	ALAT LABORATORIUM STANDARISASI KALIBRASI & INSTRUMENTASI	819	121,940,892	0	0	0	0	819	121,940,892
30902	PERSENJATAAN NON SENJATA API	385	31,982,526	40	1,760,000	44	2,756,000	381	30,986,526
30904	ALAT KHUSUS KEPOLISIAN	14	1,630,000	10	1,210,000	10	1,210,000	14	1,630,000
31001	KOMPUTER UNIT	980	29,329,760	1	200,000	0	0	981	29,529,760
31002	PERALATAN KOMPUTER	296	41,894,240	0	0	6	2,485,250	290	39,408,990
31101	ALAT EKSPLORASI TOPOGRAFI	15	1,437,500	0	0	0	0	15	1,437,500
31202	ALAT PENGEBORAN NON MESIN	2	500,000	0	0	0	0	2	500,000
31303	PENGOLAHAN DAN PEMURNIAN	6	207,000	0	0	0	0	6	207,000
31502	ALAT PELINDUNG	158	24,318,600	0	0	2	330,000	156	23,988,600
31503	ALAT SAR	715	448,628,794	0	0	0	0	715	448,628,794
31504	ALAT KERJA PENERBANGAN	3	2,760,000	0	0	0	0	3	2,760,000
31601	ALAT PERAGA PELATIHAN DAN PERCONTOHAN	1,056	114,306,900	103	5,432,600	103	5,432,600	1,056	114,306,900
31701	UNIT PERALATAN PROSES/PRODUKSI	29	6,139,205	1	223,200	0	0	30	6,362,405
31801	RAMBU-RAMBU LALU LINTAS DARAT	33	6,436,399	0	0	0	0	33	6,436,399
31802	RAMBU-RAMBU LALU LINTAS UDARA	150	309,400,000	0	0	0	0	150	309,400,000
31901	PERALATAN OLAH RAGA	682	63,542,558	0	0	8	1,320,000	674	62,222,558



LAPORAN BARANG PENGGUNA TAHUNAN  
EKSTRAKOMPTABEL  
RINCIAN PER KELOMPOK BARANG  
UNTUK PERIODE YANG BERAKHIR 31 DESEMBER 2021

Tanggal : 01/05/22 3:24 AM

Halaman : 3

Kode Lap : lap\_bmn\_ekstra\_k3\_kl

UAPB : 027 KEMENTERIAN SOSIAL

AKUN NERACA/SUB-SUB KELOMPOK BARANG		SALDO PER 1 JANUARI 2021		MUTASI				SALDO PER 31 DESEMBER 2021	
				BERTAMBAH		BERKURANG			
KODE	URAIAN	KUANTITAS	NILAI	KUANTITAS	NILAI	KUANTITAS	NILAI	KUANTITAS	NILAI
1	2	3	4	5	6	7	8	9	10
31901	PERALATAN OLAH RAGA	1	269,500	8	1,320,000	1	269,500	8	1,320,000
60501	TANAMAN	4	100,000	0	0	0	0	4	100,000
TOTAL			12,517,016,118		3,759,640,764		1,029,705,459		15,246,951,423

**LAPORAN BARANG PENGGUNA TAHUNAN  
GABUNGAN INTRAKOMPTABEL DAN EKSTRAKOMPTABEL  
RINCIAN PER KELOMPOK BARANG  
UNTUK PERIODE YANG BERAKHIR 31 DESEMBER 2021**

Tanggal : 01/05/22 3:23 AM

Halaman : 1

Kode Lap : lap\_bmn\_gab\_k3\_kl

UAPB : 027 KEMENTERIAN SOSIAL

AKUN NERACA/SUB-SUB KELOMPOK BARANG		SALDO PER 1 JANUARI 2021		MUTASI				SALDO PER 31 DESEMBER 2021	
				BERTAMBAH		BERKURANG			
KODE	URAIAN	KUANTITAS	NILAI	KUANTITAS	NILAI	KUANTITAS	NILAI	KUANTITAS	NILAI
1	2	3	4	5	6	7	8	9	10
131111	Tanah	2,481,056	18,565,546,383,592	154,199	813,945,291,200	113,958	796,267,678,000	2,521,297	18,583,223,996,792
20101	TANAH PERSIL	1,950,515	10,955,939,369,509	145,785	796,379,291,200	113,953	796,267,678,000	1,982,347	10,956,050,982,709
20102	TANAH NON PERSIL	250,043	689,134,759,000	7,011	17,527,500,000	0	0	257,054	706,662,259,000
20103	LAPANGAN	280,498	6,920,472,255,083	1,403	38,500,000	5	0	281,896	6,920,510,755,083
132111	Peralatan dan Mesin	239,459	2,044,469,605,705	17,990	215,089,453,338	20,484	102,854,920,115	236,965	2,156,704,138,928
30101	ALAT BESAR DARAT	50	3,695,420,495	10	177,329,000	2	18,732,000	58	3,854,017,495
30102	ALAT BESAR APUNG	319	9,292,018,440	0	0	0	0	319	9,292,018,440
30103	ALAT BANTU	831	43,368,711,090	74	6,512,789,516	50	3,310,742,136	855	46,570,758,470
30201	ALAT ANGKUTAN DARAT BERMOTOR	3,453	739,136,213,986	129	44,834,344,273	129	23,143,526,425	3,453	760,827,031,834
30202	ALAT ANGKUTAN DARAT TAK BERMOTOR	267	473,110,959	108	362,426,741	27	44,634,670	348	790,903,030
30203	ALAT ANGKUTAN APUNG BERMOTOR	130	83,202,970,225	68	7,500,108,000	0	0	198	90,703,078,225
30204	ALAT ANGKUTAN APUNG TAK BERMOTOR	833	71,178,109,025	50	1,457,500,000	0	0	883	72,635,609,025
30205	ALAT ANGKUTAN BERMOTOR UDARA	6	287,482,052	0	0	2	61,989,548	4	225,492,504
30301	ALAT BENGKEL BERMESIN	2,796	6,837,642,406	216	2,175,724,167	167	343,436,800	2,845	8,669,929,773
30302	ALAT BENGKEL TAK BERMESIN	6,094	4,488,503,171	390	3,737,251,828	770	421,761,700	5,714	7,803,993,299
30303	ALAT UKUR	967	2,430,878,801	27	123,837,124	75	196,394,543	919	2,358,321,382
30401	ALAT PENGOLAHAN	1,477	4,914,738,361	325	1,424,923,400	219	608,205,115	1,583	5,731,456,646
30501	ALAT KANTOR	24,329	89,870,040,380	2,416	17,665,971,094	1,563	5,477,748,382	25,182	102,058,263,092
30502	ALAT RUMAH TANGGA	138,937	260,179,390,607	9,738	68,264,175,248	13,657	23,211,509,159	135,018	305,232,056,696
30601	ALAT STUDIO	8,981	87,766,834,374	486	9,328,042,382	519	3,381,110,587	8,948	93,713,766,169
30602	ALAT KOMUNIKASI	3,420	23,982,555,013	431	5,470,886,980	419	2,358,310,912	3,432	27,095,131,081
30603	PERALATAN PEMANCAR	551	19,239,872,737	30	906,292,011	18	211,535,886	563	19,934,628,862
30604	PERALATAN KOMUNIKASI NAVIGASI	17	118,001,663	0	0	6	96,066,000	11	21,935,663
30701	ALAT KEDOKTERAN	4,447	17,191,737,643	190	3,999,364,195	189	286,052,336	4,448	20,905,049,502
30702	ALAT KESEHATAN UMUM	258	1,628,096,386	38	288,479,975	15	2,640,000	281	1,913,936,361
30801	UNIT ALAT LABORATORIUM	4,142	21,956,359,503	395	3,258,803,972	277	646,084,399	4,260	24,569,079,076
30802	UNIT ALAT LABORATORIUM KIMIA NUKLIR	383	4,348,779,673	4	215,874,250	4	27,012,500	383	4,537,641,423
30803	ALAT LABORATORIUM FISIKA NUKLIR/ELEKTRONIKA	443	3,230,840,958	57	138,258,930	13	61,296,000	487	3,307,803,888
30804	ALAT PROTEKSI RADIASI/PROTEKSI LINGKUNGAN	46	188,718,000	1	12,622,500	1	12,622,500	46	188,718,000
30805	RADIATION APPLICATION & NON DESTRUCTIVE TESTING	3	4,986,000	0	0	0	0	3	4,986,000
30806	ALAT LABORATORIUM LINGKUNGAN HIDUP	111	1,453,990,635	23	130,657,021	5	14,390,000	129	1,570,257,656
30807	PERALATAN LABORATORIUM HYDRODINAMICA	759	5,020,705,084	85	1,218,633,175	75	910,773,350	769	5,328,564,909
30808	ALAT LABORATORIUM STANDARISASI KALIBRASI & INSTRUMENTASI	1,087	354,634,848	1	1,000,000	0	0	1,088	355,634,848
30901	SENJATA API	7	4,330,000	0	0	0	0	7	4,330,000
30902	PERSENJATAAN NON SENJATA API	552	257,815,125	47	239,662,900	50	5,817,416	549	491,660,609
30903	SENJATA SINAR	1	2,873,000	0	0	0	0	1	2,873,000
30904	ALAT KHUSUS KEPOLISIAN	802	3,357,562,524	40	640,896,300	53	373,416,000	789	3,625,042,824

**LAPORAN BARANG PENGGUNA TAHUNAN  
GABUNGAN INTRAKOMPTABEL DAN EKSTRAKOMPTABEL  
RINCIAN PER KELOMPOK BARANG  
UNTUK PERIODE YANG BERAKHIR 31 DESEMBER 2021**

Tanggal : 01/05/22 3:23 AM

Halaman : 2

Kode Lap : lap\_bmn\_gab\_k3\_kl

UAPB : 027 KEMENTERIAN SOSIAL

AKUN NERACA/SUB-SUB KELOMPOK BARANG		SALDO PER 1 JANUARI 2021		MUTASI				SALDO PER 31 DESEMBER 2021	
				BERTAMBAH		BERKURANG			
KODE	URAIAN	KUANTITAS	NILAI	KUANTITAS	NILAI	KUANTITAS	NILAI	KUANTITAS	NILAI
1	2	3	4	5	6	7	8	9	10
31001	KOMPUTER UNIT	14,552	131,053,142,073	1,292	24,385,092,484	1,071	15,798,715,360	14,773	139,639,519,197
31002	PERALATAN KOMPUTER	10,570	370,144,853,741	779	5,498,090,250	683	18,988,916,295	10,666	356,654,027,696
31101	ALAT EKSPLORASI TOPOGRAFI	18	10,897,500	0	0	0	0	18	10,897,500
31102	ALAT EKSPLORASI GEOFISIKA	13	126,992,973	1	1,350,000	0	0	14	128,342,973
31202	ALAT PENGEBORAN NON MESIN	58	5,676,265,000	11	122,293,000	0	0	69	5,798,558,000
31301	SUMUR	26	2,186,700,860	3	287,104,000	3	285,219,000	26	2,188,585,860
31303	PENGOLAHAN DAN PEMURNIAN	25	204,543,269	1	3,850,000	2	2,200,000	24	206,193,269
31401	ALAT BANTU EKSPLORASI	2	34,686,000	0	0	1	30,000,000	1	4,686,000
31402	ALAT BANTU PRODUKSI	1	20,500,000	0	0	0	0	1	20,500,000
31501	ALAT DETEKSI	0	0	0	0	0	0	0	0
31502	ALAT PELINDUNG	487	290,563,600	0	0	2	330,000	485	290,233,600
31503	ALAT SAR	1,233	3,748,113,002	73	390,323,700	13	41,750,000	1,293	4,096,686,702
31504	ALAT KERJA PENERBANGAN	288	8,012,171,403	66	1,361,727,400	73	1,014,887,500	281	8,359,011,303
31601	ALAT PERAGA PELATIHAN DAN PERCONTOHAN	1,818	5,670,030,937	236	961,370,250	211	572,739,100	1,843	6,058,662,087
31701	UNIT PERALATAN PROSES/PRODUKSI	2,113	3,318,284,202	46	537,105,598	43	808,405,478	2,116	3,046,984,322
31801	RAMBU-RAMBU LALU LINTAS DARAT	203	537,044,362	9	37,625,000	5	12,125,000	207	562,544,362
31802	RAMBU-RAMBU LALU LINTAS UDARA	151	320,850,000	0	0	0	0	151	320,850,000
31901	PERALATAN OLAH RAGA	1,345	3,648,582,724	94	1,417,666,674	66	73,704,018	1,373	4,992,545,380
60203	TANDA PENGHARGAAN BIDANG OLAH RAGA	57	1,460,895	0	0	6	120,000	51	1,340,895
133111	Gedung dan Bangunan	6,946	2,141,324,883,010	733	271,873,408,317	419	152,720,154,668	7,260	2,260,478,136,659
40101	BANGUNAN GEDUNG TEMPAT KERJA	1,452	1,528,310,283,181	141	157,929,921,945	97	72,667,643,280	1,496	1,613,572,561,846
40102	BANGUNAN GEDUNG TEMPAT TINGGAL	5,356	551,591,389,287	579	106,304,834,865	311	76,305,370,624	5,624	581,590,853,528
40201	CANDI/TUGU PERINGATAN/PRASASTI	10	1,376,142,171	2	608,460,407	3	197,363,407	9	1,787,239,171
40401	TUGU/TANDA BATAS	128	60,047,068,371	11	7,030,191,100	8	3,549,777,357	131	63,527,482,114
134111	Jalan dan Jembatan	204,928	38,577,401,375	7,800	4,435,475,000	7,523	4,109,093,000	205,205	38,903,783,375
50101	JALAN	204,192	35,200,963,375	7,800	4,435,475,000	7,523	4,109,093,000	204,469	35,527,345,375
50102	JEMBATAN	736	3,376,438,000	0	0	0	0	736	3,376,438,000
134112	Irigasi	284	48,180,245,628	2	356,740,462	11	121,015,462	275	48,415,970,628
50201	BANGUNAN AIR IRIGASI	15	9,198,993,000	0	0	7	0	8	9,198,993,000
50202	BANGUNAN PENGALIRAN PASANG SURUT	3	262,669,000	0	0	0	0	3	262,669,000
50203	BANGUNAN PENGEMBANGAN RAWA DAN POLDER	7	279,937,000	0	0	0	0	7	279,937,000
50204	BANGUNAN PENGAMAN SUNGAI/PANTAI & PENANGGULANGAN	31	13,637,864,296	0	149,850,000	0	0	31	13,787,714,296
50205	BANGUNAN PENGEMBANGAN SUMBER AIR DAN AIR TANAH	73	6,637,109,510	0	0	0	0	73	6,637,109,510
50206	BANGUNAN AIR BERSIH/AIR BAKU	117	13,175,184,822	2	206,890,462	4	121,015,462	115	13,261,059,822
50207	BANGUNAN AIR KOTOR	38	4,988,488,000	0	0	0	0	38	4,988,488,000
134113	Jaringan	409	18,070,416,055	27	830,989,557	27	452,442,262	409	18,448,963,350

**LAPORAN BARANG PENGGUNA TAHUNAN  
GABUNGAN INTRAKOMPTABEL DAN EKSTRAKOMPTABEL  
RINCIAN PER KELOMPOK BARANG  
UNTUK PERIODE YANG BERAKHIR 31 DESEMBER 2021**

Tanggal : 01/05/22 3:23 AM

Halaman : 3

Kode Lap : lap\_bmn\_gab\_k3\_kl

UAPB : 027 KEMENTERIAN SOSIAL

AKUN NERACA/SUB-SUB KELOMPOK BARANG		SALDO PER 1 JANUARI 2021		MUTASI				SALDO PER 31 DESEMBER 2021	
				BERTAMBAH		BERKURANG			
KODE	URAIAN	KUANTITAS	NILAI	KUANTITAS	NILAI	KUANTITAS	NILAI	KUANTITAS	NILAI
1	2	3	4	5	6	7	8	9	10
50301	INSTALASI AIR BERSIH / AIR BAKU	66	2,907,782,764	2	164,298,756	2	164,298,756	66	2,907,782,764
50302	INSTALASI AIR KOTOR	4	788,270,095	0	0	0	0	4	788,270,095
50303	INSTALASI PENGOLAHAN SAMPAH	3	44,520,000	0	199,700,000	0	0	3	244,220,000
50305	INSTALASI PEMBANGKIT LISTRIK	8	217,335,700	0	0	0	0	8	217,335,700
50306	INSTALASI GARDU LISTRIK	42	2,249,610,243	1	201,097,295	1	22,250,000	42	2,428,457,538
50307	INSTALASI PERTAHANAN	0	0	0	0	0	0	0	0
50309	INSTALASI PENGAMAN	2	6,000,000	0	0	0	0	2	6,000,000
50310	INSTALASI LAIN	48	3,467,713,544	0	0	0	0	48	3,467,713,544
50401	JARINGAN AIR MINUM	11	468,266,650	0	0	0	0	11	468,266,650
50402	JARINGAN LISTRIK	177	7,167,576,753	3	107,912,200	3	107,912,200	177	7,167,576,753
50403	JARINGAN TELEPON	47	721,073,806	21	157,981,306	21	157,981,306	47	721,073,806
50404	JARINGAN GAS	1	32,266,500	0	0	0	0	1	32,266,500
135111	Aset Tetap Renovasi	8	7,700,598,492	18	3,345,709,943	16	9,333,000,435	10	1,713,308,000
60701	TANAH DALAM RENOVASI	0	0	0	0	0	0	0	0
60702	PERALATAN DAN MESIN DALAM RENOVASI	0	0	0	0	0	0	0	0
60703	GEDUNG DAN BANGUNAN DALAM RENOVASI	7	7,350,598,492	10	1,619,982,000	8	7,607,272,492	9	1,363,308,000
60704	JALAN, IRIGASI, DAN JARINGAN DALAM RENOVASI	0	0	0	0	0	0	0	0
60705	ASET TETAP LAINNYA DALAM RENOVASI	1	350,000,000	8	1,725,727,943	8	1,725,727,943	1	350,000,000
135121	Aset Tetap Lainnya	79,272	15,174,196,622	2,461	4,377,561,516	7,612	2,161,671,405	74,121	17,390,086,733
60101	BAHAN PERPUSTAKAAN TERCETAK	74,681	8,456,439,479	1,911	619,558,866	6,997	702,430,105	69,595	8,373,568,240
60102	BAHAN PERPUSTAKAAN TEREKAM DAN BENTUK MIKRO	78	122,214,950	0	0	27	1,094,750	51	121,120,200
60103	KARTOGRAFI, NASKAH DAN LUKISAN	3,076	1,004,404,172	0	0	2	113,300	3,074	1,004,290,872
60201	BARANG BERCORAK KESENIAN	1,285	5,218,145,349	529	1,650,612,250	579	1,457,053,250	1,235	5,411,704,349
60202	ALAT BERCORAK KEBUDAYAAN	148	329,392,672	6	49,880,000	7	980,000	147	378,292,672
60501	TANAMAN	4	43,600,000	15	2,057,510,400	0	0	19	2,101,110,400
166112	Aset Tetap yang tidak digunakan dalam Operasi	17,972	32,238,494,951	20,423	56,379,430,798	13,937	18,228,803,167	24,458	70,389,122,582
20101	TANAH PERSIL	4,752	494,208,000	0	0	4,752	494,208,000	0	0
30101	ALAT BESAR DARAT	8	2,800,000	0	0	0	0	8	2,800,000
30103	ALAT BANTU	36	134,038,700	32	131,369,000	26	44,893,200	42	220,514,500
30201	ALAT ANGKUTAN DARAT BERMOTOR	112	8,191,392,113	61	6,198,386,046	43	4,145,805,878	130	10,243,972,281
30202	ALAT ANGKUTAN DARAT TAK BERMOTOR	10	4,873,000	23	41,866,670	14	13,651,000	19	33,088,670
30203	ALAT ANGKUTAN APUNG BERMOTOR	1	101,380,000	0	0	0	0	1	101,380,000
30301	ALAT BENGKEL BERMESIN	261	193,576,750	116	231,784,400	91	204,427,750	286	220,933,400
30302	ALAT BENGKEL TAK BERMESIN	175	213,435,025	511	300,113,900	95	107,223,050	591	406,325,875
30303	ALAT UKUR	26	44,591,550	65	189,057,943	26	64,250,143	65	169,399,350
30401	ALAT PENGOLAHAN	56	177,842,311	125	272,221,115	59	167,761,040	122	282,302,386

LAPORAN BARANG PENGGUNA TAHUNAN  
GABUNGAN INTRAKOMPTABEL DAN EKSTRAKOMPTABEL  
RINCIAN PER KELOMPOK BARANG  
UNTUK PERIODE YANG BERAKHIR 31 DESEMBER 2021

Tanggal : 01/05/22 3:23 AM

Halaman : 4

Kode Lap : lap\_bmn\_gab\_k3\_kl

UAPB : 027 KEMENTERIAN SOSIAL

AKUN NERACA/SUB-SUB KELOMPOK BARANG		SALDO PER 1 JANUARI 2021		MUTASI				SALDO PER 31 DESEMBER 2021	
				BERTAMBAH		BERKURANG			
KODE	URAIAN	KUANTITAS	NILAI	KUANTITAS	NILAI	KUANTITAS	NILAI	KUANTITAS	NILAI
1	2	3	4	5	6	7	8	9	10
30501	ALAT KANTOR	1,670	2,728,254,229	1,156	4,119,662,483	528	1,061,981,230	2,298	5,785,935,482
30502	ALAT RUMAH TANGGA	7,704	5,751,310,219	10,767	11,284,873,159	4,290	4,628,520,467	14,181	12,407,662,911
30601	ALAT STUDIO	96	316,541,122	437	2,529,942,926	54	131,535,650	479	2,714,948,398
30602	ALAT KOMUNIKASI	112	345,841,030	152	492,971,502	116	339,700,140	148	499,112,392
30603	PERALATAN PEMANCAR	0	0	11	136,150,886	1	6,428,586	10	129,722,300
30604	PERALATAN KOMUNIKASI NAVIGASI	0	0	6	96,066,000	0	0	6	96,066,000
30701	ALAT KEDOKTERAN	577	172,213,775	146	162,650,465	150	175,640,725	573	159,223,515
30702	ALAT KESEHATAN UMUM	17	135,737,640	15	2,640,000	5	11,150,000	27	127,227,640
30801	UNIT ALAT LABORATORIUM	29	123,182,100	230	417,201,899	88	330,556,399	171	209,827,600
30802	UNIT ALAT LABORATORIUM KIMIA NUKLIR	0	0	3	15,256,250	1	11,756,250	2	3,500,000
30803	ALAT LABORATORIUM FISIKA NUKLIR/ELEKTRONIKA	27	38,670,000	13	61,296,000	29	58,920,000	11	41,046,000
30804	ALAT PROTEKSI RADIASI/PROTEKSI LINGKUNGAN	2	38,830,000	0	0	2	38,830,000	0	0
30806	ALAT LABORATORIUM LINGKUNGAN HIDUP	1	1,532,000	4	4,540,000	1	1,532,000	4	4,540,000
30807	PERALATAN LABORATORIUM HYDRODINAMICA	30	626,020,000	74	791,773,350	37	539,535,250	67	878,258,100
30808	ALAT LABORATORIUM STANDARISASI KALIBRASI & INSTRUMENTASI	0	0	0	0	0	0	0	0
30902	PERSENJATAAN NON SENJATA API	0	0	8	1,246,000	1	270,000	7	976,000
30904	ALAT KHUSUS KEPOLISIAN	4	37,842,500	39	362,388,500	1	2,437,500	42	397,793,500
31001	KOMPUTER UNIT	529	7,715,923,459	533	6,509,295,031	286	2,761,278,924	776	11,463,939,566
31002	PERALATAN KOMPUTER	316	1,465,753,217	360	17,756,955,353	114	700,238,351	562	18,522,470,219
31102	ALAT EKSPLORASI GEOFISIKA	0	0	0	0	0	0	0	0
31202	ALAT PENGEBORAN NON MESIN	0	0	0	0	0	0	0	0
31303	PENGOLAHAN DAN PEMURNIAN	0	0	2	2,200,000	2	2,200,000	0	0
31401	ALAT BANTU EKSPLORASI	0	0	1	30,000,000	0	0	1	30,000,000
31501	ALAT DETEKSI	0	0	0	0	0	0	0	0
31502	ALAT PELINDUNG	0	0	2	330,000	0	0	2	330,000
31503	ALAT SAR	1	260,000	8	30,600,000	1	260,000	8	30,600,000
31504	ALAT KERJA PENERBANGAN	2	38,400,000	41	243,792,500	37	221,990,500	6	60,202,000
31601	ALAT PERAGA PELATIHAN DAN PERCONTOHAN	8	74,718,000	193	543,348,100	197	569,066,100	4	49,000,000
31701	UNIT PERALATAN PROSES/PRODUKSI	4	4,433,968	24	205,714,618	3	75,380,500	25	134,768,086
31801	RAMBU-RAMBU LALU LINTAS DARAT	0	0	5	12,125,000	5	12,125,000	0	0
31901	PERALATAN OLAH RAGA	11	61,642,000	63	73,572,718	8	10,899,500	66	124,315,218
40101	BANGUNAN GEDUNG TEMPAT KERJA	10	510,715,195	0	0	4	258,342,000	6	252,373,195
40102	BANGUNAN GEDUNG TEMPAT TINGGAL	11	2,013,228,884	3	2,575,847,000	4	789,315,000	10	3,799,760,884
40401	TUGU/TANDA BATAS	0	0	0	0	0	0	0	0
50101	JALAN	400	109,231,000	0	0	0	0	400	109,231,000
50204	BANGUNAN PENGAMAN SUNGAI/PANTAI & PENANGGULANGAN	0	0	0	0	0	0	0	0
50205	BANGUNAN PENGEMBANGAN SUMBER AIR DAN AIR TANAH	1	19,900,000	0	0	0	0	1	19,900,000

LAPORAN BARANG PENGGUNA TAHUNAN  
GABUNGAN INTRAKOMPTABEL DAN EKSTRAKOMPTABEL  
RINCIAN PER KELOMPOK BARANG  
UNTUK PERIODE YANG BERAKHIR 31 DESEMBER 2021

Tanggal : 01/05/22 3:23 AM

Halaman : 5

Kode Lap : lap\_bmn\_gab\_k3\_kl

UAPB : 027 KEMENTERIAN SOSIAL

AKUN NERACA/SUB-SUB KELOMPOK BARANG		SALDO PER 1 JANUARI 2021		MUTASI				SALDO PER 31 DESEMBER 2021	
				BERTAMBAH		BERKURANG			
KODE	URAIAN	KUANTITAS	NILAI	KUANTITAS	NILAI	KUANTITAS	NILAI	KUANTITAS	NILAI
1	2	3	4	5	6	7	8	9	10
50206	BANGUNAN AIR BERSIH/AIR BAKU	2	18,012,078	0	0	0	0	2	18,012,078
50305	INSTALASI PEMBANGKIT LISTRIK	0	0	0	0	0	0	0	0
50310	INSTALASI LAIN	25	43,279,636	0	0	20	2,816,000	5	40,463,636
50403	JARINGAN TELEPON	0	0	0	0	0	0	0	0
60101	BAHAN PERPUSTAKAAN TERCETAK	863	46,290,450	5,096	370,373,684	2,710	110,407,234	3,249	306,256,900
60102	BAHAN PERPUSTAKAAN TEREKAM DAN BENTUK MIKRO	22	75,000,000	8	560,000	28	45,560,000	2	30,000,000
60103	KARTOGRAFI, NASKAH DAN LUKISAN	1	35,000	2	113,300	3	148,300	0	0
60201	BARANG BERCORAK KESENIAN	50	166,050,000	80	180,925,000	100	87,101,500	30	259,873,500
60202	ALAT BERCORAK KEBUDAYAAN	5	660,000	2	100,000	5	660,000	2	100,000
60203	TANDA PENGHARGAAN BIDANG OLAH RAGA	1	750,000	6	120,000	0	0	7	870,000
60501	TANAMAN	4	100,000	0	0	0	0	4	100,000
60703	GEDUNG DAN BANGUNAN DALAM RENOVASI	0	0	0	0	0	0	0	0
TOTAL			22,911,282,225,430		1,370,634,060,131		1,086,248,778,514		23,195,667,507,047



LAPORAN BARANG KUASA PENGGUNA  
KONTRUKSI DALAM Pengerjaan  
RINCIAN PER KELOMPOK BARANG  
UNTUK PERIODE YANG BERAKHIR 31 DESEMBER 2021

Tanggal : 01/05/22 3:24 AM

Halaman : 1

Kode Lap : lap\_kdp\_k3\_kl

UAPB : 027 KEMENTERIAN SOSIAL

AKUN NERACA/ KELOMPOK BARANG		JUMLAH S/D 1 JANUARI 2021	PENAMBAHAN	KDP YANG MENJADI ASET DEFINITIF	JUMLAH S/D 31 DESEMBER 2021	KETERANGAN
KODE	URAIAN	NILAI	NILAI	NILAI	NILAI	
1	2	3	4	5	6	7
136111	Konstruksi Dalam pengerjaan	2,194,436,815	97,743,391,682	93,175,692,308	6,762,136,189	
7010101001	Tanah Dalam Pengerjaan	0	0	0	0	
7010101002	Peralatan dan Mesin Dalam Pengerjaan	0	21,383,081,345	21,383,081,345	0	
7010101003	Gedung dan Bangunan Dalam Pengerjaan	2,262,246,015	74,992,175,137	70,492,284,963	6,762,136,189	
7010101004	Jalan dan Jembatan Dalam Pengerjaan	(67,809,200)	215,362,200	147,553,000	0	
7010101005	Aset Tetap Lainnya Dalam Pengerjaan	0	1,152,773,000	1,152,773,000	0	
162311	Aset Tak Berwujud Dalam Pengerjaan	0	0	0	0	
8020101001	Aset Tak Berwujud Dalam Penyelesaian	0	0	0	0	
<b>TOTAL</b>		2,194,436,815	97,743,391,682	93,175,692,308	6,762,136,189	

LAPORAN BARANG PENGGUNA  
 ASET TAK BERWUJUD  
 RINCIAN PER KELOMPOK BARANG  
 UNTUK PERIODE YANG BERAKHIR 31 DESEMBER 2021

Tanggal : 01/05/22 3:23 AM

Halaman : 1

Kode Lap : lap\_atb\_k3\_kl

UAPB : 027 KEMENTERIAN SOSIAL

AKUN NERACA/ KELOMPOK BARANG		SALDO PER 1 JANUARI 2021		MUTASI				SALDO S.D 31 DESEMBER 2021	
				BERTAMBAH		BERKURANG			
KODE	URAIAN	KUANTITAS	NILAI	KUANTITAS	NILAI	KUANTITAS	NILAI	KUANTITAS	NILAI
1	2	3	4	5	6	7	8	9	10
162151	Software	827	105,124,509,186	6	2,505,817,500	181	33,247,106,328	652	74,383,220,358
80101	ASET TAK BERWUJUD	827	105,124,509,186	6	2,505,817,500	181	33,247,106,328	652	74,383,220,358
162161	Lisensi	10	397,250,000	52	17,524,078,000	6	48,510,000	56	17,872,818,000
80101	ASET TAK BERWUJUD	10	397,250,000	52	17,524,078,000	6	48,510,000	56	17,872,818,000
162191	Aset Tak Berwujud Lainnya	37	3,897,010,050	1	17,000,000	0	0	38	3,914,010,050
80101	ASET TAK BERWUJUD	37	3,897,010,050	1	17,000,000	0	0	38	3,914,010,050
166113	Aset Tak Berwujud yang tidak digunakan dalam Operasional	146	235,826,552	182	31,401,426,328	2	102,405,000	326	31,534,847,880
80101	ASET TAK BERWUJUD	146	235,826,552	182	31,401,426,328	2	102,405,000	326	31,534,847,880
<b>TOTAL</b>			109,654,595,788		33,398,021,328		51,448,321,828		127,704,896,288

LAPORAN BARANG KUASA PENGGUNA  
 BARANG BERSEJARAH  
 RINCIAN PER SUB SUB KELOMPOK BARANG  
 UNTUK PERIODE YANG BERAKHIR 31 DESEMBER 2021

Tanggal : 01/05/22 3:24 AM

Halaman : 1

Kode Lap : lap\_bmn\_sejarah\_k3\_kl

UAPB : 027 KEMENTERIAN SOSIAL

AKUN NERACA/ KELOMPOK BARANG		SALDO PER 1 JANUARI 2021	SALDO PER 1 JANUARI 2021 (KOREKSI)	MUTASI		SALDO PER 31 DESEMBER 2021
				BERTAMBAH	BERKURANG	
KODE	URAIAN	KUANTITAS	KUANTITAS	KUANTITAS	KUANTITAS	KUANTITAS
1	2	3	4	5	6	7
133111	Gedung dan Bangunan	5	5	0	0	5
40201	CANDI/TUGU PERINGATAN/PRASASTI	5	5	0	0	5
TOTAL		5	5	0	0	5

**LAPORAN BARANG DENGAN KONDISI RUSAK BERAT  
YANG TELAH DIUSULKAN PROSES PENGHAPUSANNYA KEPADA PENGELOLA BARANG  
RINCIAN PER KELOMPOK BARANG  
UNTUK PERIODE YANG BERAKHIR 31 DESEMBER 2021**

Tanggal : 01/05/22 3:25 AM

Halaman : 1

Kode Lap : lap\_bmn\_dbrb\_k3\_kl

UAPB : 027 KEMENTERIAN SOSIAL

AKUN NERACA/SUB-SUB KELOMPOK BARANG		SAT	SALDO PER 1 JANUARI 2021		SALDO PER 1 JANUARI 2021 (KOREKSI)		MUTASI				SALDO PER 31 DESEMBER 2021	
			KUANTITAS	NILAI	KUANTITAS	NILAI	BERTAMBAH		BERKURANG		KUANTITAS	NILAI
KODE	URAIAN											
1	2	3	4	5	6	7	8	9	10	11	12	13
132111	Peralatan dan Mesin		(217)	8,052,060,964	946	5,247,798,746	37	793,430,000	3	113,500,000	980	5,927,728,746
30103	ALAT BANTU		0	54,400,000	0	0	0	0	0	0	0	0
30201	ALAT ANGKUTAN DARAT BERMOTOR		3	6,003,918,200	48	4,534,276,396	4	386,730,000	3	113,500,000	49	4,807,506,396
30202	ALAT ANGKUTAN DARAT TAK BERMOTOR		0	0	0	0	0	0	0	0	0	0
30301	ALAT BENGKEL BERMESIN		0	49,382,000	8	5,292,000	0	0	0	0	8	5,292,000
30302	ALAT BENGKEL TAK BERMESIN		0	18,334,500	10	1,740,000	0	0	0	0	10	1,740,000
30303	ALAT UKUR		0	48,500,000	13	3,230,100	0	0	0	0	13	3,230,100
30401	ALAT PENGOLAHAN		0	500,000	0	0	0	0	0	0	0	0
30501	ALAT KANTOR		(25)	229,345,867	57	114,902,000	0	0	0	0	57	114,902,000
30502	ALAT RUMAH TANGGA		(146)	810,308,170	658	183,703,450	4	12,400,000	0	0	662	196,103,450
30601	ALAT STUDIO		(1)	53,360,899	10	1,250,000	0	0	0	0	10	1,250,000
30602	ALAT KOMUNIKASI		0	73,852,000	4	1,416,000	0	0	0	0	4	1,416,000
30701	ALAT KEDOKTERAN		0	1,040,000	0	0	0	0	0	0	0	0
30702	ALAT KESEHATAN UMUM		0	0	1	357,000	0	0	0	0	1	357,000
30801	UNIT ALAT LABORATORIUM		0	48,880,000	99	24,427,200	0	0	0	0	99	24,427,200
30802	UNIT ALAT LABORATORIUM KIMIA NUKLIR		0	0	0	0	0	0	0	0	0	0
30803	ALAT LABORATORIUM FISIKA		0	0	0	0	0	0	0	0	0	0
30807	PERALATAN LABORATORIUM		0	0	0	0	0	0	0	0	0	0
30808	ALAT LABORATORIUM STANDARISASI		(1)	2,100,000	0	0	0	0	0	0	0	0
31001	KOMPUTER UNIT		(31)	543,920,816	21	325,414,000	29	394,300,000	0	0	50	719,714,000
31002	PERALATAN KOMPUTER		(16)	114,218,512	15	29,540,600	0	0	0	0	15	29,540,600
31601	ALAT PERAGA PELATIHAN DAN		0	0	1	21,250,000	0	0	0	0	1	21,250,000
31701	UNIT PERALATAN PROSES/PRODUKSI		0	0	1	1,000,000	0	0	0	0	1	1,000,000
31901	PERALATAN OLAH RAGA		0	0	0	0	0	0	0	0	0	0
133111	Gedung dan Bangunan		0	0	9	1,168,654,815	1	61,992,000	1	61,992,000	9	1,168,654,815

LAPORAN BARANG DENGAN KONDISI RUSAK BERAT  
 YANG TELAH DIUSULKAN PROSES PENGHAPUSANNYA KEPADA PENGELOLA BARANG  
 RINCIAN PER KELOMPOK BARANG  
 UNTUK PERIODE YANG BERAKHIR 31 DESEMBER 2021

Tanggal : 01/05/22 3:25 AM

Halaman : 2

Kode Lap : lap\_bmn\_dbrb\_k3\_kl

UAPB : 027 KEMENTERIAN SOSIAL

AKUN NERACA/SUB-SUB KELOMPOK BARANG		SAT	SALDO PER 1 JANUARI 2021		SALDO PER 1 JANUARI 2021 (KOREKSI)		MUTASI				SALDO PER 31 DESEMBER 2021	
			KUANTITAS	NILAI	KUANTITAS	NILAI	BERTAMBAH		BERKURANG		KUANTITAS	NILAI
KODE	URAIAN											
1	2	3	4	5	6	7	8	9	10	11	12	13
40101	BANGUNAN GEDUNG TEMPAT KERJA		0	0	4	600,465,417	0	0	0	0	4	600,465,417
40102	BANGUNAN GEDUNG TEMPAT TINGGAL		0	0	5	568,189,398	1	61,992,000	1	61,992,000	5	568,189,398
134112	Irigasi		0	0	0	0	0	0	0	0	0	0
50206	BANGUNAN AIR BERSIH/AIR BAKU		0	0	0	0	0	0	0	0	0	0
135121	Aset Tetap Lainnya		0	0	1	10,000,000	0	0	0	0	1	10,000,000
60101	BAHAN PERPUSTAKAAN TERCETAK		0	0	0	0	0	0	0	0	0	0
60102	BAHAN PERPUSTAKAAN TEREKAM DAN		0	0	0	0	0	0	0	0	0	0
60103	KARTOGRAFI, NASKAH DAN LUKISAN		0	0	0	0	0	0	0	0	0	0
60201	BARANG BERCORAK KESENIAN		0	0	0	0	0	0	0	0	0	0
60202	ALAT BERCORAK KEBUDAYAAN		0	0	1	10,000,000	0	0	0	0	1	10,000,000
162151	Software		0	18,400,000	0	0	0	0	0	0	0	0
80101	ASET TAK BERWUJUD		0	18,400,000	0	0	0	0	0	0	0	0
<b>TOTAL</b>				8,070,460,964		6,426,453,561		855,422,000		175,492,000		7,106,383,561

**LAPORAN BARANG HILANG  
YANG TELAH DIUSULKAN PROSES PENGHAPUSANNYA KEPADA PENGELOLA BARANG  
RINCIAN PER KELOMPOK BARANG  
UNTUK PERIODE YANG BERAKHIR 31 DESEMBER 2021**

Tanggal : 01/05/22 3:25 AM

Halaman : 1

Kode Lap : lap\_bmn\_dbh\_k3\_kl

UAPB : 027 KEMENTERIAN SOSIAL

AKUN NERACA/SUB-SUB KELOMPOK BARANG		SAT	SALDO PER 1 JANUARI 2021		SALDO PER 1 JANUARI 2021 (KOREKSI)		MUTASI				SALDO PER 31 DESEMBER 2021	
			KUANTITAS	NILAI	KUANTITAS	NILAI	BERTAMBAH		BERKURANG		KUANTITAS	NILAI
KODE	URAIAN											
1	2	3	4	5	6	7	8	9	10	11	12	13
132111	Peralatan dan Mesin		2	82,084,000	0	0	0	0	0	0	0	0
30201	ALAT ANGKUTAN DARAT BERMOTOR		2	82,084,000	0	0	0	0	0	0	0	0
30301	ALAT BENGKEL BERMESIN		0	0	0	0	0	0	0	0	0	0
30303	ALAT UKUR		0	0	0	0	0	0	0	0	0	0
30501	ALAT KANTOR		0	0	0	0	0	0	0	0	0	0
30502	ALAT RUMAH TANGGA		0	0	0	0	0	0	0	0	0	0
30601	ALAT STUDIO		0	0	0	0	0	0	0	0	0	0
30701	ALAT KEDOKTERAN		0	0	0	0	0	0	0	0	0	0
30904	ALAT KHUSUS KEPOLISIAN		0	0	0	0	0	0	0	0	0	0
31001	KOMPUTER UNIT		0	0	0	0	0	0	0	0	0	0
31002	PERALATAN KOMPUTER		0	0	0	0	0	0	0	0	0	0
31601	ALAT PERAGA PELATIHAN DAN		0	0	0	0	0	0	0	0	0	0
31901	PERALATAN OLAH RAGA		0	0	0	0	0	0	0	0	0	0
135121	Aset Tetap Lainnya		0	0	0	0	0	0	0	0	0	0
60101	BAHAN PERPUSTAKAAN TERCETAK		0	0	0	0	0	0	0	0	0	0
60201	BARANG BERCORAK KESENIAN		0	0	0	0	0	0	0	0	0	0
162151	Software		0	0	0	0	0	0	0	0	0	0
80101	ASET TAK BERWUJUD		0	0	0	0	0	0	0	0	0	0
<b>TOTAL</b>				82,084,000		0		0		0		0

LAPORAN BARANG HIBAH DK/TP  
 YANG TELAH DIUSULKAN PROSES HIBAH KEPADA PENGELOLA BARANG  
 RINCIAN PER KELOMPOK BARANG  
 UNTUK PERIODE YANG BERAKHIR 31 DESEMBER 2021

Tanggal : 01/05/22 3:26 AM

Halaman : 1

Kode Lap : lap\_bmn\_dhdktp\_k3\_kl

UAPB : 027 KEMENTERIAN SOSIAL

AKUN NERACA/SUB-SUB KELOMPOK BARANG		SAT	SALDO PER 1 JANUARI 2021		SALDO PER 1 JANUARI 2021 (KOREKSI)		MUTASI				SALDO PER 31 DESEMBER 2021	
			KUANTITAS	NILAI	KUANTITAS	NILAI	BERTAMBAH		BERKURANG		KUANTITAS	NILAI
KODE	URAIAN											
1	2	3	4	5	6	7	8	9	10	11	12	13
132111	Peralatan dan Mesin		11	145,950,000	0	0	0	0	0	0	0	0
30501	ALAT KANTOR		1	102,500,000	0	0	0	0	0	0	0	0
30904	ALAT KHUSUS KEPOLISIAN		2	16,400,000	0	0	0	0	0	0	0	0
31001	KOMPUTER UNIT		4	19,650,000	0	0	0	0	0	0	0	0
31002	PERALATAN KOMPUTER		4	7,400,000	0	0	0	0	0	0	0	0
133111	Gedung dan Bangunan		3	1,388,548,000	0	0	0	0	0	0	0	0
40101	BANGUNAN GEDUNG TEMPAT KERJA		1	484,789,000	0	0	0	0	0	0	0	0
40201	CANDI/TUGU PERINGATAN/PRASASTI		1	121,975,000	0	0	0	0	0	0	0	0
40401	TUGU/TANDA BATAS		1	781,784,000	0	0	0	0	0	0	0	0
134112	Irigasi		1	20,063,000	0	0	0	0	0	0	0	0
50206	BANGUNAN AIR BERSIH/AIR BAKU		1	20,063,000	0	0	0	0	0	0	0	0
135111	Aset Tetap Renovasi		32	9,660,630,350	0	0	0	0	0	0	0	0
60703	GEDUNG DAN BANGUNAN DALAM		23	8,621,735,850	0	0	0	0	0	0	0	0
60704	JALAN, IRIGASI, DAN JARINGAN DALAM		1	277,140,500	0	0	0	0	0	0	0	0
60705	ASET TETAP LAINNYA DALAM RENOVASI		8	761,754,000	0	0	0	0	0	0	0	0
<b>TOTAL</b>				<b>11,215,191,350</b>		<b>0</b>		<b>0</b>		<b>0</b>		<b>0</b>

**LAPORAN PENYUSUTAN BARANG KUASA PENGGUNA  
INTRAKOMPTABEL  
RINCIAN PER KELOMPOK BARANG  
TAHUN ANGGARAN 2021**

Tanggal : 01/05/22 3:23 AM

Halaman : 1

Kode Lap : lap\_bmn\_susut\_intra\_k3\_kl

UAKPB : 027 KEMENTERIAN SOSIAL

AKUN NERACA/SUB-SUB KELOMPOK BARANG		SALDO 31 DESEMBER 2021						
KODE	URAIAN	KUANTITAS	NILAI PEROLEHAN	AKUMULASI PENYUSUTAN				NILAI BUKU
				SALDO AWAL	BEBAN PENYUSUTAN	KOREKSI	TOTAL	
1	2	3	4	5	6	7	8=5+6+7	9=4-8
132111	Peralatan dan Mesin	195,628	2,149,749,932,025	1,683,001,669,125	147,375,021,114	(52,513,876,806)	1,777,862,813,433	371,887,118,592
30101	ALAT BESAR DARAT	54	3,853,939,495	2,522,758,880	278,232,014	0	2,800,990,894	1,052,948,601
30102	ALAT BESAR APUNG	319	9,292,018,440	9,292,018,440	0	0	9,292,018,440	0
30103	ALAT BANTU	751	46,553,800,870	30,652,194,585	4,227,143,608	(140,172,623)	34,739,165,570	11,814,635,300
30201	ALAT ANGKUTAN DARAT BERMOTOR	3,453	760,827,031,834	629,232,388,396	49,510,870,030	(6,378,854,672)	672,364,403,754	88,462,628,080
30202	ALAT ANGKUTAN DARAT TAK BERMOTOR	343	788,342,230	417,902,909	149,926,348	(41,802,670)	526,026,587	262,315,643
30203	ALAT ANGKUTAN APUNG BERMOTOR	198	90,703,078,225	76,688,490,820	4,517,647,455	0	81,206,138,275	9,496,939,950
30204	ALAT ANGKUTAN APUNG TAK BERMOTOR	883	72,635,609,025	71,178,109,025	242,916,650	0	71,421,025,675	1,214,583,350
30205	ALAT ANGKUTAN BERMOTOR UDARA	4	225,492,504	24,396,152	11,274,625	(4,649,214)	31,021,563	194,470,941
30301	ALAT BENGKEL BERMESIN	1,878	8,583,271,668	4,934,117,257	527,962,391	(232,972,870)	5,229,106,778	3,354,164,890
30302	ALAT BENGKEL TAK BERMESIN	1,625	7,499,790,001	3,830,832,817	465,239,776	(287,972,900)	4,008,099,693	3,491,690,308
30303	ALAT UKUR	778	2,335,320,024	2,312,756,033	50,891,202	(192,977,043)	2,170,670,192	164,649,832
30401	ALAT PENGOLAHAN	1,371	5,708,388,226	4,288,496,843	445,758,141	(264,811,115)	4,469,443,869	1,238,944,357
30501	ALAT KANTOR	23,543	101,733,143,807	71,537,527,405	7,551,668,768	(3,878,882,471)	75,210,313,702	26,522,830,105
30502	ALAT RUMAH TANGGA	109,430	300,578,569,804	198,896,119,155	23,618,295,572	(11,187,000,019)	211,327,414,708	89,251,155,096
30601	ALAT STUDIO	8,501	93,644,864,919	76,593,747,471	6,799,665,060	(2,775,464,423)	80,617,948,108	13,026,916,811
30602	ALAT KOMUNIKASI	3,251	27,041,472,931	22,501,773,644	1,422,689,699	(918,174,816)	23,006,288,527	4,035,184,404
30603	PERALATAN PEMANCAR	538	19,931,030,909	11,199,305,444	1,754,858,345	44,319,150	12,998,482,939	6,932,547,970
30604	PERALATAN KOMUNIKASI NAVIGASI	11	21,935,663	89,609,601	4,424,042	(80,611,347)	13,422,296	8,513,367
30701	ALAT KEDOKTERAN	3,616	20,825,784,634	10,990,679,302	1,867,458,195	(105,251,285)	12,752,886,212	8,072,898,422
30702	ALAT KESEHATAN UMUM	223	1,887,180,561	1,031,236,038	178,184,998	1,300,000	1,210,721,036	676,459,525
30801	UNIT ALAT LABORATORIUM	2,941	24,517,690,481	15,462,499,825	1,945,014,636	(310,145,426)	17,097,369,035	7,420,321,446
30802	UNIT ALAT LABORATORIUM KIMIA NUKLIR	382	4,537,452,443	2,899,448,041	290,486,352	(7,069,469)	3,182,864,924	1,354,587,519
30803	ALAT LABORATORIUM FISIKA NUKLIR/ELEKTRONIKA	436	3,304,514,638	2,134,739,528	151,274,275	130,420	2,286,144,223	1,018,370,415
30804	ALAT PROTEKSI RADIASI/PROTEKSI LINGKUNGAN	46	188,718,000	55,451,050	14,379,650	0	69,830,700	118,887,300
30805	RADIATION APPLICATION & NON DESTRUCTIVE TESTING LABORATORY	3	4,986,000	4,986,000	0	0	4,986,000	0
30806	ALAT LABORATORIUM LINGKUNGAN HIDUP	125	1,569,223,556	1,429,335,323	16,444,004	4,312,000	1,450,091,327	119,132,229
30807	PERALATAN LABORATORIUM HYDRODINAMICA	475	5,298,657,929	4,455,955,423	135,705,842	(240,082,856)	4,351,578,409	947,079,520
30808	ALAT LABORATORIUM STANDARISASI KALIBRASI & INSTRUMENTASI	269	233,693,956	198,458,801	9,051,590	0	207,510,391	26,183,565
30901	SENJATA API	7	4,330,000	2,068,000	348,000	0	2,416,000	1,914,000
30902	PERSENJATAAN NON SENJATA API	168	460,674,083	218,568,603	44,914,479	(3,061,416)	260,421,666	200,252,417
30903	SENJATA SINAR	1	2,873,000	1,436,500	574,600	0	2,011,100	861,900
30904	ALAT KHUSUS KEPOLISIAN	775	3,623,412,824	2,823,324,364	300,197,318	(362,388,500)	2,761,133,182	862,279,642
31001	KOMPUTER UNIT	13,792	139,609,989,437	110,329,646,565	10,131,246,546	(6,469,539,844)	113,991,353,267	25,618,636,170
31002	PERALATAN KOMPUTER	10,376	356,614,618,706	290,873,669,070	28,196,914,093	(17,848,713,074)	301,221,870,089	55,392,748,617
31101	ALAT EKSPLORASI TOPOGRAFI	3	9,460,000	4,114,000	1,496,000	0	5,610,000	3,850,000
31102	ALAT EKSPLORASI GEOFISIKA	14	128,342,973	64,066,837	12,414,797	0	76,481,634	51,861,339
31202	ALAT PENGEBORAN NON MESIN	67	5,798,058,000	5,630,178,250	15,974,150	0	5,646,152,400	151,905,600



**LAPORAN PENYUSUTAN BARANG KUASA PENGGUNA  
INTRAKOMPTABEL  
RINCIAN PER KELOMPOK BARANG  
TAHUN ANGGARAN 2021**

Tanggal : 01/05/22 3:23 AM

Halaman : 2

Kode Lap : lap\_bmn\_susut\_intra\_k3\_kl

UAKPB : 027 KEMENTERIAN SOSIAL

AKUN NERACA/SUB-SUB KELOMPOK BARANG		SALDO 31 DESEMBER 2021						
KODE	URAIAN	KUANTITAS	NILAI PEROLEHAN	AKUMULASI PENYUSUTAN				NILAI BUKU
				SALDO AWAL	BEBAN PENYUSUTAN	KOREKSI	TOTAL	
1	2	3	4	5	6	7	8=5+6+7	9=4-8
31301	SUMUR	26	2,188,585,860	1,633,328,531	193,016,716	(13,564,050)	1,812,781,197	375,804,663
31303	PENGOLAHAN DAN PEMURNIAN	18	205,986,269	89,125,675	13,232,685	(1,057,694)	101,300,666	104,685,603
31401	ALAT BANTU EKSPLORASI	1	4,686,000	25,640,100	1,968,600	(25,500,000)	2,108,700	2,577,300
31402	ALAT BANTU PRODUKSI	1	20,500,000	16,400,000	2,050,000	0	18,450,000	2,050,000
31501	ALAT DETEKSI	0	0	0	0	0	0	0
31502	ALAT PELINDUNG	329	266,245,000	237,788,100	8,134,600	0	245,922,700	20,322,300
31503	ALAT SAR	578	3,648,057,908	3,264,663,683	177,334,450	(30,600,000)	3,411,398,133	236,659,775
31504	ALAT KERJA PENERBANGAN	278	8,356,251,303	4,011,552,148	754,117,393	(193,048,966)	4,572,620,575	3,783,630,728
31601	ALAT PERAGA PELATIHAN DAN PERCONTOHAN	787	5,944,355,187	3,000,617,454	408,740,194	(58,181,867)	3,351,175,781	2,593,179,406
31701	UNIT PERALATAN PROSES/PRODUKSI	2,086	3,040,621,917	2,690,921,258	161,208,853	(444,545,290)	2,690,584,821	633,037,096
31801	RAMBU-RAMBU LALU LINTAS DARAT	174	556,107,963	378,842,279	72,072,545	0	4,50,914,824	105,193,139
31802	RAMBU-RAMBU LALU LINTAS UDARA	1	11,450,000	11,450,000	0	0	11,450,000	0
31901	PERALATAN OLAH RAGA	699	4,930,322,822	2,838,933,500	691,601,827	(66,842,456)	3,463,692,871	1,466,629,951
133111	Gedung dan Bangunan	2,620	2,254,814,593,219	283,649,854,987	82,186,552,157	21,577,477,206	387,413,884,350	1,867,400,708,869
40101	BANGUNAN GEDUNG TEMPAT KERJA	1,457	1,613,279,361,793	196,952,246,945	59,759,129,813	7,354,483,522	264,065,860,280	1,349,213,501,513
40102	BANGUNAN GEDUNG TEMPAT TINGGAL	1,029	576,240,891,255	81,647,227,243	20,799,714,394	14,061,505,275	116,508,446,912	459,732,444,343
40201	CANDI/TUGU PERINGATAN/PRASASTI	9	1,787,239,171	100,150,808	31,453,629	(44,884,926)	86,719,511	1,700,519,660
40401	TUGU/TANDA BATAS	125	63,507,101,000	4,950,229,991	1,596,254,321	206,373,335	6,752,857,647	56,754,243,353
134111	Jalan dan Jembatan	205,205	38,903,783,375	20,624,769,791	3,543,144,234	2,265,590,394	26,433,504,419	12,470,278,956
50101	JALAN	204,469	35,527,345,375	20,179,923,617	3,402,532,210	2,265,590,394	25,848,046,221	9,679,299,154
50102	JEMBATAN	736	3,376,438,000	444,846,174	140,612,024	0	585,458,198	2,790,979,802
134112	Irigasi	275	48,415,970,628	11,735,735,770	2,796,518,459	132,163,253	14,664,417,482	33,751,553,146
50201	BANGUNAN AIR IRIGASI	8	9,198,993,000	875,654,150	252,556,615	0	1,128,210,765	8,070,782,235
50202	BANGUNAN PENGAIRAN PASANG SURUT	3	262,669,000	20,904,709	5,972,774	0	26,877,483	235,791,517
50203	BANGUNAN PENGEMBANGAN RAWA DAN POLDER	7	279,937,000	63,602,854	18,172,244	0	81,775,098	198,161,902
50204	BANGUNAN PENGAMAN SUNGAI/PANTAI & PENANGGULANGAN BENCANA ALAM	31	13,787,714,296	7,038,062,058	1,525,391,553	0	8,563,453,611	5,224,260,685
50205	BANGUNAN PENGEMBANGAN SUMBER AIR DAN AIR TANAH	73	6,637,109,510	995,223,523	315,130,734	0	1,310,354,257	5,326,755,253
50206	BANGUNAN AIR BERSIH/AIR BAKU	115	13,261,059,822	1,899,792,237	533,049,817	132,163,253	2,565,005,307	10,696,054,515
50207	BANGUNAN AIR KOTOR	38	4,988,488,000	842,496,239	146,244,722	0	988,740,961	3,999,747,039
134113	Jaringan	409	18,448,963,350	8,129,331,637	528,129,541	22,740,425	8,680,201,603	9,768,761,747
50301	INSTALASI AIR BERSIH / AIR BAKU	66	2,907,782,764	1,127,568,109	107,372,454	19,191,870	1,254,132,433	1,653,650,331
50302	INSTALASI AIR KOTOR	4	788,270,095	312,092,729	26,867,569	0	338,960,298	449,309,797
50303	INSTALASI PENGOLAHAN SAMPAH	3	244,220,000	33,966,000	13,896,444	0	47,862,444	196,357,556
50305	INSTALASI PEMBANGKIT LISTRIK	8	217,335,700	72,016,477	6,317,294	0	78,333,771	139,001,929
50306	INSTALASI GARDU LISTRIK	42	2,428,457,538	869,603,154	54,728,098	(301,319)	924,029,933	1,504,427,605
50307	INSTALASI PERTAHANAN	0	0	0	0	0	0	0
50309	INSTALASI PENGAMAN	2	6,000,000	1,650,000	300,000	0	1,950,000	4,050,000
50310	INSTALASI LAIN	48	3,467,713,544	3,284,915,194	52,228,100	0	3,337,143,294	130,570,250

**LAPORAN PENYUSUTAN BARANG KUASA PENGGUNA  
INTRAKOMPTABEL  
RINCIAN PER KELOMPOK BARANG  
TAHUN ANGGARAN 2021**

Tanggal : 01/05/22 3:23 AM

Halaman : 3

Kode Lap : lap\_bmn\_susut\_intra\_k3\_kl

UAKPB : 027 KEMENTERIAN SOSIAL

AKUN NERACA/SUB-SUB KELOMPOK BARANG		SALDO 31 DESEMBER 2021						
KODE	URAIAN	KUANTITAS	NILAI PEROLEHAN	AKUMULASI PENYUSUTAN				NILAI BUKU
				SALDO AWAL	BEBAN PENYUSUTAN	KOREKSI	TOTAL	
1	2	3	4	5	6	7	8=5+6+7	9=4-8
50401	JARINGAN AIR MINUM	11	468,266,650	341,158,389	34,862,721	0	376,021,110	92,245,540
50402	JARINGAN LISTRIK	177	7,167,576,753	1,705,733,347	178,694,383	5,737,205	1,890,164,935	5,277,411,818
50403	JARINGAN TELEPON	47	721,073,806	371,486,063	51,786,928	(1,887,331)	421,385,660	299,688,146
50404	JARINGAN GAS	1	32,266,500	9,142,175	1,075,550	0	10,217,725	22,048,775
135111	Aset Tetap Renovasi	9	1,363,308,000	0	0	0	0	1,363,308,000
60702	PERALATAN DAN MESIN DALAM RENOVASI	0	0	0	0	0	0	0
60703	GEDUNG DAN BANGUNAN DALAM RENOVASI	9	1,363,308,000	0	0	0	0	1,363,308,000
60704	JALAN, IRIGASI, DAN JARINGAN DALAM RENOVASI	0	0	0	0	0	0	0
135121	Aset Tetap Lainnya	1,191	5,406,379,349	3,565,799,913	147,740,004	(183,830,000)	3,529,709,917	1,876,669,432
60201	BARANG BERCORAK KESENIAN	1,191	5,406,379,349	3,565,799,913	147,740,004	(183,830,000)	3,529,709,917	1,876,669,432
166112	Aset Tetap yang tidak digunakan dalam Operasi Pemerintahan	15,774	69,527,789,107	28,484,150,200	327,106,450	38,386,853,871	67,198,110,521	2,329,678,586
30101	ALAT BESAR DARAT	8	2,800,000	2,800,000	0	0	2,800,000	0
30103	ALAT BANTU	42	220,514,500	133,788,700	5,330,934	67,255,656	206,375,290	14,139,210
30201	ALAT ANGKUTAN DARAT BERMOTOR	130	10,243,972,281	8,168,613,360	1,176,028	2,074,182,893	10,243,972,281	0
30202	ALAT ANGKUTAN DARAT TAK BERMOTOR	18	32,813,670	4,598,000	0	28,215,670	32,813,670	0
30203	ALAT ANGKUTAN APUNG BERMOTOR	1	101,380,000	101,380,000	0	0	101,380,000	0
30301	ALAT BENGKEL BERMESIN	253	219,213,900	185,710,750	4,014,140	18,789,170	208,514,060	10,699,840
30302	ALAT BENGKEL TAK BERMESIN	172	375,545,375	209,843,525	0	165,701,850	375,545,375	0
30303	ALAT UKUR	42	167,278,500	43,721,200	320,000	123,237,300	167,278,500	0
30401	ALAT PENGOLAHAN	102	281,072,386	177,772,311	0	103,300,075	281,072,386	0
30501	ALAT KANTOR	2,153	5,767,909,482	2,713,752,172	40,066,654	2,951,491,673	5,705,310,499	62,598,983
30502	ALAT RUMAH TANGGA	10,082	12,018,176,761	5,339,582,628	92,877,676	6,477,480,940	11,909,941,244	108,235,517
30601	ALAT STUDIO	441	2,711,317,348	313,763,122	2,344,300	2,391,139,026	2,707,246,448	4,070,900
30602	ALAT KOMUNIKASI	140	497,212,392	325,247,175	1,137,400	169,121,717	495,506,292	1,706,100
30603	PERALATAN PEMANCAR	10	129,722,300	0	2,367,500	120,252,300	122,619,800	7,102,500
30604	PERALATAN KOMUNIKASI NAVIGASI	6	96,066,000	0	3,442,732	80,611,347	84,054,079	12,011,921
30701	ALAT KEDOKTERAN	64	96,528,840	67,527,575	220,000	28,781,265	96,528,840	0
30702	ALAT KESEHATAN UMUM	17	126,737,640	132,887,640	0	(6,150,000)	126,737,640	0
30801	UNIT ALAT LABORATORIUM	93	203,882,000	120,551,045	1,572,253	77,377,576	199,500,874	4,381,126
30802	UNIT ALAT LABORATORIUM KIMIA NUKLIR	2	3,500,000	0	(391,875)	3,891,875	3,500,000	0
30803	ALAT LABORATORIUM FISIKA NUKLIR/ELEKTRONIKA	9	40,450,000	8,242,498	305,001	19,162,500	27,709,999	12,740,001
30804	ALAT PROTEKSI RADIASI/PROTEKSI LINGKUNGAN	0	0	38,830,000	0	(38,830,000)	0	0
30806	ALAT LABORATORIUM LINGKUNGAN HIDUP	2	4,340,000	1,532,000	287,500	2,233,000	4,052,500	287,500
30807	PERALATAN LABORATORIUM HYDRODINAMICA	51	876,408,100	378,233,133	16,808,209	410,893,316	805,934,658	70,473,442
30808	ALAT LABORATORIUM STANDARISASI KALIBRASI & INSTRUMENTASI	0	0	0	0	0	0	0
30902	PERSENJATAAN NON SENJATA API	4	250,000	0	0	250,000	250,000	0
30904	ALAT KHUSUS KEPOLISIAN	42	397,793,500	37,842,500	0	359,951,000	397,793,500	0
31001	KOMPUTER UNIT	776	11,463,939,566	7,269,458,300	36,283,657	4,073,852,390	11,379,594,347	84,345,219

**LAPORAN PENYUSUTAN BARANG KUASA PENGGUNA  
INTRAKOMPTABEL  
RINCIAN PER KELOMPOK BARANG  
TAHUN ANGGARAN 2021**

Tanggal : 01/05/22 3:23 AM

Halaman : 4

Kode Lap : lap\_bmn\_susut\_intra\_k3\_kl

UAKPB : 027 KEMENTERIAN SOSIAL

AKUN NERACA/SUB-SUB KELOMPOK BARANG		SALDO 31 DESEMBER 2021						
KODE	URAIAN	KUANTITAS	NILAI PEROLEHAN	AKUMULASI PENYUSUTAN				NILAI BUKU
				SALDO AWAL	BEBAN PENYUSUTAN	KOREKSI	TOTAL	
1	2	3	4	5	6	7	8=5+6+7	9=4-8
31002	PERALATAN KOMPUTER	558	18,521,784,969	1,364,905,461	1,653,450	17,153,572,608	18,520,131,519	1,653,450
31102	ALAT EKSPLORASI GEOFISIKA	0	0	0	0	0	0	0
31202	ALAT PENGEBORAN NON MESIN	0	0	0	0	0	0	0
31303	PENGOLAHAN DAN PEMURNIAN	0	0	0	0	0	0	0
31401	ALAT BANTU EKSPLORASI	1	30,000,000	0	1,500,000	25,500,000	27,000,000	3,000,000
31501	ALAT DETEKSI	0	0	0	0	0	0	0
31503	ALAT SAR	8	30,600,000	0	0	30,600,000	30,600,000	0
31504	ALAT KERJA PENERBANGAN	6	60,202,000	28,800,000	(1,310,650)	22,222,550	49,711,900	10,490,100
31601	ALAT PERAGA PELATIHAN DAN PERCONTOHAN	4	49,000,000	69,873,000	0	(20,873,000)	49,000,000	0
31701	UNIT PERALATAN PROSES/PRODUKSI	25	134,768,086	4,043,743	9,126,231	107,119,956	120,289,930	14,478,156
31801	RAMBU-RAMBU LALU LINTAS DARAT	0	0	0	0	0	0	0
31901	PERALATAN OLAH RAGA	58	122,995,218	61,372,500	0	61,622,718	122,995,218	0
40101	BANGUNAN GEDUNG TEMPAT KERJA	6	252,373,195	375,327,982	8,185,535	(211,517,507)	171,996,010	80,377,185
40102	BANGUNAN GEDUNG TEMPAT TINGGAL	10	3,799,760,884	489,363,121	98,680,514	1,408,512,897	1,996,556,532	1,803,204,352
40401	TUGU/TANDA BATAS	0	0	0	0	0	0	0
50101	JALAN	400	109,231,000	109,231,000	0	0	109,231,000	0
50204	BANGUNAN PENGAMAN SUNGAI/PANTAI & PENANGGULANGAN BENCANA ALAM	0	0	0	0	0	0	0
50205	BANGUNAN PENGEMBANGAN SUMBER AIR DAN AIR TANAH	1	19,900,000	3,980,001	663,334	0	4,643,335	15,256,665
50206	BANGUNAN AIR BERSIH/AIR BAKU	2	18,012,078	9,634,732	445,927	0	10,080,659	7,931,419
50305	INSTALASI PEMBANGKIT LISTRIK	0	0	0	0	0	0	0
50310	INSTALASI LAIN	5	40,463,636	43,279,636	0	(2,816,000)	40,463,636	0
50403	JARINGAN TELEPON	0	0	0	0	0	0	0
60201	BARANG BERCORAK KESENIAN	30	259,873,500	148,661,390	0	110,717,110	259,378,500	495,000
60703	GEDUNG DAN BANGUNAN DALAM RENOVASI	0	0	0	0	0	0	0
<b>JUMLAH</b>		<b>421,111</b>	<b>4,586,630,719,0</b>	<b>2,039,191,311,4</b>	<b>236,904,211,959</b>	<b>9,687,118,343</b>	<b>2,285,782,641,7</b>	<b>2,300,848,077,328</b>

**LAPORAN PENYUSUTAN BARANG KUASA PENGGUNA  
EKSTRAKOMPTABEL  
RINCIAN PER KELOMPOK BARANG  
TAHUN ANGGARAN 2021**

Tanggal : 01/05/22 3:24 AM

Halaman : 1

Kode Lap : lap\_bmn\_susut\_ekstra\_k3\_kl

UAKPB : 027 KEMENTERIAN SOSIAL

AKUN NERACA/SUB-SUB KELOMPOK BARANG		SALDO 31 DESEMBER 2021						
KODE	URAIAN	KUANTITAS	NILAI PEROLEHAN	AKUMULASI PENYUSUTAN				NILAI BUKU
				SALDO AWAL	PERIODE BERJALAN	KOREKSI	TOTAL	
1	2	3	4	5	6	7	8=5+6+7	9=4-8
132111	Peralatan dan Mesin	41,286	6,952,866,008	5,999,116,788	377,562,404	(391,505,043)	5,985,174,149	967,691,859
30101	ALAT BESAR DARAT	4	78,000	78,000	0	0	78,000	0
30103	ALAT BANTU	104	16,957,600	14,227,740	1,401,056	0	15,628,796	1,328,804
30201	ALAT ANGKUTAN DARAT BERMOTOR	0	0	0	0	0	0	0
30202	ALAT ANGKUTAN DARAT TAK BERMOTOR	5	2,560,800	2,692,800	0	(132,000)	2,560,800	0
30301	ALAT BENGKEL BERMESIN	967	86,658,105	67,857,326	3,778,807	(379,375)	71,256,758	15,401,347
30302	ALAT BENGKEL TAK BERMESIN	4,089	304,203,298	325,464,068	3,667,460	(30,523,700)	298,607,828	5,595,470
30303	ALAT UKUR	141	23,001,358	20,822,858	858,000	(1,682,500)	19,998,358	3,003,000
30401	ALAT PENGOLAHAN	212	23,068,420	23,126,920	922,125	(1,510,000)	22,539,045	529,375
30501	ALAT KANTOR	1,639	325,119,285	172,233,335	21,507,905	(18,725,000)	175,016,240	150,103,045
30502	ALAT RUMAH TANGGA	25,588	4,653,486,892	3,993,924,629	258,768,609	(317,629,797)	3,935,063,441	718,423,451
30601	ALAT STUDIO	447	68,901,250	64,025,400	2,789,790	(3,054,050)	63,761,140	5,140,110
30602	ALAT KOMUNIKASI	181	53,658,150	40,973,050	3,245,600	(4,352,500)	39,866,150	13,792,000
30603	PERALATAN PEMANCAR	25	3,597,953	3,279,402	142,845	0	3,422,247	175,706
30701	ALAT KEDOKTERAN	832	79,264,868	75,344,793	1,613,100	(1,442,636)	75,515,257	3,749,611
30702	ALAT KESEHATAN UMUM	58	26,755,800	8,672,300	5,105,400	(490,000)	13,287,700	13,468,100
30801	UNIT ALAT LABORATORIUM	1,319	51,388,595	52,167,625	688,706	(5,671,235)	47,185,096	4,203,499
30802	UNIT ALAT LABORATORIUM KIMIA NUKLIR	1	188,980	69,290	12,599	0	81,889	107,091
30803	ALAT LABORATORIUM FISIKA NUKLIR/ELEKTRONIKA	51	3,289,250	3,047,797	219,298	(596,000)	2,671,095	618,155
30806	ALAT LABORATORIUM LINGKUNGAN HIDUP	4	1,034,100	1,234,100	0	(200,000)	1,034,100	0
30807	PERALATAN LABORATORIUM HYDRODINAMICA	294	29,906,980	10,873,918	2,048,947	(860,000)	12,062,865	17,844,115
30808	ALAT LABORATORIUM STANDARISASI KALIBRASI & INSTRUMENTASI	819	121,940,892	120,830,192	311,800	0	121,141,992	798,900
30902	PERSENJATAAN NON SENJATA API	381	30,986,526	31,632,526	140,000	(996,000)	30,776,526	210,000
30904	ALAT KHUSUS KEPOLISIAN	14	1,630,000	1,621,250	8,750	0	1,630,000	0
31001	KOMPUTER UNIT	981	29,529,760	20,901,970	2,407,940	200,000	23,509,910	6,019,850
31002	PERALATAN KOMPUTER	290	39,408,990	31,177,640	6,043,600	(1,810,250)	35,410,990	3,998,000
31101	ALAT EKSPLORASI TOPOGRAFI	15	1,437,500	1,437,500	0	0	1,437,500	0
31202	ALAT PENGEBORAN NON MESIN	2	500,000	500,000	0	0	500,000	0
31303	PENGOLAHAN DAN PEMURNIAN	6	207,000	138,000	13,800	0	151,800	55,200
31502	ALAT PELINDUNG	156	23,988,600	24,318,600	0	(330,000)	23,988,600	0
31503	ALAT SAR	715	448,628,794	388,781,294	59,847,500	0	448,628,794	0
31504	ALAT KERJA PENERBANGAN	3	2,760,000	828,000	276,000	0	1,104,000	1,656,000
31601	ALAT PERAGA PELATIHAN DAN PERCONTOHAN	1,056	114,306,900	113,013,423	597,393	0	113,610,816	696,084
31701	UNIT PERALATAN PROSES/PRODUKSI	30	6,362,405	6,139,205	13,950	0	6,153,155	209,250
31801	RAMBU-RAMBU LALU LINTAS DARAT	33	6,436,399	5,339,279	731,424	0	6,070,703	365,696
31802	RAMBU-RAMBU LALU LINTAS UDARA	150	309,400,000	309,400,000	0	0	309,400,000	0
31901	PERALATAN OLAH RAGA	674	62,222,558	62,942,558	400,000	(1,320,000)	62,022,558	200,000
133111	Gedung dan Bangunan	4,640	5,663,543,440	682,438,090	110,585,725	1,204,382	794,228,197	4,869,315,243

**LAPORAN PENYUSUTAN BARANG KUASA PENGGUNA  
EKSTRAKOMPTABEL  
RINCIAN PER KELOMPOK BARANG  
TAHUN ANGGARAN 2021**

Tanggal : 01/05/22 3:24 AM

Halaman : 2

Kode Lap : lap\_bmn\_susut\_ekstra\_k3\_kl

UAKPB : 027 KEMENTERIAN SOSIAL

AKUN NERACA/SUB-SUB KELOMPOK BARANG		SALDO 31 DESEMBER 2021						
KODE	URAIAN	KUANTITAS	NILAI PEROLEHAN	AKUMULASI PENYUSUTAN				NILAI BUKU
				SALDO AWAL	PERIODE BERJALAN	KOREKSI	TOTAL	
1	2	3	4	5	6	7	8=5+6+7	9=4-8
40101	BANGUNAN GEDUNG TEMPAT KERJA	39	293,200,053	50,826,004	5,367,532	27,006	56,220,542	236,979,511
40102	BANGUNAN GEDUNG TEMPAT TINGGAL	4,595	5,349,962,273	624,783,731	104,895,418	881,916	730,561,065	4,619,401,208
40201	CANDI/TUGU PERINGATAN/PRASASTI	0	0	0	0	0	0	0
40401	TUGU/TANDA BATAS	6	20,381,114	6,828,355	322,775	295,460	7,446,590	12,934,524
135121	Aset Tetap Lainnya	44	5,325,000	665,000	0	0	665,000	4,660,000
60201	BARANG BERCORAK KESENIAN	44	5,325,000	665,000	0	0	665,000	4,660,000
166112	Aset Tetap yang tidak digunakan dalam Operasi Pemerintahan	5,420	524,006,575	321,985,413	80,851	200,927,762	522,994,026	1,012,549
30103	ALAT BANTU	0	0	250,000	0	(250,000)	0	0
30201	ALAT ANGKUTAN DARAT BERMOTOR	0	0	0	0	0	0	0
30202	ALAT ANGKUTAN DARAT TAK BERMOTOR	1	275,000	275,000	0	0	275,000	0
30301	ALAT BENGKEL BERMESIN	33	1,719,500	5,447,000	0	(3,727,500)	1,719,500	0
30302	ALAT BENGKEL TAK BERMESIN	419	30,780,500	3,591,500	0	27,189,000	30,780,500	0
30303	ALAT UKUR	23	2,120,850	870,350	0	1,250,500	2,120,850	0
30401	ALAT PENGOLAHAN	20	1,230,000	70,000	0	1,160,000	1,230,000	0
30501	ALAT KANTOR	145	18,026,000	11,205,000	0	6,821,000	18,026,000	0
30502	ALAT RUMAH TANGGA	4,099	389,486,150	235,214,883	0	154,271,267	389,486,150	0
30601	ALAT STUDIO	38	3,631,050	1,475,000	0	2,156,050	3,631,050	0
30602	ALAT KOMUNIKASI	8	1,900,000	1,325,000	0	575,000	1,900,000	0
30603	PERALATAN PEMANCAR	0	0	0	0	0	0	0
30701	ALAT KEDOKTERAN	509	62,694,675	61,331,680	0	1,362,995	62,694,675	0
30702	ALAT KESEHATAN UMUM	10	490,000	159,000	0	331,000	490,000	0
30801	UNIT ALAT LABORATORIUM	78	5,945,600	241,500	25,851	5,600,700	5,868,051	77,549
30803	ALAT LABORATORIUM FISIKA NUKLIR/ELEKTRONIKA	2	596,000	0	0	596,000	596,000	0
30806	ALAT LABORATORIUM LINGKUNGAN HIDUP	2	200,000	0	0	200,000	200,000	0
30807	PERALATAN LABORATORIUM HYDRODINAMICA	16	1,850,000	0	55,000	860,000	915,000	935,000
30808	ALAT LABORATORIUM STANDARISASI KALIBRASI & INSTRUMENTASI	0	0	0	0	0	0	0
30902	PERSENJATAAN NON SENJATA API	3	726,000	0	0	726,000	726,000	0
30904	ALAT KHUSUS KEPOLISIAN	0	0	0	0	0	0	0
31002	PERALATAN KOMPUTER	4	685,250	0	0	685,250	685,250	0
31202	ALAT PENGEBORAN NON MESIN	0	0	0	0	0	0	0
31502	ALAT PELINDUNG	2	330,000	0	0	330,000	330,000	0
31503	ALAT SAR	0	0	260,000	0	(260,000)	0	0
31601	ALAT PERAGA PELATIHAN DAN PERCONTOHAN	0	0	0	0	0	0	0
31701	UNIT PERALATAN PROSES/PRODUKSI	0	0	0	0	0	0	0
31901	PERALATAN OLAH RAGA	8	1,320,000	269,500	0	1,050,500	1,320,000	0
<b>JUMLAH</b>		<b>51,390</b>	<b>13,145,741,023</b>	<b>7,004,205,291</b>	<b>488,228,980</b>	<b>(189,372,899)</b>	<b>7,303,061,372</b>	<b>5,842,679,651</b>

**LAPORAN AMORTISASI BARANG PEMBANTU PENGGUNA KEMENTERIAN/LEMBAGA  
ASET TAK BERWUJUD  
RINCIAN PER KELOMPOK BARANG  
TAHUN ANGGARAN 2021**

Tanggal : 01/05/22 3:23 AM

Halaman : 1

Kode Lap : lap\_bmn\_amor\_k3\_kl

UAPB : 027 KEMENTERIAN SOSIAL

AKUN NERACA/SUB KELOMPOK BARANG		SALDO 31 DESEMBER 2021						
KODE	URAIAN	KUANTITAS	NILAI PEROLEHAN	AKUMULASI AMORTISASI				NILAI BUKU
				SALDO AWAL	BEBAN AMORTISASI	KOREKSI	TOTAL	
1	2	3	4	5	6	7	8=5+6+7	9=4-8
162151	Software	652	74,383,220,358	92,904,110,647	6,960,791,338	(31,362,116,328)	68,502,785,657	5,880,434,701
80101	ASET TAK BERWUJUD	652	74,383,220,358	92,904,110,647	6,960,791,338	(31,362,116,328)	68,502,785,657	5,880,434,701
162161	Lisensi	56	17,872,818,000	38,947,500	913,503,400	(4,851,000)	947,599,900	16,925,218,100
80101	ASET TAK BERWUJUD	56	17,872,818,000	38,947,500	913,503,400	(4,851,000)	947,599,900	16,925,218,100
166112	Aset Tetap yang tidak digunakan dalam Operasi Pemerintahan	198	31,457,293,880	158,272,552	2,425,500	31,255,362,328	31,416,060,380	41,233,500
80101	ASET TAK BERWUJUD	198	31,457,293,880	158,272,552	2,425,500	31,255,362,328	31,416,060,380	41,233,500
<b>JUMLAH</b>		906	123,713,332,238	93,101,330,699	7,876,720,238	(111,605,000)	100,866,445,937	22,846,886,301

LAPORAN CRBMN PENGGUNA KEMENTERIAN/LEMBAGA TAHUNAN  
INTRAKOMPTABEL  
RINCIAN PER BIDANG BARANG  
UNTUK PERIODE YANG BERAKHIR 31 DESEMBER 2021

Tanggal : 01/05/22 3:24 AM

Halaman : 1

Kode Lap : lap\_crbtnm\_intra\_k3\_kl

UAPB : 027 KEMENTERIAN SOSIAL

JENIS TRANSAKSI		KUANTITAS	NILAI
KODE	URAIAN		
1	2	3	4
131111	Tanah	2,521,297	18,583,223,996,792
201	TANAH	2,521,297	18,583,223,996,792
204	Koreksi Pencatatan Nilai/Kuantitas	(10,120)	0
100	Koreksi Saldo Awal	7,011	17,527,500,000
101	Pembelian	400	20,000,000
266	Transaksi Semu Perubahan K3 - Aktif	42,849	0
000	Saldo Awal	2,481,056	18,565,546,383,592
190	Perolehan hasil Tindak Lanjut Normalisasi	95,135	796,267,678,000
202	Pengembangan Nilai Aset	101	130,113,200
209	Transaksi Normalisasi BMN	(95,135)	(796,267,678,000)
132111	Peralatan dan Mesin	195,679	2,149,751,272,920
301	ALAT BESAR	1,124	59,699,758,805
102	Transfer Masuk	7	38,135,000
301	Penghapusan	(2)	(1,759,300)
266	Transaksi Semu Perubahan K3 - Aktif	0	0
290	Penghapusan Tindak Lanjut Normalisasi	0	0
401	Penghentiaan Aset Dari Penggunaan	(32)	(131,369,000)
302	Transfer Keluar	(7)	(38,135,000)
190	Perolehan hasil Tindak Lanjut Normalisasi	13	3,223,107,336
101	Pembelian	64	2,689,279,200
209	Transaksi Normalisasi BMN	(11)	(3,158,210,836)
000	Saldo Awal	1,092	56,339,114,425
202	Pengembangan Nilai Aset	0	739,596,980
302	ALAT ANGKUTAN	4,881	925,179,553,818
000	Saldo Awal	4,683	894,275,193,447

LAPORAN CRBMN PENGGUNA KEMENTERIAN/LEMBAGA TAHUNAN  
INTRAKOMPTABEL  
RINCIAN PER BIDANG BARANG  
UNTUK PERIODE YANG BERAKHIR 31 DESEMBER 2021

Tanggal : 01/05/22 3:24 AM

Halaman : 2

Kode Lap : lap\_crbmn\_intra\_k3\_kl

UAPB : 027 KEMENTERIAN SOSIAL

JENIS TRANSAKSI		KUANTITAS	NILAI
KODE	URAIAN		
1	2	3	4
101	Pembelian	282	31,647,419,920
304	Reklasifikasi Keluar	(7)	(2,058,416,513)
303	Hibah (Keluar)	(1)	(132,800,000)
301	Penghapusan	(23)	(6,397,172,688)
209	Transaksi Normalisasi BMN	(21)	(3,078,807,211)
266	Transaksi Semu Perubahan K3 - Aktif	(3)	0
366	Transaksi Semu Penghapusan K3 - Aktif	0	0
166	Transaksi Semu Perolehan K3 - Aktif	0	0
302	Transfer Keluar	(16)	(5,239,931,515)
102	Transfer Masuk	16	5,239,931,515
190	Perolehan hasil Tindak Lanjut Normalisasi	27	3,200,304,711
105	Penyelesaian Pembangunan Dengan KDP	8	5,137,913,065
177	Reklasifikasi Dari Aset Lainnya ke Aset Tetap	1	362,230,000
202	Pengembangan Nilai Aset	0	957,616,150
401	Penghentiaan Aset Dari Penggunaan	(83)	(6,240,120,716)
100	Koreksi Saldo Awal	10	5,031,266,688
107	Reklasifikasi Masuk	8	2,474,926,965
<b>303</b>	<b>ALAT BENGKEL DAN ALAT UKUR</b>	<b>4,281</b>	<b>18,418,381,693</b>
302	Transfer Keluar	(78)	(124,522,100)
401	Penghentiaan Aset Dari Penggunaan	(251)	(686,718,743)
190	Perolehan hasil Tindak Lanjut Normalisasi	24	68,211,000
290	Penghapusan Tindak Lanjut Normalisasi	0	0
101	Pembelian	319	5,455,205,519
102	Transfer Masuk	78	124,522,100
209	Transaksi Normalisasi BMN	(7)	(19,003,000)



LAPORAN CRBMN PENGGUNA KEMENTERIAN/LEMBAGA TAHUNAN  
INTRAKOMPTABEL  
RINCIAN PER BIDANG BARANG  
UNTUK PERIODE YANG BERAKHIR 31 DESEMBER 2021

Tanggal : 01/05/22 3:24 AM

Halaman : 3

Kode Lap : lap\_crbmn\_intra\_k3\_kl

UAPB : 027 KEMENTERIAN SOSIAL

JENIS TRANSAKSI		KUANTITAS	NILAI
KODE	URAIAN		
1	2	3	4
301	Penghapusan	(29)	(84,168,000)
000	Saldo Awal	4,225	13,310,560,917
202	Pengembangan Nilai Aset	0	374,294,000
166	Transaksi Semu Perolehan K3 - Aktif	0	0
<b>304</b>	<b>ALAT PERTANIAN</b>	<b>1,371</b>	<b>5,708,388,226</b>
102	Transfer Masuk	87	277,133,500
302	Transfer Keluar	(87)	(277,133,500)
401	Penghentiaan Aset Dari Penggunaan	(105)	(270,711,115)
190	Perolehan hasil Tindak Lanjut Normalisasi	6	23,700,000
266	Transaksi Semu Perubahan K3 - Aktif	(1)	(35,150,500)
101	Pembelian	230	1,088,334,400
000	Saldo Awal	1,246	4,890,764,941
209	Transaksi Normalisasi BMN	(6)	(23,700,000)
166	Transaksi Semu Perolehan K3 - Aktif	1	35,150,500
<b>305</b>	<b>ALAT KANTOR &amp; RUMAH TANGGA</b>	<b>132,973</b>	<b>402,311,713,611</b>
190	Perolehan hasil Tindak Lanjut Normalisasi	1,171	7,298,157,928
000	Saldo Awal	133,619	345,234,273,513
103	Hibah (Masuk)	22	207,560,000
102	Transfer Masuk	1,183	4,233,290,891
105	Penyelesaian Pembangunan Dengan KDP	1	16,245,168,280
202	Pengembangan Nilai Aset	0	64,082,020
177	Reklasifikasi Dari Aset Lainnya ke Aset Tetap	166	95,756,000
290	Penghapusan Tindak Lanjut Normalisasi	0	0
209	Transaksi Normalisasi BMN	(752)	(6,608,456,198)
204	Koreksi Pencatatan Nilai/Kuantitas	0	(62,686,469)

LAPORAN CRBMN PENGGUNA KEMENTERIAN/LEMBAGA TAHUNAN  
INTRAKOMPTABEL  
RINCIAN PER BIDANG BARANG  
UNTUK PERIODE YANG BERAKHIR 31 DESEMBER 2021

Tanggal : 01/05/22 3:24 AM

Halaman : 4

Kode Lap : lap\_crbrmn\_intra\_k3\_kl

UAPB : 027 KEMENTERIAN SOSIAL

JENIS TRANSAKSI		KUANTITAS	NILAI
KODE	URAIAN		
1	2	3	4
266	Transaksi Semu Perubahan K3 - Aktif	(55)	0
352	Penghapusan (semester I dokumen TAYL)	(2)	(13,616,851)
304	Reklasifikasi Keluar	(1)	(223,200)
100	Koreksi Saldo Awal	16	0
107	Reklasifikasi Masuk	21	167,444,000
101	Pembelian	8,220	57,023,716,972
302	Transfer Keluar	(1,181)	(4,228,731,531)
366	Transaksi Semu Penghapusan K3 - Aktif	(190)	0
354	Hibah Keluar (semester II dokumen semester I)	(82)	(148,496,488)
401	Penghentiaan Aset Dari Penggunaan	(8,615)	(15,070,277,744)
301	Penghapusan	(562)	(2,125,247,512)
166	Transaksi Semu Perolehan K3 - Aktif	(6)	0
<b>306</b>	<b>ALAT STUDIO, KOMUNIKASI DAN PEMANCAR</b>	<b>12,301</b>	<b>140,639,304,422</b>
302	Transfer Keluar	(179)	(1,777,274,000)
166	Transaksi Semu Perolehan K3 - Aktif	0	0
304	Reklasifikasi Keluar	(1)	(128,700,000)
202	Pengembangan Nilai Aset	0	121,073,000
107	Reklasifikasi Masuk	2	61,989,548
209	Transaksi Normalisasi BMN	(34)	(244,128,290)
103	Hibah (Masuk)	1	350,000,000
401	Penghentiaan Aset Dari Penggunaan	(558)	(3,248,724,764)
190	Perolehan hasil Tindak Lanjut Normalisasi	42	274,456,376
000	Saldo Awal	12,278	130,983,397,784
101	Pembelian	709	13,110,730,549
102	Transfer Masuk	179	1,777,274,000

LAPORAN CRBMN PENGGUNA KEMENTERIAN/LEMBAGA TAHUNAN  
INTRAKOMPTABEL  
RINCIAN PER BIDANG BARANG  
UNTUK PERIODE YANG BERAKHIR 31 DESEMBER 2021

Tanggal : 01/05/22 3:24 AM

Halaman : 5

Kode Lap : lap\_crbrmn\_intra\_k3\_kl

UAPB : 027 KEMENTERIAN SOSIAL

JENIS TRANSAKSI		KUANTITAS	NILAI
KODE	URAIAN		
1	2	3	4
352	Penghapusan (semester I dokumen TAYL)	(1)	(6,018,161)
301	Penghapusan	(137)	(634,771,620)
<b>307</b>	<b>ALAT KEDOKTERAN DAN KESEHATAN</b>	<b>3,839</b>	<b>22,712,965,195</b>
000	Saldo Awal	3,808	18,711,837,186
204	Koreksi Pencatatan Nilai/Kuantitas	0	(935,621)
101	Pembelian	168	4,151,025,420
302	Transfer Keluar	(3)	(4,348,500)
401	Penghentiaan Aset Dari Penggunaan	(145)	(163,097,790)
102	Transfer Masuk	3	4,348,500
177	Reklasifikasi Dari Aset Lainnya ke Aset Tetap	1	900,000
190	Perolehan hasil Tindak Lanjut Normalisasi	41	130,763,750
301	Penghapusan	(15)	(46,880,000)
166	Transaksi Semu Perolehan K3 - Aktif	0	0
209	Transaksi Normalisasi BMN	(19)	(70,647,750)
<b>308</b>	<b>ALAT LABORATORIUM</b>	<b>4,677</b>	<b>39,654,937,003</b>
103	Hibah (Masuk)	3	15,000,000
301	Penghapusan	(3)	(14,882,000)
000	Saldo Awal	4,391	36,344,489,304
190	Perolehan hasil Tindak Lanjut Normalisasi	91	840,015,000
209	Transaksi Normalisasi BMN	(16)	(249,138,750)
102	Transfer Masuk	28	117,537,000
101	Pembelian	434	3,871,704,348
401	Penghentiaan Aset Dari Penggunaan	(224)	(1,280,950,899)
302	Transfer Keluar	(28)	(117,537,000)
107	Reklasifikasi Masuk	1	128,700,000

LAPORAN CRBMN PENGGUNA KEMENTERIAN/LEMBAGA TAHUNAN  
INTRAKOMPTABEL  
RINCIAN PER BIDANG BARANG  
UNTUK PERIODE YANG BERAKHIR 31 DESEMBER 2021

Tanggal : 01/05/22 3:24 AM

Halaman : 6

Kode Lap : lap\_crbrmn\_intra\_k3\_kl

UAPB : 027 KEMENTERIAN SOSIAL

JENIS TRANSAKSI		KUANTITAS	NILAI
KODE	URAIAN		
1	2	3	4
166	Transaksi Semu Perolehan K3 - Aktif	0	0
309	ALAT PERSENJATAAN	951	4,091,289,907
302	Transfer Keluar	(4)	(9,817,500)
101	Pembelian	32	862,271,700
102	Transfer Masuk	4	9,817,500
301	Penghapusan	(2)	(2,811,416)
103	Hibah (Masuk)	1	5,500,000
000	Saldo Awal	963	3,588,968,123
266	Transaksi Semu Perubahan K3 - Aktif	0	0
401	Penghentiaan Aset Dari Penggunaan	(43)	(362,638,500)
310	KOMPUTER	24,168	496,224,608,143
102	Transfer Masuk	615	9,006,842,850
101	Pembelian	1,309	19,627,887,759
190	Perolehan hasil Tindak Lanjut Normalisasi	142	1,241,252,125
290	Penghapusan Tindak Lanjut Normalisasi	0	0
166	Transaksi Semu Perolehan K3 - Aktif	2	7,000,000
354	Hibah Keluar (semester II dokumen semester I)	(6)	(80,090,424)
266	Transaksi Semu Perubahan K3 - Aktif	(32)	(7,000,000)
209	Transaksi Normalisasi BMN	(37)	(198,755,975)
301	Penghapusan	(172)	(1,218,151,868)
204	Koreksi Pencatatan Nilai/Kuantitas	0	(7,055,000)
366	Transaksi Semu Penghapusan K3 - Aktif	(2)	0
302	Transfer Keluar	(610)	(8,998,801,682)
000	Saldo Awal	23,846	501,126,771,814
352	Penghapusan (semester I dokumen TAYL)	(2)	(9,726,322)

LAPORAN CRBMN PENGGUNA KEMENTERIAN/LEMBAGA TAHUNAN  
INTRAKOMPTABEL  
RINCIAN PER BIDANG BARANG  
UNTUK PERIODE YANG BERAKHIR 31 DESEMBER 2021

Tanggal : 01/05/22 3:24 AM

Halaman : 7

Kode Lap : lap\_crbmn\_intra\_k3\_kl

UAPB : 027 KEMENTERIAN SOSIAL

JENIS TRANSAKSI		KUANTITAS	NILAI
KODE	URAIAN		
1	2	3	4
401	Penghentiaan Aset Dari Penggunaan	(887)	(24,265,565,134)
100	Koreksi Saldo Awal	2	0
<b>311</b>	<b>ALAT EKSPLORASI</b>	<b>17</b>	<b>137,802,973</b>
101	Pembelian	1	1,350,000
000	Saldo Awal	16	136,452,973
<b>312</b>	<b>ALAT PENGEBORAN</b>	<b>67</b>	<b>5,798,058,000</b>
101	Pembelian	11	122,293,000
000	Saldo Awal	56	5,675,765,000
<b>313</b>	<b>ALAT PRODUKSI, PENGOLAHAN DAN PEMURNIAN</b>	<b>44</b>	<b>2,394,572,129</b>
101	Pembelian	2	45,485,000
102	Transfer Masuk	1	205,719,000
401	Penghentiaan Aset Dari Penggunaan	(2)	(2,200,000)
290	Penghapusan Tindak Lanjut Normalisasi	0	0
000	Saldo Awal	45	2,391,037,129
302	Transfer Keluar	(1)	(205,719,000)
209	Transaksi Normalisasi BMN	(2)	(79,500,000)
190	Perolehan hasil Tindak Lanjut Normalisasi	1	39,750,000
<b>314</b>	<b>ALAT BANTU EKSPLORASI</b>	<b>2</b>	<b>25,186,000</b>
000	Saldo Awal	3	55,186,000
401	Penghentiaan Aset Dari Penggunaan	(1)	(30,000,000)
<b>315</b>	<b>ALAT KESELAMATAN KERJA</b>	<b>1,185</b>	<b>12,270,554,211</b>
302	Transfer Keluar	(16)	(471,785,000)
401	Penghentiaan Aset Dari Penggunaan	(49)	(274,392,500)
290	Penghapusan Tindak Lanjut Normalisasi	0	0
000	Saldo Awal	1,132	11,575,140,611

LAPORAN CRBMN PENGGUNA KEMENTERIAN/LEMBAGA TAHUNAN  
INTRAKOMPTABEL  
RINCIAN PER BIDANG BARANG  
UNTUK PERIODE YANG BERAKHIR 31 DESEMBER 2021

Tanggal : 01/05/22 3:24 AM

Halaman : 8

Kode Lap : lap\_crbrmn\_intra\_k3\_kl

UAPB : 027 KEMENTERIAN SOSIAL

JENIS TRANSAKSI		KUANTITAS	NILAI
KODE	URAIAN		
1	2	3	4
209	Transaksi Normalisasi BMN	(16)	(112,315,000)
101	Pembelian	92	1,083,651,100
301	Penghapusan	(5)	(198,145,000)
190	Perolehan hasil Tindak Lanjut Normalisasi	31	196,615,000
102	Transfer Masuk	16	471,785,000
<b>316</b>	<b>ALAT PERAGA</b>	<b>787</b>	<b>5,944,355,187</b>
209	Transaksi Normalisasi BMN	(18)	(29,391,000)
401	Penghentiaan Aset Dari Penggunaan	(90)	(537,915,500)
101	Pembelian	31	447,951,150
190	Perolehan hasil Tindak Lanjut Normalisasi	102	507,986,500
000	Saldo Awal	762	5,555,724,037
<b>317</b>	<b>PERALATAN PROSES/PRODUKSI</b>	<b>2,086</b>	<b>3,040,621,917</b>
102	Transfer Masuk	5	4,235,000
401	Penghentiaan Aset Dari Penggunaan	(24)	(205,714,618)
302	Transfer Keluar	(5)	(4,235,000)
000	Saldo Awal	2,084	3,312,144,997
209	Transaksi Normalisasi BMN	(8)	(40,440,000)
190	Perolehan hasil Tindak Lanjut Normalisasi	8	40,440,000
304	Reklasifikasi Keluar	(1)	(478,500,000)
301	Penghapusan	(5)	(79,515,860)
101	Pembelian	32	492,207,398
<b>318</b>	<b>RAMBU - RAMBU</b>	<b>175</b>	<b>567,557,963</b>
000	Saldo Awal	171	542,057,963
190	Perolehan hasil Tindak Lanjut Normalisasi	5	12,125,000
101	Pembelian	4	25,500,000

LAPORAN CRBMN PENGGUNA KEMENTERIAN/LEMBAGA TAHUNAN  
INTRAKOMPTABEL  
RINCIAN PER BIDANG BARANG  
UNTUK PERIODE YANG BERAKHIR 31 DESEMBER 2021

Tanggal : 01/05/22 3:24 AM

Halaman : 9

Kode Lap : lap\_crbmn\_intra\_k3\_kl

UAPB : 027 KEMENTERIAN SOSIAL

JENIS TRANSAKSI		KUANTITAS	NILAI
KODE	URAIAN		
1	2	3	4
401	Penghentiaan Aset Dari Penggunaan	(5)	(12,125,000)
209	Transaksi Normalisasi BMN	0	0
166	Transaksi Semu Perolehan K3 - Aktif	0	0
<b>319</b>	<b>PERALATAN OLAH RAGA</b>	<b>699</b>	<b>4,930,322,822</b>
401	Penghentiaan Aset Dari Penggunaan	(55)	(72,252,718)
301	Penghapusan	(1)	(22,300)
000	Saldo Awal	663	3,585,040,166
177	Reklasifikasi Dari Aset Lainnya ke Aset Tetap	3	4,950,000
101	Pembelian	90	1,412,216,674
209	Transaksi Normalisasi BMN	(1)	(109,000)
166	Transaksi Semu Perolehan K3 - Aktif	0	0
366	Transaksi Semu Penghapusan K3 - Aktif	(1)	0
190	Perolehan hasil Tindak Lanjut Normalisasi	1	500,000
<b>602</b>	<b>BARANG BERCORAK KESENIAN/KEBUDAYAAN/OLAHRAGA</b>	<b>51</b>	<b>1,340,895</b>
000	Saldo Awal	57	1,460,895
401	Penghentiaan Aset Dari Penggunaan	(6)	(120,000)
<b>133111</b>	<b>Gedung dan Bangunan</b>	<b>2,620</b>	<b>2,254,814,593,219</b>
<b>401</b>	<b>BANGUNAN GEDUNG</b>	<b>2,486</b>	<b>2,189,520,253,048</b>
204	Koreksi Pencatatan Nilai/Kuantitas	0	(422,975,586)
290	Penghapusan Tindak Lanjut Normalisasi	0	0
000	Saldo Awal	2,463	2,074,623,001,142
266	Transaksi Semu Perubahan K3 - Aktif	(2)	(50,619,833)
305	Koreksi Pencatatan	(32)	(7,332,995,318)
113	Penyelesaian Pembangunan Langsung	29	3,449,980,115
208	Pengembangan Melalui KDP	0	62,315,769,469

LAPORAN CRBMN PENGGUNA KEMENTERIAN/LEMBAGA TAHUNAN  
INTRAKOMPTABEL  
RINCIAN PER BIDANG BARANG  
UNTUK PERIODE YANG BERAKHIR 31 DESEMBER 2021

Tanggal : 01/05/22 3:24 AM

Halaman : 10

Kode Lap : lap\_crbrmn\_intra\_k3\_kl

UAPB : 027 KEMENTERIAN SOSIAL

JENIS TRANSAKSI		KUANTITAS	NILAI
KODE	URAIAN		
1	2	3	4
351	Penghapusan (semester II dokumen semester I)	(1)	(111,743,000)
102	Transfer Masuk	3	235,563,189
107	Reklasifikasi Masuk	16	20,286,580,321
356	Hibah Keluar (semester II dokumen TAYL)	(1)	(881,284,972)
190	Perolehan hasil Tindak Lanjut Normalisasi	111	108,803,703,144
101	Pembelian	12	1,161,807,700
206	Penerimaan Aset Tetap Renovasi	0	9,300,191,995
401	Penghentiaan Aset Dari Penggunaan	(3)	(2,575,847,000)
304	Reklasifikasi Keluar	(13)	(19,564,611,706)
105	Penyelesaian Pembangunan Dengan KDP	17	5,664,523,494
209	Transaksi Normalisasi BMN	(110)	(113,855,967,022)
302	Transfer Keluar	(3)	(235,563,189)
177	Reklasifikasi Dari Aset Lainnya ke Aset Tetap	7	985,665,000
366	Transaksi Semu Penghapusan K3 - Aktif	(7)	0
202	Pengembangan Nilai Aset	0	47,725,075,105
166	Transaksi Semu Perolehan K3 - Aktif	0	0
402	MONUMEN	9	1,787,239,171
302	Transfer Keluar	(1)	(140,517,000)
209	Transaksi Normalisasi BMN	(1)	(46,127,407)
102	Transfer Masuk	1	140,517,000
190	Perolehan hasil Tindak Lanjut Normalisasi	1	46,127,407
000	Saldo Awal	10	1,376,142,171
351	Penghapusan (semester II dokumen semester I)	(1)	(10,719,000)
202	Pengembangan Nilai Aset	0	421,816,000
404	TUGU TITIK KONTROL/PASTI	125	63,507,101,000



LAPORAN CRBMN PENGGUNA KEMENTERIAN/LEMBAGA TAHUNAN  
INTRAKOMPTABEL  
RINCIAN PER BIDANG BARANG  
UNTUK PERIODE YANG BERAKHIR 31 DESEMBER 2021

Tanggal : 01/05/22 3:24 AM

Halaman : 11

Kode Lap : lap\_crbrmn\_intra\_k3\_kl

UAPB : 027 KEMENTERIAN SOSIAL

JENIS TRANSAKSI		KUANTITAS	NILAI
KODE	URAIAN		
1	2	3	4
266	Transaksi Semu Perubahan K3 - Aktif	0	0
101	Pembelian	1	107,930,000
204	Koreksi Pencatatan Nilai/Kuantitas	0	(5,266,297)
000	Saldo Awal	123	60,029,373,257
102	Transfer Masuk	1	138,929,000
209	Transaksi Normalisasi BMN	(6)	(541,284,500)
190	Perolehan hasil Tindak Lanjut Normalisasi	5	1,004,119,500
113	Penyelesaian Pembangunan Langsung	1	68,539,655
208	Pengembangan Melalui KDP	0	1,145,824,000
304	Reklasifikasi Keluar	(1)	(2,864,297,560)
105	Penyelesaian Pembangunan Dengan KDP	1	1,069,994,000
107	Reklasifikasi Masuk	1	1,909,148,945
202	Pengembangan Nilai Aset	0	1,583,020,000
302	Transfer Keluar	(1)	(138,929,000)
<b>134111</b>	<b>Jalan dan Jembatan</b>	<b>205,205</b>	<b>38,903,783,375</b>
<b>501</b>	<b>JALAN DAN JEMBATAN</b>	<b>205,205</b>	<b>38,903,783,375</b>
190	Perolehan hasil Tindak Lanjut Normalisasi	6,003	4,098,922,000
202	Pengembangan Nilai Aset	0	189,000,000
266	Transaksi Semu Perubahan K3 - Aktif	455	0
209	Transaksi Normalisasi BMN	(6,003)	(4,015,187,000)
305	Koreksi Pencatatan	(150)	(93,906,000)
000	Saldo Awal	204,928	38,577,401,375
208	Pengembangan Melalui KDP	450	147,553,000
290	Penghapusan Tindak Lanjut Normalisasi	0	0
366	Transaksi Semu Penghapusan K3 - Aktif	(478)	0

LAPORAN CRBMN PENGGUNA KEMENTERIAN/LEMBAGA TAHUNAN  
INTRAKOMPTABEL  
RINCIAN PER BIDANG BARANG  
UNTUK PERIODE YANG BERAKHIR 31 DESEMBER 2021

Tanggal : 01/05/22 3:24 AM

Halaman : 12

Kode Lap : lap\_crbmn\_intra\_k3\_kl

UAPB : 027 KEMENTERIAN SOSIAL

JENIS TRANSAKSI		KUANTITAS	NILAI
KODE	URAIAN		
1	2	3	4
134112	Irigasi	275	48,415,970,628
502	BANGUNAN AIR	275	48,415,970,628
366	Transaksi Semu Penghapusan K3 - Aktif	(9)	0
304	Reklasifikasi Keluar	(1)	(60,449,000)
105	Penyelesaian Pembangunan Dengan KDP	1	146,324,000
302	Transfer Keluar	(1)	(60,566,462)
208	Pengembangan Melalui KDP	0	149,850,000
102	Transfer Masuk	1	60,566,462
000	Saldo Awal	284	48,180,245,628
134113	Jaringan	409	18,448,963,350
503	INSTALASI	173	10,059,779,641
202	Pengembangan Nilai Aset	0	378,547,295
000	Saldo Awal	173	9,681,232,346
190	Perolehan hasil Tindak Lanjut Normalisasi	3	186,548,756
209	Transaksi Normalisasi BMN	(3)	(186,548,756)
504	JARINGAN	236	8,389,183,709
209	Transaksi Normalisasi BMN	(24)	(265,893,506)
000	Saldo Awal	236	8,389,183,709
190	Perolehan hasil Tindak Lanjut Normalisasi	24	265,893,506
135111	Aset Tetap Renovasi	10	1,713,308,000
607	ASET TETAP DALAM RENOVASI	10	1,713,308,000
302	Transfer Keluar	(15)	(9,300,191,995)
105	Penyelesaian Pembangunan Dengan KDP	5	1,152,773,000
113	Penyelesaian Pembangunan Langsung	1	190,311,000
000	Saldo Awal	8	7,700,598,492

LAPORAN CRBMN PENGGUNA KEMENTERIAN/LEMBAGA TAHUNAN  
INTRAKOMPTABEL  
RINCIAN PER BIDANG BARANG  
UNTUK PERIODE YANG BERAKHIR 31 DESEMBER 2021

Tanggal : 01/05/22 3:24 AM

Halaman : 13

Kode Lap : lap\_crbmn\_intra\_k3\_kl

UAPB : 027 KEMENTERIAN SOSIAL

JENIS TRANSAKSI		KUANTITAS	NILAI
KODE	URAIAN		
1	2	3	4
351	Penghapusan (semester II dokumen semester I)	(1)	(32,808,440)
101	Pembelian	12	2,002,625,943
<b>135121</b>	<b>Aset Tetap Lainnya</b>	<b>74,058</b>	<b>15,283,651,333</b>
<b>601</b>	<b>BAHAN PERPUSTAKAAN</b>	<b>72,720</b>	<b>9,498,979,312</b>
301	Penghapusan	(102)	(3,342,705)
302	Transfer Keluar	(1,818)	(329,248,466)
101	Pembelian	93	290,310,400
102	Transfer Masuk	1,818	329,248,466
401	Penghentiaan Aset Dari Penggunaan	(5,106)	(371,046,984)
000	Saldo Awal	77,835	9,583,058,601
<b>602</b>	<b>BARANG BERCORAK KESENIAN/KEBUDAYAAN/OLAHRAGA</b>	<b>1,338</b>	<b>5,784,672,021</b>
102	Transfer Masuk	5	880,000
290	Penghapusan Tindak Lanjut Normalisasi	0	0
190	Perolehan hasil Tindak Lanjut Normalisasi	485	1,261,645,250
101	Pembelian	13	431,567,000
302	Transfer Keluar	(5)	(880,000)
401	Penghentiaan Aset Dari Penggunaan	(82)	(181,025,000)
301	Penghapusan	(1)	(25,000,000)
000	Saldo Awal	1,346	5,534,428,021
209	Transaksi Normalisasi BMN	(423)	(1,236,943,250)
166	Transaksi Semu Perolehan K3 - Aktif	0	0
<b>136111</b>	<b>Konstruksi Dalam pengerjaan</b>	<b>0</b>	<b>6,762,136,189</b>
<b>701</b>	<b>KONSTRUKSI DALAM Pengerjaan</b>	<b>0</b>	<b>6,762,136,189</b>
599	Reklasifikasi KDP menjadi Barang Jadi	0	(93,175,692,308)
504	Koreksi Nilai KDP	0	(2,032,084,596)

LAPORAN CRBMN PENGGUNA KEMENTERIAN/LEMBAGA TAHUNAN  
INTRAKOMPTABEL  
RINCIAN PER BIDANG BARANG  
UNTUK PERIODE YANG BERAKHIR 31 DESEMBER 2021

Tanggal : 01/05/22 3:24 AM

Halaman : 14

Kode Lap : lap\_crbmn\_intra\_k3\_kl

UAPB : 027 KEMENTERIAN SOSIAL

JENIS TRANSAKSI		KUANTITAS	NILAI
KODE	URAIAN		
1	2	3	4
503	Pengembangan KDP	0	85,200,570,232
000	Saldo Awal	0	2,194,436,815
551	Penghapusan/Penghentian KDP (semester II dokumen semester I)	0	(34,012,100)
505	Penghapusan/ Penghentian KDP	0	0
502	Perolehan/Penambahan KDP	0	14,608,918,146
<b>162151</b>	<b>Software</b>	<b>652</b>	<b>74,383,220,358</b>
<b>801</b>	<b>ASET TAK BERWUJUD</b>	<b>652</b>	<b>74,383,220,358</b>
000	Saldo Awal	827	105,124,509,186
305	Koreksi Pencatatan	(2)	(1,692,240,000)
102	Transfer Masuk	1	192,750,000
351	Penghapusan (semester II dokumen semester I)	(2)	(9,200,000)
401	Penghentiaan Aset Dari Penggunaan	(176)	(31,352,916,328)
100	Koreksi Saldo Awal	2	1,692,240,000
202	Pengembangan Nilai Aset	0	203,637,500
302	Transfer Keluar	(1)	(192,750,000)
101	Pembelian	3	417,190,000
<b>162161</b>	<b>Lisensi</b>	<b>56</b>	<b>17,872,818,000</b>
<b>801</b>	<b>ASET TAK BERWUJUD</b>	<b>56</b>	<b>17,872,818,000</b>
000	Saldo Awal	10	397,250,000
101	Pembelian	52	17,524,078,000
401	Penghentiaan Aset Dari Penggunaan	(6)	(48,510,000)
<b>162191</b>	<b>Aset Tak Berwujud Lainnya</b>	<b>38</b>	<b>3,914,010,050</b>
<b>801</b>	<b>ASET TAK BERWUJUD</b>	<b>38</b>	<b>3,914,010,050</b>
000	Saldo Awal	37	3,897,010,050
101	Pembelian	1	17,000,000

LAPORAN CRBMN PENGGUNA KEMENTERIAN/LEMBAGA TAHUNAN  
INTRAKOMPTABEL  
RINCIAN PER BIDANG BARANG  
UNTUK PERIODE YANG BERAKHIR 31 DESEMBER 2021

Tanggal : 01/05/22 3:24 AM

Halaman : 15

Kode Lap : lap\_crbrmn\_intra\_k3\_kl

UAPB : 027 KEMENTERIAN SOSIAL

JENIS TRANSAKSI		KUANTITAS	NILAI
KODE	URAIAN		
1	2	3	4
162311	Aset Tak Berwujud Dalam Pengerjaan	0	0
802	ASET TAK BERWUJUD DALAM Pengerjaan	0	0
000	Saldo Awal	0	0
166112	Aset Tetap yang tidak digunakan dalam Operasi Pemerintahan	19,034	69,865,016,007
201	TANAH	0	0
000	Saldo Awal	4,752	494,208,000
391	Penghapusan (BMN yang dihentikan)	(4,752)	(494,208,000)
301	ALAT BESAR	50	223,314,500
000	Saldo Awal	43	136,588,700
299	Transaksi Normalisasi BMN (BMN Yang Dihentikan)	(1)	(34,996,500)
391	Penghapusan (BMN yang dihentikan)	(24)	(9,646,700)
188	Reklasifikasi Dari Aset Tetap ke Aset Lainnya	32	131,369,000
302	ALAT ANGKUTAN	149	10,378,165,951
396	Usulan Barang Rusak Berat ke Pengelola (BMN Yang Dihentikan)	(3)	(382,230,000)
377	Usulan Barang Rusak Berat ke Pengelola - BMN yang Dihentikan (semester I dokumen TAYL)	(1)	(4,500,000)
370	Penghapusan BMN yang Dihentikan (semester II dokumen semester I)	(1)	(146,500,000)
000	Saldo Awal	122	8,297,370,113
299	Transaksi Normalisasi BMN (BMN Yang Dihentikan)	(7)	(281,680,000)
402	Penggunaan kembali BMN yang sudah dihentikan penggunaan aktif	(1)	(362,230,000)
371	Penghapusan BMN yang Dihentikan (semester I dokumen TAYL)	(4)	(343,190,790)
391	Penghapusan (BMN yang dihentikan)	(38)	(2,272,394,088)
188	Reklasifikasi Dari Aset Tetap ke Aset Lainnya	83	6,240,120,716
393	Hibah Keluar (BMN yang dihentikan)	(1)	(366,600,000)
303	ALAT BENGKEL DAN ALAT UKUR	467	762,037,775
299	Transaksi Normalisasi BMN (BMN Yang Dihentikan)	(17)	(49,208,000)

LAPORAN CRBMN PENGGUNA KEMENTERIAN/LEMBAGA TAHUNAN  
INTRAKOMPTABEL  
RINCIAN PER BIDANG BARANG  
UNTUK PERIODE YANG BERAKHIR 31 DESEMBER 2021

Tanggal : 01/05/22 3:24 AM

Halaman : 16

Kode Lap : lap\_crbmn\_intra\_k3\_kl

UAPB : 027 KEMENTERIAN SOSIAL

JENIS TRANSAKSI		KUANTITAS	NILAI
KODE	URAIAN		
1	2	3	4
000	Saldo Awal	363	441,694,475
391	Penghapusan (BMN yang dihentikan)	(128)	(315,871,043)
188	Reklasifikasi Dari Aset Tetap ke Aset Lainnya	251	686,718,743
371	Penghapusan BMN yang Dihentikan (semester I dokumen TAYL)	(2)	(1,296,400)
<b>304</b>	<b>ALAT PERTANIAN</b>	<b>102</b>	<b>281,072,386</b>
391	Penghapusan (BMN yang dihentikan)	(57)	(167,411,040)
188	Reklasifikasi Dari Aset Tetap ke Aset Lainnya	105	270,711,115
000	Saldo Awal	54	177,772,311
<b>305</b>	<b>ALAT KANTOR &amp; RUMAH TANGGA</b>	<b>12,235</b>	<b>17,786,086,243</b>
299	Transaksi Normalisasi BMN (BMN Yang Dihentikan)	(366)	(767,714,000)
392	Transfer Keluar (BMN yang dihentikan)	(2)	(4,559,360)
000	Saldo Awal	7,211	8,225,821,100
373	Hibah Keluar BMN yang Dihentikan (semester II dokumen semester I)	(2)	(5,145,000)
396	Usulan Barang Rusak Berat ke Pengelola (BMN Yang Dihentikan)	(4)	(12,400,000)
402	Penggunaan kembali BMN yang sudah dihentikan penggunaan aktif	(134)	(95,756,000)
167	Transaksi Semu Perolehan K3 - Henti	0	0
188	Reklasifikasi Dari Aset Tetap ke Aset Lainnya	8,631	15,070,277,744
391	Penghapusan (BMN yang dihentikan)	(3,099)	(4,624,438,241)
<b>306</b>	<b>ALAT STUDIO, KOMUNIKASI DAN PEMANCAR</b>	<b>597</b>	<b>3,434,318,040</b>
000	Saldo Awal	195	659,582,152
299	Transaksi Normalisasi BMN (BMN Yang Dihentikan)	(8)	(29,165,586)
391	Penghapusan (BMN yang dihentikan)	(148)	(444,823,290)
188	Reklasifikasi Dari Aset Tetap ke Aset Lainnya	558	3,248,724,764
167	Transaksi Semu Perolehan K3 - Henti	0	0
<b>307</b>	<b>ALAT KEDOKTERAN DAN KESEHATAN</b>	<b>81</b>	<b>223,266,480</b>

LAPORAN CRBMN PENGGUNA KEMENTERIAN/LEMBAGA TAHUNAN  
INTRAKOMPTABEL  
RINCIAN PER BIDANG BARANG  
UNTUK PERIODE YANG BERAKHIR 31 DESEMBER 2021

Tanggal : 01/05/22 3:24 AM

Halaman : 17

Kode Lap : lap\_crbrmn\_intra\_k3\_kl

UAPB : 027 KEMENTERIAN SOSIAL

JENIS TRANSAKSI		KUANTITAS	NILAI
KODE	URAIAN		
1	2	3	4
402	Penggunaan kembali BMN yang sudah dihentikan penggunaan aktif	(1)	(900,000)
391	Penghapusan (BMN yang dihentikan)	(116)	(124,969,725)
188	Reklasifikasi Dari Aset Tetap ke Aset Lainnya	145	163,097,790
000	Saldo Awal	75	246,154,415
299	Transaksi Normalisasi BMN (BMN Yang Dihentikan)	(22)	(60,116,000)
<b>308</b>	<b>ALAT LABORATORIUM</b>	<b>157</b>	<b>1,128,580,100</b>
167	Transaksi Semu Perolehan K3 - Henti	0	0
391	Penghapusan (BMN yang dihentikan)	(78)	(389,902,149)
188	Reklasifikasi Dari Aset Tetap ke Aset Lainnya	224	1,280,950,899
000	Saldo Awal	86	827,992,600
299	Transaksi Normalisasi BMN (BMN Yang Dihentikan)	(75)	(590,461,250)
<b>309</b>	<b>ALAT PERSENJATAAN</b>	<b>46</b>	<b>398,043,500</b>
391	Penghapusan (BMN yang dihentikan)	(1)	(2,437,500)
188	Reklasifikasi Dari Aset Tetap ke Aset Lainnya	43	362,638,500
000	Saldo Awal	4	37,842,500
<b>310</b>	<b>KOMPUTER</b>	<b>1,334</b>	<b>29,985,724,535</b>
396	Usulan Barang Rusak Berat ke Pengelola (BMN Yang Dihentikan)	(29)	(394,300,000)
167	Transaksi Semu Perolehan K3 - Henti	0	0
392	Transfer Keluar (BMN yang dihentikan)	(5)	(8,041,168)
000	Saldo Awal	845	9,181,676,676
299	Transaksi Normalisasi BMN (BMN Yang Dihentikan)	(96)	(664,032,900)
391	Penghapusan (BMN yang dihentikan)	(270)	(2,395,143,207)
188	Reklasifikasi Dari Aset Tetap ke Aset Lainnya	889	24,265,565,134
<b>311</b>	<b>ALAT EKSPLORASI</b>	<b>0</b>	<b>0</b>
000	Saldo Awal	0	0

LAPORAN CRBMN PENGGUNA KEMENTERIAN/LEMBAGA TAHUNAN  
INTRAKOMPTABEL  
RINCIAN PER BIDANG BARANG  
UNTUK PERIODE YANG BERAKHIR 31 DESEMBER 2021

Tanggal : 01/05/22 3:24 AM

Halaman : 18

Kode Lap : lap\_crbrmn\_intra\_k3\_kl

UAPB : 027 KEMENTERIAN SOSIAL

JENIS TRANSAKSI		KUANTITAS	NILAI
KODE	URAIAN		
1	2	3	4
<b>312</b>	<b>ALAT PENGEBORAN</b>	<b>0</b>	<b>0</b>
000	Saldo Awal	0	0
<b>313</b>	<b>ALAT PRODUKSI, PENGOLAHAN DAN PEMURNIAN</b>	<b>0</b>	<b>0</b>
188	Reklasifikasi Dari Aset Tetap ke Aset Lainnya	2	2,200,000
391	Penghapusan (BMN yang dihentikan)	(2)	(2,200,000)
<b>314</b>	<b>ALAT BANTU EKSPLORASI</b>	<b>1</b>	<b>30,000,000</b>
188	Reklasifikasi Dari Aset Tetap ke Aset Lainnya	1	30,000,000
<b>315</b>	<b>ALAT KESELAMATAN KERJA</b>	<b>14</b>	<b>90,802,000</b>
391	Penghapusan (BMN yang dihentikan)	(22)	(137,690,500)
299	Transaksi Normalisasi BMN (BMN Yang Dihentikan)	(15)	(84,300,000)
188	Reklasifikasi Dari Aset Tetap ke Aset Lainnya	49	274,392,500
000	Saldo Awal	2	38,400,000
<b>316</b>	<b>ALAT PERAGA</b>	<b>4</b>	<b>49,000,000</b>
391	Penghapusan (BMN yang dihentikan)	(10)	(85,038,000)
299	Transaksi Normalisasi BMN (BMN Yang Dihentikan)	(84)	(478,595,500)
188	Reklasifikasi Dari Aset Tetap ke Aset Lainnya	90	537,915,500
000	Saldo Awal	8	74,718,000
<b>317</b>	<b>PERALATAN PROSES/PRODUKSI</b>	<b>25</b>	<b>134,768,086</b>
391	Penghapusan (BMN yang dihentikan)	(3)	(75,380,500)
188	Reklasifikasi Dari Aset Tetap ke Aset Lainnya	24	205,714,618
000	Saldo Awal	4	4,433,968
<b>318</b>	<b>RAMBU - RAMBU</b>	<b>0</b>	<b>0</b>
000	Saldo Awal	0	0
299	Transaksi Normalisasi BMN (BMN Yang Dihentikan)	(5)	(12,125,000)
188	Reklasifikasi Dari Aset Tetap ke Aset Lainnya	5	12,125,000



LAPORAN CRBMN PENGGUNA KEMENTERIAN/LEMBAGA TAHUNAN  
INTRAKOMPTABEL  
RINCIAN PER BIDANG BARANG  
UNTUK PERIODE YANG BERAKHIR 31 DESEMBER 2021

Tanggal : 01/05/22 3:24 AM

Halaman : 19

Kode Lap : lap\_crbrmn\_intra\_k3\_kl

UAPB : 027 KEMENTERIAN SOSIAL

JENIS TRANSAKSI		KUANTITAS	NILAI
KODE	URAIAN		
1	2	3	4
319	PERALATAN OLAH RAGA	58	122,995,218
188	Reklasifikasi Dari Aset Tetap ke Aset Lainnya	55	72,252,718
167	Transaksi Semu Perolehan K3 - Henti	0	0
391	Penghapusan (BMN yang dihentikan)	(4)	(5,680,000)
000	Saldo Awal	10	61,372,500
402	Penggunaan kembali BMN yang sudah dihentikan penggunaan aktif	(3)	(4,950,000)
401	BANGUNAN GEDUNG	16	4,052,134,079
299	Transaksi Normalisasi BMN (BMN Yang Dihentikan)	0	0
188	Reklasifikasi Dari Aset Tetap ke Aset Lainnya	3	2,575,847,000
402	Penggunaan kembali BMN yang sudah dihentikan penggunaan aktif	(7)	(985,665,000)
000	Saldo Awal	21	2,523,944,079
377	Usulan Barang Rusak Berat ke Pengelola - BMN yang Dihentikan (semester I dokumen TAYL)	(1)	(61,992,000)
404	TUGU TITIK KONTROL/PASTI	0	0
000	Saldo Awal	0	0
501	JALAN DAN JEMBATAN	400	109,231,000
000	Saldo Awal	400	109,231,000
502	BANGUNAN AIR	3	37,912,078
000	Saldo Awal	3	37,912,078
503	INSTALASI	5	40,463,636
391	Penghapusan (BMN yang dihentikan)	(20)	(2,816,000)
000	Saldo Awal	25	43,279,636
504	JARINGAN	0	0
000	Saldo Awal	0	0
601	BAHAN PERPUSTAKAAN	3,251	336,256,900
391	Penghapusan (BMN yang dihentikan)	(2,741)	(156,115,534)

LAPORAN CRBMN PENGGUNA KEMENTERIAN/LEMBAGA TAHUNAN  
INTRAKOMPTABEL  
RINCIAN PER BIDANG BARANG  
UNTUK PERIODE YANG BERAKHIR 31 DESEMBER 2021

Tanggal : 01/05/22 3:24 AM

Halaman : 20

Kode Lap : lap\_crbmn\_intra\_k3\_kl

UAPB : 027 KEMENTERIAN SOSIAL

JENIS TRANSAKSI		KUANTITAS	NILAI
KODE	URAIAN		
1	2	3	4
188	Reklasifikasi Dari Aset Tetap ke Aset Lainnya	5,106	371,046,984
000	Saldo Awal	886	121,325,450
<b>602</b>	<b>BARANG BERCORAK KESENIAN/KEBUDAYAAN/OLAHRAGA</b>	<b>39</b>	<b>260,843,500</b>
299	Transaksi Normalisasi BMN (BMN Yang Dihentikan)	(76)	(33,300,000)
000	Saldo Awal	56	167,460,000
188	Reklasifikasi Dari Aset Tetap ke Aset Lainnya	88	181,145,000
391	Penghapusan (BMN yang dihentikan)	(29)	(54,461,500)
<b>607</b>	<b>ASET TETAP DALAM RENOVASI</b>	<b>0</b>	<b>0</b>
000	Saldo Awal	0	0
<b>166113</b>	<b>Aset Tak Berwujud yang tidak digunakan dalam Operasional Pemerintahan</b>	<b>326</b>	<b>31,534,847,880</b>
<b>801</b>	<b>ASET TAK BERWUJUD</b>	<b>326</b>	<b>31,534,847,880</b>
000	Saldo Awal	146	235,826,552
391	Penghapusan (BMN yang dihentikan)	(2)	(102,405,000)
188	Reklasifikasi Dari Aset Tetap ke Aset Lainnya	182	31,401,426,328
<b>TOTAL</b>		<b>3,019,659</b>	<b>23,314,887,588,101</b>

LAPORAN CRBMN PENGGUNA KEMENTERIAN/LEMBAGA TAHUNAN  
EKSTRAKOMPTABEL  
RINCIAN PER BIDANG BARANG  
UNTUK PERIODE YANG BERAKHIR 31 DESEMBER 2021

Tanggal : 01/05/22 3:25 AM

Halaman : 1

Kode Lap : lap\_crbmn\_ekstra\_k3\_kl

UAPB : 027 KEMENTERIAN SOSIAL

JENIS TRANSAKSI		KUANTITAS	NILAI
KODE	URAIAN		
1	2	3	4
132111	Peralatan dan Mesin	41,286	6,952,866,008
301	ALAT BESAR	108	17,035,600
000	Saldo Awal	108	17,035,600
209	Transaksi Normalisasi BMN	0	0
290	Penghapusan Tindak Lanjut Normalisasi	0	0
302	ALAT ANGKUTAN	5	2,560,800
000	Saldo Awal	6	2,692,800
401	Penghentiaan Aset Dari Penggunaan	(1)	(132,000)
303	ALAT BENGKEL DAN ALAT UKUR	5,197	413,862,761
000	Saldo Awal	5,632	446,463,461
102	Transfer Masuk	200	12,360,500
190	Perolehan hasil Tindak Lanjut Normalisasi	12	2,220,000
209	Transaksi Normalisasi BMN	0	0
301	Penghapusan	(6)	(583,200)
302	Transfer Keluar	(200)	(12,360,500)
401	Penghentiaan Aset Dari Penggunaan	(441)	(34,237,500)
304	ALAT PERTANIAN	212	23,068,420
000	Saldo Awal	231	23,973,420
101	Pembelian	1	605,000
401	Penghentiaan Aset Dari Penggunaan	(20)	(1,510,000)
305	ALAT KANTOR & RUMAH TANGGA	27,227	4,978,606,177
000	Saldo Awal	29,647	4,815,157,474
101	Pembelian	806	499,803,500
102	Transfer Masuk	322	55,553,750
177	Reklasifikasi Dari Aset Lainnya ke Aset Tetap	33	6,732,000

LAPORAN CRBMN PENGGUNA KEMENTERIAN/LEMBAGA TAHUNAN  
EKSTRAKOMPTABEL  
RINCIAN PER BIDANG BARANG  
UNTUK PERIODE YANG BERAKHIR 31 DESEMBER 2021

Tanggal : 01/05/22 3:25 AM

Halaman : 2

Kode Lap : lap\_crbmn\_ekstra\_k3\_kl

UAPB : 027 KEMENTERIAN SOSIAL

JENIS TRANSAKSI		KUANTITAS	NILAI
KODE	URAIAN		
1	2	3	4
190	Perolehan hasil Tindak Lanjut Normalisasi	162	20,903,001
209	Transaksi Normalisasi BMN	1	78,000
290	Penghapusan Tindak Lanjut Normalisasi	0	0
301	Penghapusan	(130)	(29,809,900)
302	Transfer Keluar	(322)	(55,553,750)
401	Penghentiaan Aset Dari Penggunaan	(3,292)	(334,257,898)
<b>306</b>	<b>ALAT STUDIO, KOMUNIKASI DAN PEMANCAR</b>	<b>653</b>	<b>126,157,353</b>
000	Saldo Awal	691	123,866,003
101	Pembelian	14	9,697,900
301	Penghapusan	(4)	(1,000,000)
401	Penghentiaan Aset Dari Penggunaan	(48)	(6,406,550)
<b>307</b>	<b>ALAT KEDOKTERAN DAN KESEHATAN</b>	<b>890</b>	<b>106,020,668</b>
000	Saldo Awal	897	107,996,843
102	Transfer Masuk	5	452,500
190	Perolehan hasil Tindak Lanjut Normalisasi	10	354,000
209	Transaksi Normalisasi BMN	0	0
301	Penghapusan	(1)	(137,500)
302	Transfer Keluar	(5)	(452,500)
401	Penghentiaan Aset Dari Penggunaan	(16)	(2,192,675)
<b>308</b>	<b>ALAT LABORATORIUM</b>	<b>2,488</b>	<b>207,748,797</b>
000	Saldo Awal	2,583	214,525,397
101	Pembelian	2	1,650,000
102	Transfer Masuk	4	553,500
190	Perolehan hasil Tindak Lanjut Normalisasi	3	690,000
209	Transaksi Normalisasi BMN	0	0

LAPORAN CRBMN PENGGUNA KEMENTERIAN/LEMBAGA TAHUNAN  
EKSTRAKOMPTABEL  
RINCIAN PER BIDANG BARANG  
UNTUK PERIODE YANG BERAKHIR 31 DESEMBER 2021

Tanggal : 01/05/22 3:25 AM

Halaman : 3

Kode Lap : lap\_crbrmn\_ekstra\_k3\_kl

UAPB : 027 KEMENTERIAN SOSIAL

JENIS TRANSAKSI		KUANTITAS	NILAI
KODE	URAIAN		
1	2	3	4
302	Transfer Keluar	(4)	(553,500)
401	Penghentiaan Aset Dari Penggunaan	(100)	(9,116,600)
<b>309</b>	<b>ALAT PERSENJATAAN</b>	<b>395</b>	<b>32,616,526</b>
000	Saldo Awal	399	33,612,526
102	Transfer Masuk	50	2,970,000
302	Transfer Keluar	(50)	(2,970,000)
401	Penghentiaan Aset Dari Penggunaan	(4)	(996,000)
<b>310</b>	<b>KOMPUTER</b>	<b>1,271</b>	<b>68,938,750</b>
000	Saldo Awal	1,276	71,224,000
190	Perolehan hasil Tindak Lanjut Normalisasi	1	200,000
209	Transaksi Normalisasi BMN	(2)	(1,800,000)
401	Penghentiaan Aset Dari Penggunaan	(4)	(685,250)
<b>311</b>	<b>ALAT EKSPLORASI</b>	<b>15</b>	<b>1,437,500</b>
000	Saldo Awal	15	1,437,500
<b>312</b>	<b>ALAT PENGEBORAN</b>	<b>2</b>	<b>500,000</b>
000	Saldo Awal	2	500,000
<b>313</b>	<b>ALAT PRODUKSI, PENGOLAHAN DAN PEMURNIAN</b>	<b>6</b>	<b>207,000</b>
000	Saldo Awal	6	207,000
<b>315</b>	<b>ALAT KESELAMATAN KERJA</b>	<b>874</b>	<b>475,377,394</b>
000	Saldo Awal	876	475,707,394
401	Penghentiaan Aset Dari Penggunaan	(2)	(330,000)
<b>316</b>	<b>ALAT PERAGA</b>	<b>1,056</b>	<b>114,306,900</b>
000	Saldo Awal	1,056	114,306,900
190	Perolehan hasil Tindak Lanjut Normalisasi	103	5,432,600
209	Transaksi Normalisasi BMN	0	0

LAPORAN CRBMN PENGGUNA KEMENTERIAN/LEMBAGA TAHUNAN  
EKSTRAKOMPTABEL  
RINCIAN PER BIDANG BARANG  
UNTUK PERIODE YANG BERAKHIR 31 DESEMBER 2021

Tanggal : 01/05/22 3:25 AM

Halaman : 4

Kode Lap : lap\_crbmn\_ekstra\_k3\_kl

UAPB : 027 KEMENTERIAN SOSIAL

JENIS TRANSAKSI		KUANTITAS	NILAI
KODE	URAIAN		
1	2	3	4
401	Penghentiaan Aset Dari Penggunaan	(103)	(5,432,600)
317	PERALATAN PROSES/PRODUKSI	30	6,362,405
000	Saldo Awal	29	6,139,205
107	Reklasifikasi Masuk	1	223,200
318	RAMBU - RAMBU	183	315,836,399
000	Saldo Awal	183	315,836,399
319	PERALATAN OLAH RAGA	674	62,222,558
000	Saldo Awal	682	63,542,558
401	Penghentiaan Aset Dari Penggunaan	(8)	(1,320,000)
602	BARANG BERCORAK KESENIAN/KEBUDAYAAN/OLAH RAGA	0	0
000	Saldo Awal	0	0
133111	Gedung dan Bangunan	4,640	5,663,543,440
401	BANGUNAN GEDUNG	4,634	5,643,162,326
000	Saldo Awal	4,345	5,278,671,326
101	Pembelian	288	348,041,000
113	Penyelesaian Pembangunan Langsung	2	16,450,000
190	Perolehan hasil Tindak Lanjut Normalisasi	235	311,456,840
209	Transaksi Normalisasi BMN	(235)	(311,456,840)
366	Transaksi Semu Penghapusan K3 - Aktif	(1)	0
402	MONUMEN	0	0
000	Saldo Awal	0	0
404	TUGU TITIK KONTROL/PASTI	6	20,381,114
000	Saldo Awal	5	17,695,114
190	Perolehan hasil Tindak Lanjut Normalisasi	1	2,686,000
135121	Aset Tetap Lainnya	63	2,106,435,400

LAPORAN CRBMN PENGGUNA KEMENTERIAN/LEMBAGA TAHUNAN  
EKSTRAKOMPTABEL  
RINCIAN PER BIDANG BARANG  
UNTUK PERIODE YANG BERAKHIR 31 DESEMBER 2021

Tanggal : 01/05/22 3:25 AM

Halaman : 5

Kode Lap : lap\_crbmn\_ekstra\_k3\_kl

UAPB : 027 KEMENTERIAN SOSIAL

JENIS TRANSAKSI		KUANTITAS	NILAI
KODE	URAIAN		
1	2	3	4
<b>602</b>	<b>BARANG BERCORAK KESENIAN/KEBUDAYAAN/OLAHRAGA</b>	<b>44</b>	<b>5,325,000</b>
000	Saldo Awal	87	13,110,000
209	Transaksi Normalisasi BMN	21	5,015,000
301	Penghapusan	(64)	(12,800,000)
<b>605</b>	<b>TANAMAN</b>	<b>19</b>	<b>2,101,110,400</b>
000	Saldo Awal	4	43,600,000
101	Pembelian	15	2,057,510,400
<b>166112</b>	<b>Aset Tetap yang tidak digunakan dalam Operasi Pemerintahan</b>	<b>5,424</b>	<b>524,106,575</b>
<b>301</b>	<b>ALAT BESAR</b>	<b>0</b>	<b>0</b>
000	Saldo Awal	1	250,000
299	Transaksi Normalisasi BMN (BMN Yang Dihentikan)	0	0
391	Penghapusan (BMN yang dihentikan)	(1)	(250,000)
<b>302</b>	<b>ALAT ANGKUTAN</b>	<b>1</b>	<b>275,000</b>
000	Saldo Awal	1	275,000
188	Reklasifikasi Dari Aset Tetap ke Aset Lainnya	1	132,000
391	Penghapusan (BMN yang dihentikan)	(1)	(132,000)
<b>303</b>	<b>ALAT BENGKEL DAN ALAT UKUR</b>	<b>475</b>	<b>34,620,850</b>
000	Saldo Awal	99	9,908,850
188	Reklasifikasi Dari Aset Tetap ke Aset Lainnya	441	34,237,500
299	Transaksi Normalisasi BMN (BMN Yang Dihentikan)	(12)	(2,220,000)
391	Penghapusan (BMN yang dihentikan)	(53)	(7,305,500)
<b>304</b>	<b>ALAT PERTANIAN</b>	<b>20</b>	<b>1,230,000</b>
000	Saldo Awal	2	70,000
188	Reklasifikasi Dari Aset Tetap ke Aset Lainnya	20	1,510,000
391	Penghapusan (BMN yang dihentikan)	(2)	(350,000)

LAPORAN CRBMN PENGGUNA KEMENTERIAN/LEMBAGA TAHUNAN  
EKSTRAKOMPTABEL  
RINCIAN PER BIDANG BARANG  
UNTUK PERIODE YANG BERAKHIR 31 DESEMBER 2021

Tanggal : 01/05/22 3:25 AM

Halaman : 6

Kode Lap : lap\_crbmn\_ekstra\_k3\_kl

UAPB : 027 KEMENTERIAN SOSIAL

JENIS TRANSAKSI		KUANTITAS	NILAI
KODE	URAIAN		
1	2	3	4
<b>305</b>	<b>ALAT KANTOR &amp; RUMAH TANGGA</b>	<b>4,244</b>	<b>407,512,150</b>
000	Saldo Awal	2,163	253,743,348
188	Reklasifikasi Dari Aset Tetap ke Aset Lainnya	3,292	334,257,898
299	Transaksi Normalisasi BMN (BMN Yang Dihentikan)	(101)	(8,938,000)
391	Penghapusan (BMN yang dihentikan)	(1,077)	(164,819,096)
402	Penggunaan kembali BMN yang sudah dihentikan penggunaan aktif	(33)	(6,732,000)
<b>306</b>	<b>ALAT STUDIO, KOMUNIKASI DAN PEMANCAR</b>	<b>46</b>	<b>5,531,050</b>
000	Saldo Awal	13	2,800,000
188	Reklasifikasi Dari Aset Tetap ke Aset Lainnya	48	6,406,550
391	Penghapusan (BMN yang dihentikan)	(15)	(3,675,500)
<b>307</b>	<b>ALAT KEDOKTERAN DAN KESEHATAN</b>	<b>519</b>	<b>63,184,675</b>
000	Saldo Awal	519	61,797,000
188	Reklasifikasi Dari Aset Tetap ke Aset Lainnya	16	2,192,675
299	Transaksi Normalisasi BMN (BMN Yang Dihentikan)	(10)	(354,000)
391	Penghapusan (BMN yang dihentikan)	(6)	(451,000)
<b>308</b>	<b>ALAT LABORATORIUM</b>	<b>98</b>	<b>8,591,600</b>
000	Saldo Awal	3	241,500
188	Reklasifikasi Dari Aset Tetap ke Aset Lainnya	100	9,116,600
299	Transaksi Normalisasi BMN (BMN Yang Dihentikan)	(2)	(525,000)
391	Penghapusan (BMN yang dihentikan)	(3)	(241,500)
<b>309</b>	<b>ALAT PERSENJATAAN</b>	<b>3</b>	<b>726,000</b>
000	Saldo Awal	0	0
188	Reklasifikasi Dari Aset Tetap ke Aset Lainnya	4	996,000
391	Penghapusan (BMN yang dihentikan)	(1)	(270,000)
<b>310</b>	<b>KOMPUTER</b>	<b>4</b>	<b>685,250</b>



LAPORAN CRBMN PENGGUNA KEMENTERIAN/LEMBAGA TAHUNAN  
EKSTRAKOMPTABEL  
RINCIAN PER BIDANG BARANG  
UNTUK PERIODE YANG BERAKHIR 31 DESEMBER 2021

Tanggal : 01/05/22 3:25 AM

Halaman : 7

Kode Lap : lap\_crbtnm\_ekstra\_k3\_kl

UAPB : 027 KEMENTERIAN SOSIAL

JENIS TRANSAKSI		KUANTITAS	NILAI
KODE	URAIAN		
1	2	3	4
000	Saldo Awal	0	0
188	Reklasifikasi Dari Aset Tetap ke Aset Lainnya	4	685,250
312	ALAT PENGEBORAN	0	0
000	Saldo Awal	0	0
315	ALAT KESELAMATAN KERJA	2	330,000
000	Saldo Awal	1	260,000
188	Reklasifikasi Dari Aset Tetap ke Aset Lainnya	2	330,000
391	Penghapusan (BMN yang dihentikan)	(1)	(260,000)
316	ALAT PERAGA	0	0
000	Saldo Awal	0	0
188	Reklasifikasi Dari Aset Tetap ke Aset Lainnya	103	5,432,600
299	Transaksi Normalisasi BMN (BMN Yang Dihentikan)	(103)	(5,432,600)
317	PERALATAN PROSES/PRODUKSI	0	0
000	Saldo Awal	0	0
319	PERALATAN OLAH RAGA	8	1,320,000
000	Saldo Awal	1	269,500
188	Reklasifikasi Dari Aset Tetap ke Aset Lainnya	8	1,320,000
391	Penghapusan (BMN yang dihentikan)	(1)	(269,500)
605	TANAMAN	4	100,000
000	Saldo Awal	4	100,000
<b>TOTAL</b>		<b>51,413</b>	<b>15,246,951,423</b>

LAPORAN DAMPAK K3 TERHADAP POSISI BMN DI NERACA  
 POSISI PER TANGGAL 31 DESEMBER 2021  
 TAHUN ANGGARAN 2021

UAPB : 027 KEMENTERIAN SOSIAL

Tanggal : 01/05/22 3:26 AM

Halaman : 1

Kode Lap : lap\_nrc\_k3\_kl

AKUN NERACA		JUMLAH	JUMLAH SEMU K3	JUMLAH TOTAL
KODE	URAIAN			
1	2	3	4	5 = 3 + 4
117111	Barang Konsumsi	4,784,900,058,009	0	4,784,900,058,009
117113	Bahan untuk Pemeliharaan	52,493,268,760	0	52,493,268,760
117114	Suku Cadang	0	0	0
117121	Pita Cukai, Materai dan Leges	0	0	0
117122	Tanah Bangunan untuk dijual atau diserahkan kepada Masyarakat	57,881,292,250,459	0	57,881,292,250,459
117123	Hewan dan Tanaman untuk dijual atau diserahkan kepada Masyarakat	0	0	0
117124	Peralatan dan Mesin untuk dijual atau diserahkan kepada Masyarakat	9,303,958,806,514	0	9,303,958,806,514
117125	Jalan, Irigasi dan Jaringan untuk diserahkan kepada Masyarakat	1,256,681,324,000	0	1,256,681,324,000
117126	Aset Tetap Lainnya untuk diserahkan kepada Masyarakat	0	0	0
117127	Aset Lain-Lain untuk diserahkan kepada Masyarakat	735,634,275,491	0	735,634,275,491
117128	Barang Persediaan Lainnya untuk Dijual/Diserahkan ke Masyarakat	17,373,726,174,046	0	17,373,726,174,046
117129	Persediaan Lainnya Untuk Diserahkan Kepada Masyarakat - Dalam Proses	7,209,307,684,203	0	7,209,307,684,203

AKUN NERACA		JUMLAH	JUMLAH SEMU K3	JUMLAH TOTAL
KODE	URAIAN			
1	2	3	4	5 = 3 + 4
117131	Bahan Baku	3,644,193,750	0	3,644,193,750
117141	Persediaan dalam Rangka Bantuan Sosial	376,055,069,343,623	0	376,055,069,343,623
117191	Persediaan untuk Tujuan Strategis/Berjaga-jaga	0	0	0
117199	Persediaan Lainnya	281,572,058,130	0	281,572,058,130
131111	Tanah	13,733,002,533,629,288	0	13,733,002,533,629,288
132111	Peralatan dan Mesin	1,588,666,190,687,880	0	1,588,666,190,687,880
133111	Gedung dan Bangunan	1,666,345,392,445,428	37,408,056,587	1,666,307,984,388,841
134111	Jalan dan Jembatan	28,749,895,914,125	0	28,749,895,914,125
134112	Irigasi	35,779,402,294,092	0	35,779,402,294,092
134113	Jaringan	13,633,783,915,650	0	13,633,783,915,650
135111	Aset Tetap Renovasi	1,266,134,612,000	0	1,266,134,612,000
135121	Aset Tetap Lainnya	11,294,618,335,087	0	11,294,618,335,087
136111	Konstruksi Dalam pengerjaan	4,997,218,643,671	0	4,997,218,643,671

AKUN NERACA		JUMLAH	JUMLAH SEMU K3	JUMLAH TOTAL
KODE	URAIAN			
1	2	3	4	5 = 3 + 4
137111	Akumulasi Penyusutan Peralatan dan Mesin	-1,313,437,202,449,296	403,416,677,691	-1,313,840,619,126,987
137211	Akumulasi Penyusutan Gedung dan Bangunan	-284,930,494,012,064	1,368,366,522,586	-286,298,860,534,650
137311	Akumulasi Penyusutan Jalan dan Jembatan	-19,513,291,824,517	21,067,941,124	-19,534,359,765,641
137312	Akumulasi Penyusutan Irigasi	-10,837,004,519,198	0	-10,837,004,519,198
137313	Akumulasi Penyusutan Jaringan	-6,414,668,984,617	0	-6,414,668,984,617
137411	Akumulasi Penyusutan Aset Tetap Lainnya	-2,604,612,828,663	3,842,800,000	-2,608,455,628,663
162151	Software	54,969,199,844,562	0	54,969,199,844,562
162161	Lisensi	13,208,012,502,000	0	13,208,012,502,000
162191	Aset Tak Berwujud Lainnya	2,892,453,426,950	0	2,892,453,426,950
162311	Aset Tak Berwujud Dalam Pengerjaan	0	0	0
166112	Aset Tetap yang tidak digunakan dalam Operasi Pemerintahan	51,630,246,829,173	0	51,630,246,829,173
166113	Aset Tak Berwujud yang tidak digunakan dalam Operasional Pemerintahan	23,304,252,583,320	0	23,304,252,583,320
169122	Akumulasi Penyusutan Aset Tetap yang Tidak Digunakan dalam Operasi Pemerintahan	-49,585,279,036,016	74,124,639,003	-49,659,403,675,019

AKUN NERACA		JUMLAH	JUMLAH SEMU K3	JUMLAH TOTAL
KODE	URAIAN			
1	2	3	4	5 = 3 + 4
169315	Akumulasi Amortisasi Software	-50,623,558,600,523	0	-50,623,558,600,523
169316	Akumulasi Amortisasi Lisensi	-700,276,326,100	0	-700,276,326,100
169318	Akumulasi Amortisasi Aset Tak Berwujud yang tidak digunakan dalam Operasional Pemerintahan	-23,216,468,620,820	0	-23,216,468,620,820
null	URAIAN AKUN TIDAK ADA	0	0	0
TOTAL		15,942,814,757,898,397	1,908,226,636,991	15,940,906,531,261,406



**#KEMENSOS**

*Hadir*

**2021**



**[www.kemosos.go.id](http://www.kemosos.go.id)**



**Kemosos RI**



**kemososri**